



ΕΛΛΗΝΙΚΗ ΔΗΜΟΚΡΑΤΙΑ

ΝΟΜΟΣ ΡΕΘΥΜΝΗΣ

ΔΗΜΟΣΑΓΙΟΥ ΒΑΣΙΛΕΙΟΥ

ΤΜΗΜΑ ΠΡΟΜΗΘΕΙΩΝ

Ταχ.Δ/ση :Σπήλι Ρέθυμνο74053

Τηλέφωνο:2832340216

FAX:2832022777

Email:logistirioab@gmail.com

Διακήρυξη

**Ηλεκτρονικού Ανοικτού Διαγωνισμού για την ανάθεση Σύμβασης Προμήθειας
Αγαθών με τίτλο:**

«ΔΡΑΣΕΙΣ ΨΗΦΙΑΚΟΥ ΜΕΤΑΣΧΗΜΑΤΙΣΜΟΥ ΔΗΜΟΥ ΑΓΙΟΥ ΒΑΣΙΛΕΙΟΥ»

Αναθέτουσα Αρχή: Δήμος Αγίου Βασιλείου

Συνολική Εκτιμώμενη Αξία της Σύμβασης: € 190.592,90

(Καθαρή αξία: € 153.703,95/ ΦΠΑ 24 %: € 36.888,95)

Η παρούσα Διακήρυξη αφορά στο Υποέργο 1 της Πράξης «ΔΡΑΣΕΙΣ ΨΗΦΙΑΚΟΥ ΜΕΤΑΣΧΗΜΑΤΙΣΜΟΥ ΔΗΜΟΥ ΑΓΙΟΥ ΒΑΣΙΛΕΙΟΥ» (MIS 6001349)

Περιεχόμενα

ΠΕΡΙΕΧΟΜΕΝΑ	2
1. ΑΝΑΘΕΤΟΥΣΑ ΑΡΧΗ ΚΑΙ ΑΝΤΙΚΕΙΜΕΝΟ ΣΥΜΒΑΣΗΣ	4
1.1 ΣΤΟΙΧΕΙΑ ΑΝΑΘΕΤΟΥΣΑΣ ΑΡΧΗΣ	4
1.2 ΣΤΟΙΧΕΙΑ ΔΙΑΔΙΚΑΣΙΑΣ-ΧΡΗΜΑΤΟΔΟΤΗΣΗ	5
1.3 ΣΥΝΟΠΤΙΚΗ ΠΕΡΙΓΡΑΦΗ ΦΥΣΙΚΟΥ ΚΑΙ ΟΙΚΟΝΟΜΙΚΟΥ ΑΝΤΙΚΕΙΜΕΝΟΥ ΤΗΣ ΣΥΜΒΑΣΗΣ	5
1.4 ΘΕΣΜΙΚΟ ΠΛΑΙΣΙΟ	7
1.5 ΠΡΟΘΕΣΜΙΑ ΠΑΡΑΛΑΒΗΣ ΠΡΟΣΦΟΡΩΝ	9
1.6 ΔΗΜΟΣΙΟΤΗΤΑ	9
1.7 ΑΡΧΕΣ ΕΦΑΡΜΟΖΟΜΕΝΕΣ ΣΤΗ ΔΙΑΔΙΚΑΣΙΑ ΣΥΝΑΨΗΣ	10
2. ΓΕΝΙΚΟΙ ΚΑΙ ΕΙΔΙΚΟΙ ΟΡΟΙ ΣΥΜΜΕΤΟΧΗΣ	11
2.1 ΓΕΝΙΚΕΣ ΠΛΗΡΟΦΟΡΙΕΣ	11
2.1.1 Έγγραφα της σύμβασης	11
2.1.2 Επικοινωνία - Πρόσβαση στα έγγραφα της Σύμβασης	11
2.1.3 Παροχή Διευκρινίσεων	11
2.1.4 Γλώσσα	12
2.1.5 Εγγυήσεις	12
2.1.6 Προστασία Προσωπικών Δεδομένων	13
2.2 ΔΙΚΑΙΩΜΑ ΣΥΜΜΕΤΟΧΗΣ - ΚΡΙΤΗΡΙΑ ΠΟΙΟΤΙΚΗΣ ΕΠΙΛΟΓΗΣ	13
2.2.1 Δικαίωμα συμμετοχής	13
2.2.2 Εγγύηση συμμετοχής	13
2.2.3 Λόγοι αποκλεισμού	14
2.2.4 Καταλληλότητα άσκησης επαγγελματικής δραστηριότητας	18
2.2.5 Οικονομική και χρηματοοικονομική επάρκεια	19
2.2.6 Τεχνική και επαγγελματική ικανότητα	19
2.2.7 Πρότυπα διασφάλισης ποιότητας και πρότυπα περιβαλλοντικής διαχείρισης	20
2.2.8 Στήριξη στην ικανότητα τρίτων – Υπεργολαβία	20
2.2.9 Κανόνες απόδειξης ποιοτικής επιλογής	21
2.2.9.1 Προκαταρκτική απόδειξη κατά την υποβολή προσφορών	21
2.2.9.2 Αποδεικτικά μέσα	23
2.3 ΚΡΙΤΗΡΙΑ ΑΝΑΘΕΣΗΣ	29
2.3.1 Κριτήρια αξιολόγησης	29
Περιγραφή προμήθειας και κατανόηση έργου.	29
2.3.2 Βαθμολόγηση και κατάταξη προσφορών	31
2.4 ΚΑΤΑΡΤΙΣΗ - ΠΕΡΙΕΧΟΜΕΝΟ ΠΡΟΣΦΟΡΩΝ	32
2.4.1 Γενικοί όροι υποβολής προσφορών	32
2.4.2 Χρόνος και Τρόπος υποβολής προσφορών	33
2.4.3 Περιεχόμενα Φακέλου «Δικαιολογητικά Συμμετοχής- Τεχνική Προσφορά»	35
2.4.3.1 Δικαιολογητικά Συμμετοχής	35
2.4.3.2 Τεχνική προσφορά	36
2.4.4 Περιεχόμενα Φακέλου «Οικονομική Προσφορά» / Τρόπος σύνταξης και υποβολής οικονομικών προσφορών	36
2.4.5 Χρόνος ισχύος των προσφορών	37
2.4.6 Λόγοι απόρριψης προσφορών	37
3. ΔΙΕΝΕΡΓΕΙΑ ΔΙΑΔΙΚΑΣΙΑΣ - ΑΞΙΟΛΟΓΗΣΗ ΠΡΟΣΦΟΡΩΝ	39
3.1 ΑΠΟΣΦΡΑΓΙΣΗ ΚΑΙ ΑΞΙΟΛΟΓΗΣΗ ΠΡΟΣΦΟΡΩΝ	39
3.1.1 Ηλεκτρονική αποσφράγιση προσφορών	39
3.1.2 Αξιολόγηση προσφορών	39
3.2 ΠΡΟΣΚΛΗΣΗ ΥΠΟΒΟΛΗΣ ΔΙΚΑΙΟΛΟΓΗΤΙΚΩΝ ΠΡΟΣΩΡΙΝΟΥ ΑΝΑΔΟΧΟΥ - ΔΙΚΑΙΟΛΟΓΗΤΙΚΑ ΠΡΟΣΩΡΙΝΟΥ ΑΝΑΔΟΧΟΥ	41
3.3 ΚΑΤΑΚΥΡΩΣΗ - ΣΥΝΑΨΗ ΣΥΜΒΑΣΗΣ	42
3.4 ΠΡΟΔΙΚΑΣΤΙΚΕΣ ΠΡΟΣΦΥΓΕΣ - ΠΡΟΣΩΡΙΝΗ ΚΑΙ ΟΡΙΣΤΙΚΗ ΔΙΚΑΣΤΙΚΗ ΠΡΟΣΤΑΣΙΑ	43
3.5 ΜΑΤΑΙΩΣΗ ΔΙΑΔΙΚΑΣΙΑΣ	47

4.	ΟΡΟΙ ΕΚΤΕΛΕΣΗΣ ΤΗΣ ΣΥΜΒΑΣΗΣ	48
4.1	ΕΓΓΥΗΣΕΙΣ (ΚΑΛΗΣ ΕΚΤΕΛΕΣΗΣ, ΚΑΛΗΣ ΛΕΙΤΟΥΡΓΙΑΣ)	48
4.2	ΣΥΜΒΑΤΙΚΟ ΠΛΑΙΣΙΟ - ΕΦΑΡΜΟΣΤΕΑ ΝΟΜΟΘΕΣΙΑ	48
4.3	ΌΡΟΙ ΕΚΤΕΛΕΣΗΣ ΤΗΣ ΣΥΜΒΑΣΗΣ.....	49
4.4	ΥΠΕΡΓΟΛΑΒΙΑ	49
4.5	ΤΡΟΠΟΠΟΙΗΣΗ ΣΥΜΒΑΣΗΣ ΚΑΤΑ ΤΗ ΔΙΑΡΚΕΙΑ ΤΗΣ	50
4.6	ΔΙΚΑΙΩΜΑ ΜΟΝΟΜΕΡΟΥΣ ΛΥΣΗΣ ΤΗΣ ΣΥΜΒΑΣΗΣ	50
5.	ΕΙΔΙΚΟΙ ΟΡΟΙ ΕΚΤΕΛΕΣΗΣ ΤΗΣ ΣΥΜΒΑΣΗΣ	52
5.1	ΤΡΟΠΟΣ ΠΛΗΡΩΜΗΣ	52
5.2	ΚΗΡΥΞΗ ΟΙΚΟΝΟΜΙΚΟΥ ΦΟΡΕΑ ΕΚΠΤΩΤΟΥ - ΚΥΡΩΣΕΙΣ	52
5.3	ΔΙΟΙΚΗΤΙΚΕΣ ΠΡΟΣΦΥΓΕΣ ΚΑΤΑ ΤΗ ΔΙΑΔΙΚΑΣΙΑ ΕΚΤΕΛΕΣΗΣ ΤΩΝ ΣΥΜΒΑΣΕΩΝ	54
5.4	ΔΙΚΑΣΤΙΚΗ ΕΠΙΛΥΣΗ ΔΙΑΦΟΡΩΝ	54
6.	ΧΡΟΝΟΣ ΚΑΙ ΤΡΟΠΟΣ ΕΚΤΕΛΕΣΗΣ	56
6.1	ΧΡΟΝΟΣ ΠΑΡΑΔΟΣΗΣ ΥΛΙΚΩΝ.....	56
6.2	ΠΑΡΑΛΑΒΗ ΥΛΙΚΩΝ - ΧΡΟΝΟΣ ΚΑΙ ΤΡΟΠΟΣ ΠΑΡΑΛΑΒΗΣ ΥΛΙΚΩΝ.....	56
6.3	ΕΙΔΙΚΟΙ ΟΡΟΙ ΝΑΥΛΩΣΗΣ – ΑΣΦΑΛΙΣΗΣ - ΑΝΑΚΟΙΝΩΣΗΣ ΦΟΡΤΩΣΗΣ ΚΑΙ ΠΟΙΟΤΙΚΟΥ ΕΛΕΓΧΟΥ ΣΤΟ ΕΞΩΤΕΡΙΚΟ	57
6.4	ΑΠΟΡΡΙΨΗ ΣΥΜΒΑΤΙΚΩΝ ΥΛΙΚΩΝ – ΑΝΤΙΚΑΤΑΣΤΑΣΗ.....	58
6.5	ΔΕΙΓΜΑΤΑ – ΔΕΙΓΜΑΤΟΛΗΨΙΑ – ΕΡΓΑΣΤΗΡΙΑΚΕΣ ΕΞΕΤΑΣΕΙΣ	58
6.6	ΕΓΓΥΗΜΕΝΗ ΛΕΙΤΟΥΡΓΙΑ ΠΡΟΜΗΘΕΙΑΣ.....	58
6.7	ΥΠΗΡΕΣΙΕΣ ΕΓΚΑΤΑΣΤΑΣΗΣ ΚΑΙ ΦΙΛΟΞΕΝΙΑΣ	58
6.8	ΑΝΑΠΡΟΣΑΡΜΟΓΗ ΤΙΜΗΣ	59
	ΠΑΡΑΡΤΗΜΑΤΑ	60
	ΠΑΡΑΡΤΗΜΑ Ι –ΤΕΧΝΙΚΗ ΜΕΛΕΤΗ.....	60
	ΠΑΡΑΡΤΗΜΑ ΙΙ – ΕΙΔΙΚΗ ΣΥΓΓΡΑΦΗ ΥΠΟΧΡΕΩΣΕΩΝ (ΠΡΟΣΑΡΜΟΣΜΕΝΟ ΑΠΟ ΤΗΝ ΑΝΑΘΕΤΟΥΣΑ ΑΡΧΗ - ΠΡΟΑΙΡΕΤΙΚΟ).....	110
	ΠΑΡΑΡΤΗΜΑ ΙΙΙ – ΕΕΕΣ (ΠΡΟΣΑΡΜΟΣΜΕΝΟ ΑΠΟ ΤΗΝ ΑΝΑΘΕΤΟΥΣΑ ΑΡΧΗ)-	119
	ΠΑΡΑΡΤΗΜΑ ΙV – ΠΙΝΑΚΕΣ ΣΥΜΟΡΦΩΣΗΣ.....	119
	ΈΞΥΠΝΕΣ ΣΤΑΣΕΙΣ ΜΜΜ	119
	ΠΡΟΜΗΘΕΙΑ ΣΥΣΤΗΜΑΤΟΣ ΔΙΑΧΕΙΡΙΣΗΣ ΔΗΜΟΤΙΚΩΝ ΚΟΙΜΗΤΗΡΙΩΝ ΚΑΙ ΨΗΦΙΟΠΟΙΗΣΗ ΦΑΚΕΛΩΝ	126
	ΠΙΝΑΚΕΣ ΣΥΜΜΟΡΦΩΣΗΣ ΓΙΑ ΤΗ ΔΡΑΣΗ 17 ΠΡΟΜΗΘΕΙΑ ΣΥΣΤΗΜΑΤΟΣ ΗΛΕΚΤΡΟΝΙΚΗΣ ΔΙΑΚΙΝΗΣΗΣ ΕΓΓΡΑΦΩΝ ΚΑΙ ΨΗΦΙΑΚΩΝ ΥΠΟΓΡΑΦΩΝ»	129
	ΠΡΟΜΗΘΕΙΑ ΣΥΣΤΗΜΑΤΟΣ ΗΛΕΚΤΡΟΝΙΚΩΝ ΠΛΗΡΩΜΩΝ	132
	ΠΡΟΜΗΘΕΙΑ ΣΥΣΤΗΜΑΤΟΣ ΗΛΕΚΤΡΟΝΙΚΗΣ ΤΙΜΟΛΟΓΗΣΗΣ.....	134
	ΔΙΑΛΕΙΤΟΥΡΓΙΚΟΤΗΤΑ ΚΑΙ ΔΙΑΣΥΝΔΕΣΙΜΟΤΗΤΑ	135
	ΥΠΟΔΟΜΕΣ ΚΑΙ ΔΙΚΤΥΑ.....	135
	ΑΠΑΙΤΗΣΕΙΣ ΑΣΦΑΛΕΙΑΣ.....	135
	ΥΠΗΡΕΣΙΕΣ ΕΚΠΑΙΔΕΥΣΗΣ	136
	ΥΠΗΡΕΣΙΕΣ ΠΙΛΟΤΙΚΗΣ ΛΕΙΤΟΥΡΓΙΑΣ.....	136
	ΔΙΑΣΦΑΛΙΣΗ ΠΟΙΟΤΗΤΑΣ	136
	ΥΠΗΡΕΣΙΕΣ ΕΓΓΥΗΣΗΣ ΚΑΙ ΣΥΝΤΗΡΗΣΗΣ.....	136
	ΠΝΕΥΜΑΤΙΚΑ ΔΙΚΑΙΩΜΑΤΑ	137
	ΕΜΠΙΣΤΕΥΤΙΚΟΤΗΤΑ.....	137
	ΦΑΣΕΙΣ ΥΛΟΠΟΙΗΣΗΣ - ΧΡΟΝΟΔΙΑΓΡΑΜΜΑ ΥΛΟΠΟΙΗΣΗΣ	137
	ΠΡΟΤΥΠΑ ΔΙΑΣΦΑΛΙΣΗΣ ΠΟΙΟΤΗΤΑΣ.....	137
	ΠΑΡΑΡΤΗΜΑ V – ΥΠΟΔΕΙΓΜΑ ΟΙΚΟΝΟΜΙΚΗΣ ΠΡΟΣΦΟΡΑΣ (ΠΡΟΣΑΡΜΟΣΜΕΝΟ ΑΠΟ ΤΗΝ ΑΝΑΘΕΤΟΥΣΑ ΑΡΧΗ)	139
	ΠΑΡΑΡΤΗΜΑ VIII – ΥΠΟΔΕΙΓΜΑΤΑ ΕΓΓΥΗΤΙΚΩΝ ΕΠΙΣΤΟΛΩΝ (ΠΡΟΣΑΡΜΟΣΜΕΝΟ ΑΠΟ ΤΗΝ ΑΝΑΘΕΤΟΥΣΑ ΑΡΧΗ)	143
	ΠΑΡΑΡΤΗΜΑ ΙΧ – ΠΙΝΑΚΑΣ ΑΝΤΙΣΤΟΙΧΙΣΗΣ ΛΟΓΩΝ ΑΠΟΚΛΕΙΣΜΟΥ-ΚΡΙΤΗΡΙΩΝ ΠΟΙΟΤΙΚΗΣ ΕΠΙΛΟΓΗΣ ΚΑΙ ΑΠΟΔΕΙΚΤΙΚΩΝ ΜΕΣΩΝ (ΠΡΟΣΑΡΜΟΣΜΕΝΟ ΑΠΟ ΤΗΝ ΑΝΑΘΕΤΟΥΣΑ ΑΡΧΗ) [ΠΡΟΑΙΡΕΤΙΚΟ]	ΣΦΑΛΜΑ! ΔΕΝ ΕΧΕΙ ΟΡΙΣΤΕΙ ΣΕΛΙΔΟΔΕΙΚΤΗΣ.
	ΠΑΡΑΡΤΗΜΑ Χ – ΕΝΗΜΕΡΩΣΗ ΦΥΣΙΚΩΝ ΠΡΟΣΩΠΩΝ ΓΙΑ ΤΗΝ ΕΠΕΞΕΡΓΑΣΙΑ ΠΡΟΣΩΠΙΚΩΝ ΔΕΔΟΜΕΝΩΝ (ΠΡΟΣΑΡΜΟΣΜΕΝΟ ΑΠΟ ΤΗΝ ΑΝΑΘΕΤΟΥΣΑ ΑΡΧΗ) [ΠΡΟΑΙΡΕΤΙΚΟ].....	ΣΦΑΛΜΑ! ΔΕΝ ΕΧΕΙ ΟΡΙΣΤΕΙ ΣΕΛΙΔΟΔΕΙΚΤΗΣ.
	ΠΑΡΑΡΤΗΜΑ ΧΙ – ΣΧΕΔΙΟ ΣΥΜΒΑΣΗΣ (ΠΡΟΣΑΡΜΟΣΜΕΝΟ ΑΠΟ ΤΗΝ ΑΝΑΘΕΤΟΥΣΑ ΑΡΧΗ)- [ΠΡΟΑΙΡΕΤΙΚΟ].....	ΣΦΑΛΜΑ! ΔΕΝ ΕΧΕΙ ΟΡΙΣΤΕΙ ΣΕΛΙΔΟΔΕΙΚΤΗΣ.

1. ΑΝΑΘΕΤΟΥΣΑ ΑΡΧΗ ΚΑΙ ΑΝΤΙΚΕΙΜΕΝΟ ΣΥΜΒΑΣΗΣ

1.1 Στοιχεία Αναθέτουσας Αρχής

Επωνυμία	Δήμος Αγίου Βασιλείου
Αριθμός Φορολογικού Μητρώου (Α.Φ.Μ.)	997820848
Κωδικός Αναθέτουσας Αρχής για την ηλεκτρονική τιμολόγηση ¹	1007.E87302.0001
Ταχυδρομική διεύθυνση	ΔΗΜΑΡΧΕΙΟ ΑΓΙΟΥ ΒΑΣΙΛΕΙΟΥ
Πόλη	ΣΠΗΛΙ ΡΕΘΥΜΝΟΥ
Ταχυδρομικός Κωδικός	740 53
Χώρα ²	ΕΛΛΑΔΑ
Κωδικός NUTS ³	EL433
Τηλέφωνο	2832340210
Ηλεκτρονικό Ταχυδρομείο (e-mail)	logistirioab@gmail.com
Αρμόδιος για πληροφορίες ⁴	ΠΑΠΑΔΟΓΙΑΝΝΑΚΗ ΣΤΕΛΛΑ
Γενική Διεύθυνση στο διαδίκτυο (URL)	https://www.agios-vasilios.gr
Διεύθυνση του προφίλ αγοραστή στο διαδίκτυο (URL) ⁵	

Είδος Αναθέτουσας Αρχής

Η Αναθέτουσα Αρχή είναι Οργανισμός Τοπικής Αυτοδιοίκησης και ανήκει στην Γενική Κυβέρνηση

Κύρια δραστηριότητα Α.Α.

Η κύρια δραστηριότητα της Αναθέτουσας Αρχής είναι οι Γενικές Δημόσιες Υπηρεσίες

Εφαρμοστέο εθνικό δίκαιο είναι το Ελληνικό.

Στοιχεία Επικοινωνίας

- Τα έγγραφα της σύμβασης είναι διαθέσιμα για ελεύθερη, πλήρη, άμεση & δωρεάν ηλεκτρονική πρόσβαση μέσω της Διαδικτυακής Πύλης (www.promitheus.gov.gr) του ΟΠΣ ΕΣΗΔΗΣ.
- Κάθε είδους επικοινωνία και ανταλλαγή πληροφοριών πραγματοποιείται μέσω του ΕΣΗΔΗΣ Προμήθειες και Υπηρεσίες (εφεξής ΕΣΗΔΗΣ), το οποίο είναι προσβάσιμο από τη Διαδικτυακή Πύλη (www.promitheus.gov.gr) του ΟΠΣ ΕΣΗΔΗΣ.
- Περαιτέρω πληροφορίες είναι διαθέσιμες από:
την προαναφερθείσα Γενική Διεύθυνση στο διαδίκτυο (URL): <https://www.agios-vasilios.gr>

¹ Άρθρο 53 παρ. 2 περ. α του ν. 4412/2016

² Μόνο για συμβάσεις άνω των ορίων

³ Μόνο για συμβάσεις άνω των ορίων

⁴ Συμπληρώνεται το όνομα, η διεύθυνση, ο αριθμός τηλεφώνου, η διεύθυνση ηλεκτρονικού ταχυδρομείου (e-mail) της υπηρεσίας που διενεργεί τον διαγωνισμό, καθώς και ο αρμόδιος υπάλληλος της υπηρεσίας αυτής, άρθρο 53 παρ. 2 περ. γ του ν. 4412/2016

⁵ Εφόσον υπάρχει και για συμβάσεις άνω των ορίων

1.2 Στοιχεία Διαδικασίας-Χρηματοδότηση

Είδος διαδικασίας

Ο διαγωνισμός θα διεξαχθεί με την ανοικτή διαδικασία του άρθρου 27 του ν. 4412/16.

Χρηματοδότηση της σύμβασης⁶

Φορέας χρηματοδότησης της παρούσας σύμβασης είναι το Υπουργείο Ψηφιακής Διακυβέρνησης. Η δαπάνη για την εν λόγω σύμβαση βαρύνει την με Κ.Α.:69-7134.002 σχετική πίστωση του τακτικού προϋπολογισμού του οικονομικού έτους 2025 του Φορέα⁷

Για την παρούσα διαδικασία έχει εκδοθεί η απόφαση με αρ. πρωτ. 7.424 (ΑΔΑΜ 25REQ017029125, ΑΔΑ Ρ0ΣΜΩ6Τ-7ΛΥ) για την ανάληψη υποχρέωσης/έγκριση δέσμευσης πίστωσης για το οικονομικό έτος 2025 και έλαβε α/α 467 καταχώρησης στο μητρώο δεσμεύσεων/Βιβλίο εγκρίσεων & Εντολών Πληρωμής του φορέα Δήμος Αγίου Βασιλείου⁸.

Η παρούσα σύμβαση χρηματοδοτείται από Πιστώσεις του Προγράμματος Δημοσίων Επενδύσεων (Συλλογική Απόφαση Ένταξης, αριθ. ενάριθ. έργου 2025ΣΕ26370048)

Η σύμβαση περιλαμβάνεται στο υποέργο Νο 1 της Πράξης : «ΔΡΑΣΕΙΣ ΨΗΦΙΑΚΟΥ ΜΕΤΑΣΧΗΜΑΤΙΣΜΟΥ ΔΗΜΟΥ ΑΓΙΟΥ ΒΑΣΙΛΕΙΟΥ» η οποία έχει ενταχθεί στο Πρόγραμμα «Ψηφιακός Μετασχηματισμός» με βάση την Απόφαση Ένταξης με αρ. πρωτ. 897 του Υπουργού Ψηφιακής Διακυβέρνησης και έχει λάβει κωδικό MIS 6001349⁹. Η παρούσα σύμβαση χρηματοδοτείται από την Ευρωπαϊκή Ένωση (ΕΤΠΑ) και από εθνικούς πόρους μέσω του ΠΔΕ¹⁰.

1.3 Συνοπτική Περιγραφή φυσικού και οικονομικού αντικείμενου της σύμβασης

Αντικείμενο της σύμβασης είναι η προμήθεια νέων εφαρμογών και τεχνολογικών μέσων που θα βελτιώσουν τη διαχείριση και λειτουργικότητα του αστικού περιβάλλοντος στις ελληνικές πόλεις. Η υλοποίηση ψηφιακών λύσεων που υποστηρίζονται από τοπικά παραγόμενα δεδομένα στοχεύει σε πιο αποδοτικές, καινοτόμες και υψηλής ποιότητας υπηρεσίες, προς όφελος των κατοίκων, των επισκεπτών και των επιχειρήσεων.

Στις λύσεις αυτές συγκαταλέγονται οι ψηφιακές δημοτικές υπηρεσίες παρεχόμενες και μέσω της Ενιαίας Ψηφιακής Πύλης του Δημοσίου GOV.GR και η πολιτοκεντρική διακυβέρνηση, καθώς και η διασφάλιση της εμπιστοσύνης των πολιτών στα συστήματα αυτά, μέσω της υπεύθυνης χρήσης των δεδομένων στις ψηφιακές πλατφόρμες και της διασφάλισης της ποιότητας, της ασφάλειας και της εμπιστευτικότητας.

Οι δράσεις βασίζονται σε 3 άξονες και αφορούν:

1. τη βιώσιμη μετακίνηση
2. τη βελτίωση της εξυπηρέτησης των πολιτών και των επιχειρήσεων

⁶ Το περιεχόμενο της παραγράφου διαμορφώνεται ανάλογα με την πηγή χρηματοδότησης (Πρβλ. παρ. 2 περ. ζ του άρθρου 53 του ν.4412/16 όπως διαμορφώθηκε με το άρθρο 16 του ν. 4782/21)

⁷ Αναφέρονται τα στοιχεία του Φορέα, της Συλλογικής Απόφασης και του Κωδικού Αριθμού Εξόδων τους οποίους βαρύνει η πίστωση για την χρηματοδότηση της σύμβασης

⁸ Σύμφωνα με το άρθρο 4 παρ. 4 του π.δ 80/2016 "Ανάληψη υποχρεώσεων από τους διατάκτες" (Α' 145) «4. Οι διακηρύξεις, οι αποφάσεις ανάθεσης και οι συμβάσεις που συνάπτονται για λογαριασμό όλων των φορέων Γενικής Κυβέρνησης αναφέρουν απαραίτητα τον αριθμό και τη χρονολογία της απόφασης ανάληψης υποχρέωσης, εφόσον η προκαλούμενη δαπάνη πρόκειται να βαρύνει το τρέχον οικονομικό έτος, τον αριθμό καταχώρησής της στα λογιστικά βιβλία του οικείου φορέα, καθώς και τον αριθμό της απόφασης έγκρισης της πολυετούς ανάληψης, σε περίπτωση που η δαπάνη εκτείνεται σε περισσότερα του ενός οικονομικά έτη, συμπεριλαμβανομένου του τρέχοντος. Σε περίπτωση που η προκαλούμενη δαπάνη πρόκειται να βαρύνει αποκλειστικά και μόνον το επόμενο ή τα επόμενα οικονομικά έτη, οι διακηρύξεις, οι αποφάσεις ανάθεσης και οι συμβάσεις της παρούσας φέρουν μόνο τον αριθμό της πολυετούς έγκρισης, κατά τα οριζόμενα στις διατάξεις της παρ. 4 του άρθρου 2» Επίσης, σύμφωνα με το άρθρο 12 παρ. 2 γ) του ίδιου π.δ : " «γ) Διακηρύξεις, όπου απαιτείται, και αποφάσεις ανάθεσης που εκδίδονται και συμβάσεις που συνάπτονται από φορείς της Γενικής Κυβέρνησης είναι άκυρες, εφόσον δεν έχει προηγηθεί η έκδοση της απόφασης ανάληψης υποχρέωσης της παρ. 2 του άρθρου 2, υπό την επιφύλαξη της παρ. 4 του άρθρου 2 και της παρ. 4 του άρθρου 4»

⁹ Συμπληρώνονται τα σχετικά κενά με βάση την Απόφαση Ένταξης της Πράξης.

¹⁰ Συμπληρώνονται αναλόγως με το είδος της χρηματοδότησης και το ειδικό κανονιστικό πλαίσιο (πχ ν. 4314/2014)

3. την ενίσχυση ψηφιακών υποδομών.

Πιο συγκεκριμένα θα γίνει η προμήθεια των παρακάτω εφαρμογών, τις οποίες επέλεξε ο Δήμος από τις προτεινόμενες δράσεις της πρόσκλησης ΨΗΦΙΑΚΟΣ ΜΕΤΑΣΧΗΜΑΤΙΣΜΟΣ ΤΩΝ ΟΤΑ, του προγράμματος «Ψηφιακός Μετασχηματισμός»:

1. Έξυπνες στάσεις ΜΜΜ (Δράση 2 Πρόσκλησης)
2. Σύστημα διαχείρισης δημοτικών κοιμητηρίων και ψηφιοποίηση φακέλων (Δράση 12 Πρόσκλησης)
3. Σύστημα ηλεκτρονικής διακίνησης εγγράφων και ψηφιακών υπογραφών (Δράση 17 Πρόσκλησης)
4. Σύστημα διαχείρισης ηλεκτρονικών πληρωμών (Δράση 18 Πρόσκλησης)
5. Ηλεκτρονική Τιμολόγηση (Δράση 38 Πρόσκλησης)

Τα προς προμήθεια είδη κατατάσσονται στους ακόλουθους κωδικούς του Κοινού Λεξιλογίου δημοσίων συμβάσεων (CPV) :

- ΤΜΗΜΑ 1: «Βιώσιμη μετακίνηση», εκτιμώμενης αξίας 53.139,43€ πλέον ΦΠΑ με CPV 48517000-5 Πακέτα λογισμικού τεχνολογίας των πληροφοριών
- ΤΜΗΜΑ 2: «Βελτίωση της εξυπηρέτησης των πολιτών και των επιχειρήσεων», εκτιμώμενης αξίας 84.470,43€ πλέον ΦΠΑ με CPV 48730000-4 - Πακέτα λογισμικού ασφαλείας
- ΤΜΗΜΑ 3: «Ενίσχυση ψηφιακών υποδομών», εκτιμώμενης αξίας 16.094,09€ πλέον ΦΠΑ με CPV 48517000-5 Πακέτα λογισμικού τεχνολογίας των πληροφοριών

Η παρούσα σύμβαση υποδιαιρείται στα κάτωθι τμήματα:

- ΤΜΗΜΑ 1: «Βιώσιμη μετακίνηση», εκτιμώμενης αξίας 53.139,43€ πλέον ΦΠΑ
- ΤΜΗΜΑ 2: «Βελτίωση της εξυπηρέτησης των πολιτών και των επιχειρήσεων», εκτιμώμενης αξίας 84.470,43€ πλέον ΦΠΑ
- ΤΜΗΜΑ 3: «Ενίσχυση ψηφιακών υποδομών», εκτιμώμενης αξίας 16.094,09€ πλέον ΦΠΑ

Προσφορές υποβάλλονται για ένα ή για όλα τα Τμήματα από τον κάθε προσφέροντα.

Ο μέγιστος αριθμός ΤΜΗΜΑΤΩΝ που μπορεί να ανατεθεί σε έναν προσφέροντα ορίζεται σε (3) τρία ΤΜΗΜΑΤΑ.

Οι υπηρεσίες έχουν χωριστεί σε τμήματα σύμφωνα με την κατηγοριοποίηση λόγω φυσικού αντικείμενου και άξονα. Το φυσικό αντικείμενο των εφαρμογών 2,3 και 4 (Σύστημα διαχείρισης δημοτικών κοιμητηρίων και ψηφιοποίηση φακέλων, Σύστημα ηλεκτρονικής διακίνησης εγγράφων και ψηφιακών υπογραφών, Σύστημα διαχείρισης ηλεκτρονικών πληρωμών) αφορούν, σύμφωνα με τη Τεχνική Μελέτη της υπηρεσίας, εφαρμογές που είναι στο ίδιο άξονα και πρέπει να συνεργάζονται εγγενώς και ήδη στο πλαίσιο του έργου τόσο μεταξύ τους όσο και με το ΟΠΣ του Δήμου. Με την ολοκλήρωση του έργου ο Δήμος μας θα πρέπει να είναι σε θέση σύμφωνα με τις προδιαγραφές να λειτουργήσει το ΟΠΣ και τα παραπάνω συστήματα χωρίς επιπλέον κινήσεις και καθυστερήσεις. Για την βέλτιστη ολοκλήρωση του πολύπλοκου λοιπόν παραπάνω φυσικού αντικείμενου εργασίας σε συνδυασμό με την αποδοτικότερη διαχείριση των σταδίων του έργου από την υπηρεσία του Δήμου μας, η οποία είναι μικρή σε αριθμό προσωπικού, επιλέγουμε τα παραπάνω να αποτελέσουν ένα τμήμα. Οι Έξυπνες Στάσεις ΜΜΜ και η Ηλεκτρονική Τιμολόγηση αφορούν διαφορετικό άξονα και έτσι αποτελούν ξεχωριστά τμήματα.

Στο αντικείμενο της σύμβασης περιλαμβάνονται εκτός από την προμήθεια και υπηρεσίες συντήρησης και υποστήριξης για την Περίοδο Εγγύησης Καλής Λειτουργίας η οποία ορίζεται κατ' ελάχιστον σε δύο (2) έτη. Επιπλέον ο Ανάδοχος είναι υποχρεωμένος να εγκαταστήσει και να λειτουργήσει το προσφερόμενο Λογισμικό, σε Δημόσιο Ψηφιακό Κέντρο Δεδομένων το οποίο θα του υποδειχθεί από τον Δήμο. Για τον

λόγο αυτό ο Ανάδοχος θα παραδώσει στο Δήμο τις απαιτήσεις των υποδομών για την ορθή λειτουργία της εφαρμογής. Μέχρι την υποδείξη από το Δήμο, του Ψηφιακού Κέντρου Δεδομένων στο οποίο τελικά θα εγκατασταθεί και θα φιλοξενηθεί η εφαρμογή, ο ανάδοχος δεσμεύεται να φιλοξενήσει την εφαρμογή, σε εγκατάσταση ευθύνης του ή σε ειδικό κέντρο φιλοξενίας δεδομένων (host center) χωρίς επιπλέον κόστος για το Δήμο. Το μέγιστο χρονικό διάστημα φιλοξενίας από τον ανάδοχο θα είναι πέντε (5) έτη από την ημερομηνία παράδοσης της εφαρμογής. Σε αυτό το χρονικό διάστημα ο ανάδοχος υποχρεούται να κάνει μετάπτωση(migration) της εφαρμογής στο Ψηφιακό Κέντρο Δεδομένων που θα του υποδειχθεί.

Η εκτιμώμενη αξία της σύμβασης ανέρχεται στο ποσό των 153.703,95 € μη συμπεριλαμβανομένου ΦΠΑ 24 % (εκτιμώμενη αξία συμπεριλαμβανομένου ΦΠΑ: € 190.592,90 €) ΦΠΑ 36.888,95 €.

Η διάρκεια της σύμβασης ορίζεται ανά τμήμα σύμφωνα με όσα περιγράφονται στην τεχνική μελέτη.

Αναλυτική περιγραφή του φυσικού και οικονομικού αντικείμενου της σύμβασης δίδεται στο ΠΑΡΑΡΤΗΜΑ Ι της παρούσας διακήρυξης.

Η σύμβαση θα ανατεθεί με το κριτήριο της πλέον συμφέρουσας από οικονομική άποψη προσφοράς, βάσει της βέλτιστης σχέσης ποιότητας – τιμής.

1.4 Θεσμικό πλαίσιο

Η ανάθεση και εκτέλεση της σύμβασης διέπονται από την κείμενη νομοθεσία και τις κατ' εξουσιοδότηση αυτής εκδοθείσες κανονιστικές πράξεις, όπως ισχύουν, και ιδίως¹¹:

- του ν. 4412/2016 (Α' 147) "Δημόσιες Συμβάσεις Έργων, Προμηθειών και Υπηρεσιών (προσαρμογή στις Οδηγίες 2014/24/ ΕΕ και 2014/25/ΕΕ)»
- του ν. 4622/19 (Α' 133) «Επιτελικό Κράτος: οργάνωση, λειτουργία & διαφάνεια της Κυβέρνησης, των κυβερνητικών οργάνων & της κεντρικής δημόσιας διοίκησης» και ιδίως του άρθρου 37
- του ν. 4700/2020 (Α' 127) «Ενιαίο κείμενο Δικονομίας για το Ελεγκτικό Συνέδριο, ολοκληρωμένο νομοθετικό πλαίσιο για τον προσυμβατικό έλεγχο, τροποποιήσεις στον Κώδικα Νόμων για το Ελεγκτικό Συνέδριο, διατάξεις για την αποτελεσματική απονομή της δικαιοσύνης και άλλες διατάξεις» και ιδίως των άρθρων 324-337
- του άρθρου 11 του ν. 4013/2011 (Α' 204) «Σύσταση ενιαίας Ανεξάρτητης Αρχής Δημοσίων Συμβάσεων και Κεντρικού Ηλεκτρονικού Μητρώου Δημοσίων Συμβάσεων...»,
- του άρθρου 4 του π.δ. 118/07 (Α' 150)
- του άρθρου 5 της απόφασης με αριθμ. 11389/1993 (Β' 185) του Υπουργού Εσωτερικών
- του ν. 3548/2007 (Α' 68) «Καταχώριση δημοσιεύσεων των φορέων του Δημοσίου στο νομαρχιακό και τοπικό Τύπο και άλλες διατάξεις»,
- του άρθρου 57 του Ν. 5079/2023 (Α' 215), περί δημοσίευσης προκηρύξεων δημοσίων συμβάσεων στον περιφερειακό και τον τοπικό Τύπο
- του ν. 4601/2019 (Α' 44) «Εταιρικοί μετασχηματισμοί και εναρμόνιση του νομοθετικού πλαισίου με τις διατάξεις της Οδηγίας 2014/55/ΕΕ του Ευρωπαϊκού Κοινοβουλίου και του Συμβουλίου της 16ης Απριλίου 2014 για την έκδοση ηλεκτρονικών τιμολογίων στο πλαίσιο δημόσιων συμβάσεων και λοιπές διατάξεις»
- του ν. 3310/2005 (Α' 30) «Μέτρα για τη διασφάλιση της διαφάνειας και την αποτροπή καταστρατηγήσεων κατά τη διαδικασία σύναψης δημοσίων συμβάσεων», του π.δ/τος 82/1996 (Α' 66)

¹¹ Η αναθέτουσα αρχή προσαρμόζει την παρ. 1.4 και τους όρους της διακήρυξης με βάση το αντικείμενο της σύμβασης και την κείμενη νομοθεσία, όπως ισχύει κατά την έναρξη της διαδικασίας ανάθεσης. Σε περίπτωση νομοθετικών μεταβολών και έως την επικαιροποίηση του παρόντος υποδείγματος από την Ε.Α.Α.ΔΗ.ΣΥ. οι αναθέτουσες αρχές έχουν την ευθύνη αντίστοιχης προσαρμογής των εν λόγω όρων.

«Ονομαστικοποίηση μετοχών Ελληνικών Ανωνύμων Εταιρειών που μετέχουν στις διαδικασίες ανάληψης έργων ή προμηθειών του Δημοσίου ή των νομικών προσώπων του ευρύτερου δημόσιου τομέα»¹², της κοινής απόφασης των Υπουργών Ανάπτυξης και Επικρατείας με αρ. 20977/2007 (Β' 1673) σχετικά με τα «Δικαιολογητικά για την τήρηση των μητρώων του ν.3310/2005, όπως τροποποιήθηκε με το ν.3414/2005», καθώς και των υπουργικών αποφάσεων, οι οποίες εκδίδονται, κατ' εξουσιοδότηση του άρθρου 65 του ν. 4172/2013 (Α'167) για τον καθορισμό: α) των μη «συνεργάσιμων φορολογικά» κρατών και β) των κρατών με «προνομιακό φορολογικό καθεστώς»¹³.

- του ν. 4912/2022 «Ενιαία Αρχή Δημοσίων Συμβάσεων και άλλες διατάξεις του Υπουργείου Δικαιοσύνης»
- της υπ' αριθμ. 57654/22.05.2017 Απόφασης του Υπουργού Οικονομίας και Ανάπτυξης με θέμα : “Ρύθμιση ειδικότερων θεμάτων λειτουργίας και διαχείρισης του Κεντρικού Ηλεκτρονικού Μητρώου Δημοσίων Συμβάσεων (ΚΗΜΔΗΣ)” (Β' 1781)
- της υπ' αριθμ. 64233/08.06.2021 (Β' 2453/ 09.06.2021) Κοινής Απόφασης των Υπουργών Ανάπτυξης και Επενδύσεων και Ψηφιακής Διακυβέρνησης με θέμα «Ρυθμίσεις τεχνικών ζητημάτων που αφορούν την ανάθεση των Δημοσίων Συμβάσεων Προμηθειών και Υπηρεσιών με χρήση των επιμέρους εργαλείων και διαδικασιών του Εθνικού Συστήματος Ηλεκτρονικών Δημοσίων Συμβάσεων (ΕΣΗΔΗΣ)»
- της αριθμ. Κ.Υ.Α. οικ. 60967 ΕΞ 2020 (Β' 2425/18.06.2020) «Ηλεκτρονική Τιμολόγηση στο πλαίσιο των Δημόσιων Συμβάσεων δυνάμει του ν. 4601/2019» (Α'44)
- της αριθμ. 63446/2021 Κ.Υ.Α. (Β' 2338/02.06.2020) «Καθορισμός Εθνικού Μορφότυπου ηλεκτρονικού τιμολογίου στο πλαίσιο των Δημοσίων Συμβάσεων».
- του ν. 3419/2005 (Α' 297) «Γενικό Εμπορικό Μητρώο (Γ.Ε.ΜΗ.) και εκσυγχρονισμός της Επιμελητηριακής Νομοθεσίας»
- του ν. 4635/2019 (Α'167) «Επενδύω στην Ελλάδα και άλλες διατάξεις» και ιδίως των άρθρων 85 επ.
- του ν. 4270/2014 (Α' 143) «Αρχές δημοσιονομικής διαχείρισης και εποπτείας (ενσωμάτωση της Οδηγίας 2011/85/ΕΕ) – δημόσιο λογιστικό και άλλες διατάξεις»
- του π.δ. 80/2016 (Α' 145) «Ανάληψη υποχρεώσεων από τους Διατάκτες»
- της παρ. Ζ του Ν. 4152/2013 (Α' 107) «Προσαρμογή της ελληνικής νομοθεσίας στην Οδηγία 2011/7 της 16.2.2011 για την καταπολέμηση των καθυστερήσεων πληρωμών στις εμπορικές συναλλαγές»,
- του ν. 4914/2022 (Α' 61) «Διαχείριση, έλεγχος και εφαρμογή αναπτυξιακών παρεμβάσεων για την Προγραμματική Περίοδο 2021-2027, σύσταση Ανώνυμης Εταιρείας «Εθνικό Μητρώο Νεοφυών Επιχειρήσεων ΑΕ» και άλλες διατάξεις»
- του ν. 4727/2020 (Α' 184) «Ψηφιακή Διακυβέρνηση (Ενσωμάτωση στην Ελληνική Νομοθεσία της Οδηγίας (ΕΕ) 2016/2102 και της Οδηγίας (ΕΕ) 2019/1024) – Ηλεκτρονικές Επικοινωνίες (Ενσωμάτωση στο Ελληνικό Δίκαιο της Οδηγίας (ΕΕ) 2018/1972 και άλλες διατάξεις»,
- του π.δ 28/2015 (Α' 34) «Κωδικοποίηση διατάξεων για την πρόσβαση σε δημόσια έγγραφα και στοιχεία»,
- του ν. 2859/2000 (Α' 248) «Κύρωση Κώδικα Φόρου Προστιθέμενης Αξίας»,
- του ν.2690/1999 (Α' 45) «Κύρωση του Κώδικα Διοικητικής Διαδικασίας και άλλες διατάξεις» και ιδίως των άρθρων 1,2, 7, 11 και 13 έως 15,
- του ν. 2121/1993 (Α' 25) «Πνευματική Ιδιοκτησία, Συγγενικά Δικαιώματα και Πολιτιστικά Θέματα»,

¹² Η υποχρέωση ονομαστικοποίησης μετοχών εταιρειών που συνάπτουν δημόσιες συμβάσεις, απαιτείται σύμφωνα με το άρθρο 8 του ν. 3310/2005, σε διαδικασίες σύναψης δημοσίων συμβάσεων εκτιμώμενης αξίας ανώτερης του ενός εκατομμυρίου ευρώ (1.000.000,00 €)

¹³ Επισημαίνεται ότι, όπως προβλέπεται στο αρ. 65 του ν. 4172/2013, οι σχετικές υπουργικές αποφάσεις εκδίδονται κάθε έτος. Πρβλ. τις με αριθμ.1024/2018 (Β 542) & ΠΟΛ1173/2017 (Β 4049) σχετικές αποφάσεις του Υπουργού Οικονομικών.

- του Κανονισμού (ΕΕ) 2016/679 του ΕΚ και του Συμβουλίου, της 27ης Απριλίου 2016, για την προστασία των φυσικών προσώπων έναντι της επεξεργασίας των δεδομένων προσωπικού χαρακτήρα και για την ελεύθερη κυκλοφορία των δεδομένων αυτών και την κατάργηση της οδηγίας 95/46/ΕΚ (Γενικός Κανονισμός για την Προστασία Δεδομένων) (Κείμενο που παρουσιάζει ενδιαφέρον για τον ΕΟΧ) ΟJ L 119,
- του ν. 4624/2019 (Α' 137) «Αρχή Προστασίας Δεδομένων Προσωπικού Χαρακτήρα, μέτρα εφαρμογής του Κανονισμού (ΕΕ) 2016/679 του Ευρωπαϊκού Κοινοβουλίου και του Συμβουλίου της 27ης Απριλίου 2016 για την προστασία των φυσικών προσώπων έναντι της επεξεργασίας δεδομένων προσωπικού χαρακτήρα και ενσωμάτωση στην εθνική νομοθεσία της Οδηγίας (ΕΕ) 2016/680 του Ευρωπαϊκού Κοινοβουλίου και του Συμβουλίου της 27ης Απριλίου 2016 και άλλες διατάξεις»,
- των σε εκτέλεση των ανωτέρω νόμων εκδοθεισών κανονιστικών πράξεων, των λοιπών διατάξεων που αναφέρονται ρητά ή απορρέουν από τα οριζόμενα στα συμβατικά τεύχη της παρούσας, καθώς και του συνόλου των διατάξεων του ασφαλιστικού, εργατικού, κοινωνικού, περιβαλλοντικού και φορολογικού δικαίου που διέπει την ανάθεση και εκτέλεση της παρούσας σύμβασης, έστω και αν δεν αναφέρονται ρητά παραπάνω.
- Της υπ' αριθμό πρωτοκόλλου 897/05.05.2025 απόφασης ένταξης της πράξης «Δράσεις Ψηφιακού Μετασχηματισμού Δήμου Αγίου Βασιλείου»
- Την υπ' αριθ. 467/27-05/2025 Απόφαση ανάληψης υποχρέωσης περί έγκριση Πρωτογενούς Αιτήματος, Ανάληψη - Δέσμευση πίστωσης.
- Την υπ' αρ. 202/2025 απόφαση της Δημοτικής Επιτροπής, με την οποία εγκρίθηκαν, οι Τεχνικές Προδιαγραφές της Μελέτης της Δ/σης Οικονομικών Υπηρεσιών και καθορίστηκαν οι όροι διενέργειας της Προμήθειας με Δημόσιο Ανοικτό Ηλεκτρονικό Διαγωνισμό.

1.5 Προθεσμία παραλαβής προσφορών

Η καταληκτική ημερομηνία παραλαβής των προσφορών είναι η 19/01/2026 και ώρα 15:00.

Η διαδικασία θα διενεργηθεί με χρήση του Εθνικού Συστήματος Ηλεκτρονικών Δημόσιων Συμβάσεων (ΕΣΗΔΗΣ) Προμήθειες και Υπηρεσίες του ΟΠΣ ΕΣΗΔΗΣ (Διαδικτυακή Πύλη www.promitheus.gov.gr)

1.6 Δημοσιότητα

Α. Δημοσίευση σε εθνικό επίπεδο

Η προκήρυξη¹⁴ και το πλήρες κείμενο της παρούσας Διακήρυξης καταχωρήθηκαν στο Κεντρικό Ηλεκτρονικό Μητρώο Δημοσίων Συμβάσεων (ΚΗΜΔΗΣ).

Τα έγγραφα της σύμβασης της παρούσας Διακήρυξης καταχωρήθηκαν στη σχετική ηλεκτρονική διαδικασία σύναψης δημόσιας σύμβασης στο ΕΣΗΔΗΣ, η οποία έλαβε Συστημικό Αύξοντα Αριθμό: 388018 και αναρτήθηκαν στη Διαδικτυακή Πύλη (www.promitheus.gov.gr) του ΟΠΣ ΕΣΗΔΗΣ.

Περίληψη της παρούσας Διακήρυξης δημοσιεύεται και στον Ελληνικό Τύπο, σύμφωνα με το άρθρο 66 του Ν. 4412/2016 .

Το πλήρες κείμενο της παρούσας όπως προβλέπεται στην περίπτωση (ιστ) της παραγράφου 3 του άρθρου 76 του Ν.4727/2020, αναρτάται στο διαδίκτυο, στον ιστότοπο <http://et.diavgeia.gov.gr/> (ΠΡΟΓΡΑΜΜΑ ΔΙΑΥΓΕΙΑ).

Περίληψη της παρούσας Διακήρυξης δημοσιεύεται και στον Περιφερειακό/Τοπικό Τύπο, σύμφωνα με το Άρθρο 57 του Ν.5079/2023 (Α' 215) .

¹⁴ Από 01.06.2021 καταργήθηκε η υποχρέωση σύνταξης προκήρυξης για συμβάσεις κάτω των ορίων (Πρβλ άρθρο 141 του ν.4782/2021, παρ. 1 περ.4)

Η Διακήρυξη θα αναρτηθεί στο διαδίκτυο, στην ιστοσελίδα της αναθέτουσας αρχής, στη διεύθυνση (URL): www.agios-vasilios.gr

B. Έξοδα δημοσιεύσεων

Οι δαπάνες δημοσίευσης, καταβάλλονται από τον φορέα που έδωσε την εντολή καταχώρισης στην εφημερίδα, εντός των προθεσμιών του άρθρου 69Z του ν. 4270/2014 (Α' 143). Σε περίπτωση ανακήρυξης αναδόχου της δημοσιευόμενης διαδικασίας, οι ως άνω δαπάνες παρακρατούνται από τον φορέα και αφαιρούνται από το τίμημα που οφείλει στον ανάδοχο για την προμήθεια.

1.7 Αρχές εφαρμοζόμενες στη διαδικασία σύναψης

Οι οικονομικοί φορείς δεσμεύονται ότι:

- α) τηρούν και θα εξακολουθήσουν να τηρούν κατά την εκτέλεση της σύμβασης, εφόσον επιλεγούν, τις υποχρεώσεις τους που απορρέουν από τις διατάξεις της περιβαλλοντικής, κοινωνικοασφαλιστικής και εργατικής νομοθεσίας, που έχουν θεσπιστεί με το δίκαιο της Ένωσης, το εθνικό δίκαιο, συλλογικές συμβάσεις ή διεθνείς διατάξεις περιβαλλοντικού, κοινωνικού και εργατικού δικαίου, οι οποίες απαριθμούνται στο Παράρτημα Χ του Προσαρτήματος Α του ν. 4412/2016. Η τήρηση των εν λόγω υποχρεώσεων ελέγχεται και βεβαιώνεται από τα όργανα που επιβλέπουν την εκτέλεση των δημοσίων συμβάσεων και τις αρμόδιες δημόσιες αρχές και υπηρεσίες που ενεργούν εντός των ορίων της ευθύνης και της αρμοδιότητάς τους,
- β) δεν θα ενεργήσουν αθέμιτα, παράνομα ή καταχρηστικά καθ' όλη τη διάρκεια της διαδικασίας ανάθεσης, αλλά και κατά το στάδιο εκτέλεσης της σύμβασης, εφόσον επιλεγούν,
- γ) λαμβάνουν τα κατάλληλα μέτρα για να διαφυλάξουν την εμπιστευτικότητα των πληροφοριών που έχουν χαρακτηριστεί ως τέτοιες.

2. ΓΕΝΙΚΟΙ ΚΑΙ ΕΙΔΙΚΟΙ ΟΡΟΙ ΣΥΜΜΕΤΟΧΗΣ

2.1 Γενικές Πληροφορίες

2.1.1 Έγγραφα της σύμβασης

Τα έγγραφα της παρούσας διαδικασίας σύναψης, είναι τα ακόλουθα:

1. το Ευρωπαϊκό Ενιαίο Έγγραφο Σύμβασης [ΕΕΕΣ]
2. η παρούσα διακήρυξη και τα παραρτήματά της
3. οι συμπληρωματικές πληροφορίες που τυχόν παρέχονται στο πλαίσιο της διαδικασίας, ιδίως σχετικά με τις προδιαγραφές και τα σχετικά δικαιολογητικά

2.1.2 Επικοινωνία - Πρόσβαση στα έγγραφα της Σύμβασης

Όλες οι επικοινωνίες σε σχέση με τα βασικά στοιχεία της διαδικασίας σύναψης της σύμβασης, καθώς και όλες οι ανταλλαγές πληροφοριών, ιδίως η ηλεκτρονική υποβολή, εκτελούνται με τη χρήση της πλατφόρμας του Εθνικού Συστήματος Ηλεκτρονικών Δημοσίων Συμβάσεων (ΕΣΗΔΗΣ), η οποία είναι προσβάσιμη μέσω της Διαδικτυακής Πύλης (www.promitheus.gov.gr).

2.1.3 Παροχή Διευκρινίσεων

Τα σχετικά αιτήματα παροχής διευκρινίσεων υποβάλλονται ηλεκτρονικά, το αργότερο 8 ημέρες πριν την καταληκτική ημερομηνία υποβολής προσφορών και απαντώνται αντίστοιχα, στο πλαίσιο της παρούσας, στη σχετική ηλεκτρονική διαδικασία σύναψης δημόσιας σύμβασης στην πλατφόρμα του ΕΣΗΔΗΣ, η οποία είναι προσβάσιμη μέσω της Διαδικτυακής Πύλης (www.promitheus.gov.gr). Αιτήματα παροχής συμπληρωματικών πληροφοριών – διευκρινίσεων υποβάλλονται από εγγεγραμμένους στο σύστημα οικονομικούς φορείς, δηλαδή από εκείνους που διαθέτουν σχετικά διαπιστευτήρια που τους έχουν χορηγηθεί (όνομα χρήστη και κωδικό πρόσβασης) και απαραίτητα το ηλεκτρονικό αρχείο με το κείμενο των ερωτημάτων είναι ηλεκτρονικά υπογεγραμμένο. Αιτήματα παροχής διευκρινίσεων που είτε υποβάλλονται με άλλο τρόπο είτε το ηλεκτρονικό αρχείο που τα συνοδεύει δεν είναι ηλεκτρονικά υπογεγραμμένο, δεν εξετάζονται.

Η αναθέτουσα αρχή μπορεί να παρατείνει την προθεσμία παραλαβής των προσφορών, ούτως ώστε όλοι οι ενδιαφερόμενοι οικονομικοί φορείς να μπορούν να λάβουν γνώση όλων των αναγκαίων πληροφοριών για την κατάρτιση των προσφορών στις ακόλουθες περιπτώσεις:

α) όταν, για οποιονδήποτε λόγο, πρόσθετες πληροφορίες, αν και ζητήθηκαν από τον οικονομικό φορέα έγκαιρα δεν έχουν παρασχεθεί το αργότερο τέσσερις (4) ημέρες πριν από την προθεσμία που ορίζεται για την παραλαβή των προσφορών,

β) όταν τα έγγραφα της σύμβασης υφίστανται σημαντικές αλλαγές.

Η διάρκεια της παράτασης θα είναι ανάλογη με τη σπουδαιότητα των πληροφοριών που ζητήθηκαν ή των αλλαγών.

Όταν οι πρόσθετες πληροφορίες δεν έχουν ζητηθεί έγκαιρα ή δεν έχουν σημασία για την προετοιμασία κατάλληλων προσφορών, η παράταση της προθεσμίας εναπόκειται στη διακριτική ευχέρεια της αναθέτουσας αρχής.

Τροποποίηση των όρων της διαγωνιστικής διαδικασίας (πχ αλλαγή/μετάθεση της καταληκτικής ημερομηνίας υποβολής προσφορών, καθώς και σημαντικές αλλαγές των εγγράφων της σύμβασης, σύμφωνα με την προηγούμενη παράγραφο) δημοσιεύεται στο ΚΗΜΔΗΣ και στο διαδίκτυο, στον ιστότοπο <http://et.diavgeia.gov.gr/>.

2.1.4 Γλώσσα

Τα έγγραφα της σύμβασης έχουν συνταχθεί στην ελληνική γλώσσα.

Τυχόν προδικαστικές προσφυγές υποβάλλονται στην ελληνική γλώσσα.

Οι προσφορές, τα στοιχεία που περιλαμβάνονται σε αυτές, καθώς και τα αποδεικτικά έγγραφα σχετικά με τη μη ύπαρξη λόγου αποκλεισμού και την πλήρωση των κριτηρίων ποιοτικής επιλογής συντάσσονται στην ελληνική γλώσσα ή συνοδεύονται από επίσημη μετάφρασή τους στην ελληνική γλώσσα.

Τα αλλοδαπά δημόσια και ιδιωτικά έγγραφα συνοδεύονται από μετάφρασή τους στην ελληνική γλώσσα επικυρωμένη, είτε από πρόσωπο αρμόδιο κατά τις κείμενες διατάξεις της εθνικής νομοθεσίας είτε από πρόσωπο κατά νόμο αρμόδιο της χώρας στην οποία έχει συνταχθεί το έγγραφο.

Ενημερωτικά και τεχνικά φυλλάδια και άλλα έντυπα -εταιρικά ή μη- με ειδικό τεχνικό περιεχόμενο μπορούν να υποβάλλονται στην Αγγλική γλώσσα, χωρίς να συνοδεύονται από μετάφραση στην ελληνική.

Κάθε μορφής επικοινωνία με την αναθέτουσα αρχή, καθώς και μεταξύ αυτής και του αναδόχου, θα γίνονται υποχρεωτικά στην ελληνική γλώσσα.

2.1.5 Εγγυήσεις

Οι εγγυητικές επιστολές των παραγράφων 2.2.2 και 4.1. εκδίδονται από πιστωτικά ιδρύματα ή χρηματοδοτικά ιδρύματα ή ασφαλιστικές επιχειρήσεις κατά την έννοια των περιπτώσεων β' και γ' της παρ. 1 του άρθρου 14 του ν. 4364/ 2016 (Α'13), που λειτουργούν νόμιμα στα κράτη - μέλη της Ένωσης ή του Ευρωπαϊκού Οικονομικού Χώρου ή στα κράτη-μέλη της ΣΔΣ και έχουν, σύμφωνα με τις ισχύουσες διατάξεις, το δικαίωμα αυτό. Μπορούν, επίσης, να εκδίδονται από το Τ.Μ.Ε.Δ.Ε. ή να παρέχονται με γραμμάτιο του Ταμείου Παρακαταθηκών και Δανείων με παρακατάθεση σε αυτό του αντίστοιχου χρηματικού ποσού. Αν συσταθεί παρακαταθήκη με γραμμάτιο παρακατάθεσης χρεογράφων στο Ταμείο Παρακαταθηκών και Δανείων, τα τοκομερίδια ή μερίσματα που λήγουν κατά τη διάρκεια της εγγύησης επιστρέφονται μετά τη λήξη τους στον υπέρ ου η εγγύηση οικονομικό φορέα.

Οι εγγυητικές επιστολές εκδίδονται κατ' επιλογή των οικονομικών φορέων από έναν ή περισσότερους εκδότες της παραπάνω παραγράφου.

Οι εγγυήσεις αυτές περιλαμβάνουν κατ' ελάχιστον τα ακόλουθα στοιχεία: α) την ημερομηνία έκδοσης, β) τον εκδότη, γ) την αναθέτουσα αρχή προς την οποία απευθύνονται, δ) τον αριθμό της εγγύησης, ε) το ποσό που καλύπτει η εγγύηση, στ) την πλήρη επωνυμία, τον Α.Φ.Μ. και τη διεύθυνση του οικονομικού φορέα υπέρ του οποίου εκδίδεται η εγγύηση (στην περίπτωση ένωσης αναγράφονται όλα τα παραπάνω για κάθε μέλος της ένωσης), ζ) τους όρους ότι: αα) η εγγύηση παρέχεται ανέκκλητα και ανεπιφύλακτα, ο δε εκδότης παραιτείται του δικαιώματος της διαιρέσεως και της διζήσεως, και ββ) ότι σε περίπτωση κατάρπτωσης αυτής, το ποσό της κατάρπτωσης υπόκειται στο εκάστοτε ισχύον τέλος χαρτοσήμου, η) τα στοιχεία της σχετικής διακήρυξης και την καταληκτική ημερομηνία υποβολής προσφορών, θ) την ημερομηνία λήξης ή τον χρόνο ισχύος της εγγύησης, ι) την ανάληψη υποχρέωσης από τον εκδότη της εγγύησης να καταβάλει το ποσό της εγγύησης ολικά ή μερικά εντός πέντε (5) ημερών μετά από απλή έγγραφη ειδοποίηση εκείνου προς τον οποίο απευθύνεται και ια) στην περίπτωση των εγγυήσεων καλής εκτέλεσης και προκαταβολής, τον αριθμό και τον τίτλο της σχετικής σύμβασης.

Η περ. αα' του προηγούμενου εδαφίου ζ' δεν εφαρμόζεται για τις εγγυήσεις που παρέχονται με γραμμάτιο του Ταμείου Παρακαταθηκών και Δανείων.

Οι εγγυητικές επιστολές συντάσσονται σύμφωνα με τα υποδείγματα του Παραρτήματος της παρούσας.

Επισημαίνεται ότι εγγυήσεις που εκδίδονται από το Τ.Μ.Ε.Δ.Ε και το Ταμείο Παρακαταθηκών και Δανείων δεν συμμορφώνονται με τα υποδείγματα των εγγυητικών επιστολών της παρούσας αλλά εκδίδονται σύμφωνα με τις οικείες διατάξεις που διέπουν τους εν λόγω φορείς.

Η αναθέτουσα αρχή επικοινωνεί με τους εκδότες των εγγυητικών επιστολών προκειμένου να διαπιστώσει την εγκυρότητά τους.

2.1.6 Προστασία Προσωπικών Δεδομένων

Η αναθέτουσα αρχή ενημερώνει το φυσικό πρόσωπο που υπογράφει την προσφορά ως Προσφέρων ή ως Νόμιμος Εκπρόσωπος Προσφέροντος, ότι η ίδια ή και τρίτοι, κατ' εντολή και για λογαριασμό της, θα επεξεργάζονται προσωπικά δεδομένα που περιέχονται στους φακέλους της προσφοράς και τα αποδεικτικά μέσα τα οποία υποβάλλονται σε αυτήν, στο πλαίσιο του παρόντος Διαγωνισμού, για το σκοπό της αξιολόγησης των προσφορών και της ενημέρωσης έτερων συμμετεχόντων σε αυτόν, λαμβάνοντας κάθε εύλογο μέτρο για τη διασφάλιση του απόρρητου και της ασφάλειας της επεξεργασίας των δεδομένων και της προστασίας τους από κάθε μορφής αθέμιτη επεξεργασία, σύμφωνα με τις διατάξεις της κείμενης νομοθεσίας περί προστασίας προσωπικών δεδομένων, κατά τα αναλυτικώς αναφερόμενα στην αναλυτική ενημέρωση που επισυνάπτεται στην παρούσα.

2.2 Δικαίωμα Συμμετοχής - Κριτήρια Ποιοτικής Επιλογής

2.2.1 Δικαίωμα συμμετοχής

1. Δικαίωμα συμμετοχής στη διαδικασία σύναψης της παρούσας σύμβασης έχουν φυσικά ή νομικά πρόσωπα και, σε περίπτωση ενώσεων οικονομικών φορέων, τα μέλη αυτών, που είναι εγκατεστημένα σε:

α) κράτος-μέλος της Ένωσης,

β) κράτος-μέλος του Ευρωπαϊκού Οικονομικού Χώρου (Ε.Ο.Χ.),

γ) τρίτες χώρες που έχουν υπογράψει και κυρώσει τη ΣΔΣ, στο βαθμό που η υπό ανάθεση δημόσια σύμβαση καλύπτεται από τα Παραρτήματα 1, 2, 4, 5, 6 και 7 και τις γενικές σημειώσεις του σχετικού με την Ένωση Προσαρτήματος Ι της ως άνω Συμφωνίας, καθώς και

δ) σε τρίτες χώρες που δεν εμπίπτουν στην περίπτωση γ' της παρούσας παραγράφου και έχουν συνάψει διμερείς ή πολυμερείς συμφωνίες με την Ένωση σε θέματα διαδικασιών ανάθεσης δημοσίων συμβάσεων.

Στο βαθμό που καλύπτονται από τα Παραρτήματα 1, 2, 4 και 5, 6 και 7 και τις γενικές σημειώσεις του σχετικού με την Ένωση Προσαρτήματος Ι της ΣΔΣ, καθώς και τις λοιπές διεθνείς συμφωνίες από τις οποίες δεσμεύεται η Ένωση, οι αναθέτουσες αρχές επιφυλάσσουν για τα έργα, τα αγαθά, τις υπηρεσίες και τους οικονομικούς φορείς των χωρών που έχουν υπογράψει τις εν λόγω συμφωνίες μεταχείριση εξίσου ευνοϊκή με αυτήν που επιφυλάσσουν για τα έργα, τα αγαθά, τις υπηρεσίες και τους οικονομικούς φορείς της Ένωσης

2. Οικονομικός φορέας συμμετέχει είτε μεμονωμένα είτε ως μέλος ένωσης. Οι ενώσεις οικονομικών φορέων, συμπεριλαμβανομένων και των προσωρινών συμπράξεων, δεν απαιτείται να περιβληθούν συγκεκριμένη νομική μορφή για την υποβολή προσφοράς. Η αναθέτουσα αρχή μπορεί να απαιτήσει από τις ενώσεις οικονομικών φορέων να περιβληθούν συγκεκριμένη νομική μορφή, εφόσον τους ανατεθεί η σύμβαση.

Στις περιπτώσεις υποβολής προσφοράς από ένωση οικονομικών φορέων, όλα τα μέλη της ευθύνονται έναντι της αναθέτουσας αρχής αλληλέγγυα και εις ολόκληρον.

2.2.2 Εγγύηση συμμετοχής

2.2.2.1. Για την έγκυρη συμμετοχή στη διαδικασία σύναψης της παρούσας σύμβασης, κατατίθεται από τους συμμετέχοντες οικονομικούς φορείς (προσφέροντες), εγγυητική επιστολή συμμετοχής, σύμφωνα με το υπόδειγμα του Παραρτήματος VIII, ποσού:

ΤΜΗΜΑ 1 : 1.062,79 ευρώ.

ΤΜΗΜΑ 2 : 1.689,41 ευρώ

ΤΜΗΜΑ 3 : 321,88 ευρώ

Στην περίπτωση ένωσης οικονομικών φορέων, η εγγύηση συμμετοχής περιλαμβάνει και τον όρο ότι η εγγύηση καλύπτει τις υποχρεώσεις όλων των οικονομικών φορέων που συμμετέχουν στην ένωση.

Η εγγύηση συμμετοχής πρέπει να ισχύει τουλάχιστον για τριάντα (30) ημέρες μετά τη λήξη του χρόνου ισχύος της προσφοράς του άρθρου 2.4.5 της παρούσας, ήτοι μέχρι 19/02/2027 άλλως η προσφορά απορρίπτεται. Η αναθέτουσα αρχή μπορεί, πριν από τη λήξη της προσφοράς, να ζητά από τους προσφέροντες να παρατείνουν, πριν τη λήξη τους, τη διάρκεια ισχύος της προσφοράς και της εγγύησης συμμετοχής.

Οι πρωτότυπες εγγυήσεις συμμετοχής, πλην των εγγυήσεων που εκδίδονται ηλεκτρονικά, προσκομίζονται, σε κλειστό φάκελο με ευθύνη του οικονομικού φορέα, το αργότερο πριν την ημερομηνία και ώρα αποσφράγισης των προσφορών που ορίζεται στην παρ. 3.1 της παρούσας, άλλως η προσφορά απορρίπτεται ως απαράδεκτη, μετά από γνώμη της Επιτροπής Διαγωνισμού.

2.2.2.2. Η εγγύηση συμμετοχής επιστρέφεται στον ανάδοχο με την προσκόμιση της εγγύησης καλής εκτέλεσης.

Η εγγύηση συμμετοχής επιστρέφεται στους λοιπούς προσφέροντες, σύμφωνα με τα ειδικότερα οριζόμενα στην παρ. 3 του άρθρου 72 του ν. 4412/2016.

2.2.2.3. Η εγγύηση συμμετοχής καταπίπτει εάν ο προσφέρων: α) αποσύρει την προσφορά του κατά τη διάρκεια ισχύος αυτής, β) παρέχει, εν γνώσει του, ψευδή στοιχεία ή πληροφορίες που αναφέρονται στις παραγράφους 2.2.3 έως 2.2.8, γ) δεν προσκομίζει εγκαίρως τα προβλεπόμενα από την παρούσα δικαιολογητικά (παράγραφοι 2.2.9 και 3.2), δ) δεν προσέλθει εγκαίρως για υπογραφή του συμφωνητικού, ε) υποβάλει μη κατάλληλη προσφορά, με την έννοια της περ. 46 της παρ. 1 του άρθρου 2 του ν. 4412/2016, στ) δεν ανταποκριθεί στη σχετική πρόσκληση της αναθέτουσας αρχής να εξηγήσει την τιμή ή το κόστος της προσφοράς του εντός της τεθείσας προθεσμίας και η προσφορά του απορριφθεί¹⁵, ζ) στις περιπτώσεις των παρ. 3, 4 και 5 του άρθρου 103 του ν. 4412/2016, περί πρόσκλησης για υποβολή δικαιολογητικών από τον προσωρινό ανάδοχο, αν, κατά τον έλεγχο των παραπάνω δικαιολογητικών, σύμφωνα με τις παραγράφους 3.2 και 3.4 της παρούσας, διαπιστωθεί ότι τα στοιχεία που δηλώθηκαν στο ΕΕΕΣ είναι εκ προθέσεως απατηλά, ή ότι έχουν υποβληθεί πλαστά αποδεικτικά στοιχεία, ή αν, από τα παραπάνω δικαιολογητικά που προσκομίστηκαν νομίμως και εμπροθέσμως, δεν αποδεικνύεται η μη συνδρομή των λόγων αποκλεισμού της παραγράφου 2.2.3 ή η πλήρωση μιας ή περισσότερων από τις απαιτήσεις των κριτηρίων ποιοτικής επιλογής.

2.2.3 Λόγοι αποκλεισμού

Αποκλείεται από τη συμμετοχή στην παρούσα διαδικασία σύναψης σύμβασης (διαγωνισμό) οικονομικός φορέας, εφόσον συντρέχει στο πρόσωπό του (εάν πρόκειται για μεμονωμένο φυσικό ή νομικό πρόσωπο) ή σε ένα από τα μέλη του (εάν πρόκειται για ένωση οικονομικών φορέων) ένας ή περισσότεροι από τους ακόλουθους λόγους:

2.2.3.1. Όταν υπάρχει σε βάρος του αμετάκλητη καταδικαστική απόφαση για ένα από τα ακόλουθα εγκλήματα:

α) συμμετοχή σε εγκληματική οργάνωση, όπως αυτή ορίζεται στο άρθρο 2 της απόφασης-πλαίσιο 2008/841/ΔΕΥ του Συμβουλίου της 24ης Οκτωβρίου 2008, για την καταπολέμηση του οργανωμένου εγκλήματος (ΕΕ L 300 της 11.11.2008 σ.42), και τα εγκλήματα του άρθρου 187 του Ποινικού Κώδικα (εγκληματική οργάνωση),

β) ενεργητική δωροδοκία, όπως ορίζεται στο άρθρο 3 της σύμβασης περί της καταπολέμησης της δωροδοκίας στην οποία ενέχονται υπάλληλοι των Ευρωπαϊκών Κοινοτήτων ή των κρατών-μελών της Ένωσης (ΕΕ C 195 της 25.6.1997, σ. 1) και στην παρ. 1 του άρθρου 2 της απόφασης-πλαίσιο 2003/568/ΔΕΥ του Συμβουλίου της 22ας Ιουλίου 2003, για την καταπολέμηση της δωροδοκίας στον ιδιωτικό τομέα (ΕΕ L 192 της 31.7.2003, σ. 54), καθώς και όπως ορίζεται στο εθνικό δίκαιο του οικονομικού φορέα, και τα εγκλήματα των άρθρων 159Α (δωροδοκία πολιτικών προσώπων), 236 (δωροδοκία υπαλλήλου), 237 παρ. 2-4 (δωροδοκία δικαστικών λειτουργών), 237Α παρ. 2 (εμπορία επιρροής – μεσάζοντες), 396 παρ. 2 (δωροδοκία στον ιδιωτικό τομέα) του Ποινικού Κώδικα,

¹⁵ Άρθρο 88 σε συνδυασμό με άρθρο 72 ν. 4412/2016

γ) απάτη εις βάρος των οικονομικών συμφερόντων της Ένωσης, κατά την έννοια των άρθρων 3 και 4 της Οδηγίας (ΕΕ) 2017/1371 του Ευρωπαϊκού Κοινοβουλίου και του Συμβουλίου της 5^{ης} Ιουλίου 2017 σχετικά με την καταπολέμηση, μέσω του ποινικού δικαίου, της απάτης εις βάρος των οικονομικών συμφερόντων της Ένωσης (L 198/28.07.2017) και τα εγκλήματα των άρθρων 159Α (δωροδοκία πολιτικών προσώπων), 216 (πλαστογραφία), 236 (δωροδοκία υπαλλήλου), 237 παρ. 2-4 (δωροδοκία δικαστικών λειτουργιών), 242 (ψευδής βεβαίωση, νόθευση κ.λπ.) 374 (διακεκριμένη κλοπή), 375 (υπεξαίρεση), 386 (απάτη), 386Α (απάτη με υπολογιστή), 386Β (απάτη σχετική με τις επιχορηγήσεις), 390 (απιστία) του Ποινικού Κώδικα και των άρθρων 155 επ. του Εθνικού Τελωνειακού Κώδικα (ν. 2960/2001, Α' 265), όταν αυτά στρέφονται κατά των οικονομικών συμφερόντων της Ευρωπαϊκής Ένωσης ή συνδέονται με την προσβολή αυτών των συμφερόντων, καθώς και τα εγκλήματα των άρθρων 23 (διασυννοριακή απάτη σχετικά με τον ΦΠΑ) και 24 (επικουρικές διατάξεις για την ποινική προστασία των οικονομικών συμφερόντων της Ευρωπαϊκής Ένωσης) του ν. 4689/2020 (Α' 103),

δ) τρομοκρατικά εγκλήματα ή εγκλήματα συνδεόμενα με τρομοκρατικές δραστηριότητες, όπως ορίζονται, αντιστοίχως, στα άρθρα 3-4 και 5-12 της Οδηγίας (ΕΕ) 2017/541 του Ευρωπαϊκού Κοινοβουλίου και του Συμβουλίου της 15^{ης} Μαρτίου 2017 για την καταπολέμηση της τρομοκρατίας και την αντικατάσταση της απόφασης-πλαίσιο 2002/475/ΔΕΥ του Συμβουλίου και για την τροποποίηση της απόφασης 2005/671/ΔΕΥ του Συμβουλίου (ΕΕ L 88/31.03.2017) ή ηθική αυτουργία ή συνέργεια ή απόπειρα διάπραξης εγκλήματος, όπως ορίζονται στο άρθρο 14 αυτής, και τα εγκλήματα των άρθρων 187Α και 187Β του Ποινικού Κώδικα, καθώς και τα εγκλήματα των άρθρων 32-35 του ν. 4689/2020 (Α'103),

ε) νομιμοποίηση εσόδων από παράνομες δραστηριότητες ή χρηματοδότηση της τρομοκρατίας, όπως αυτές ορίζονται στο άρθρο 1 της Οδηγίας (ΕΕ) 2015/849 του Ευρωπαϊκού Κοινοβουλίου και του Συμβουλίου της 20ης Μαΐου 2015, σχετικά με την πρόληψη της χρησιμοποίησης του χρηματοπιστωτικού συστήματος για τη νομιμοποίηση εσόδων από παράνομες δραστηριότητες ή για τη χρηματοδότηση της τρομοκρατίας, την τροποποίηση του κανονισμού (ΕΕ) αριθμ. 648/2012 του Ευρωπαϊκού Κοινοβουλίου και του Συμβουλίου, και την κατάργηση της οδηγίας 2005/60/ΕΚ του Ευρωπαϊκού Κοινοβουλίου και του Συμβουλίου και της οδηγίας 2006/70/ΕΚ της Επιτροπής (ΕΕ L 141/05.06.2015) και τα εγκλήματα των άρθρων 2 και 39 του ν. 4557/2018 (Α' 139),

στ) παιδική εργασία και άλλες μορφές εμπορίας ανθρώπων, όπως ορίζονται στο άρθρο 2 της Οδηγίας 2011/36/ΕΕ του Ευρωπαϊκού Κοινοβουλίου και του Συμβουλίου της 5ης Απριλίου 2011, για την πρόληψη και την καταπολέμηση της εμπορίας ανθρώπων και για την προστασία των θυμάτων της, καθώς και για την αντικατάσταση της απόφασης-πλαίσιο 2002/629/ΔΕΥ του Συμβουλίου (ΕΕ L 101 της 15.4.2011, σ. 1), και τα εγκλήματα του άρθρου 323Α του Ποινικού Κώδικα (εμπορία ανθρώπων).

Ο οικονομικός φορέας αποκλείεται, επίσης, όταν το πρόσωπο εις βάρος του οποίου εκδόθηκε αμετάκλητη καταδικαστική απόφαση είναι μέλος του διοικητικού, διευθυντικού ή εποπτικού οργάνου του ή έχει εξουσία εκπροσώπησης, λήψης αποφάσεων ή ελέγχου σε αυτό. Η υποχρέωση του προηγούμενου εδαφίου αφορά:

- στις περιπτώσεις εταιρειών περιορισμένης ευθύνης (Ε.Π.Ε.), ιδιωτικών κεφαλαιουχικών εταιρειών (Ι.Κ.Ε.) και προσωπικών εταιρειών (Ο.Ε. και Ε.Ε.) τους διαχειριστές.
- στις περιπτώσεις ανωνύμων εταιρειών (Α.Ε.), τον διευθύνοντα Σύμβουλο, τα μέλη του Διοικητικού Συμβουλίου, καθώς και τα πρόσωπα στα οποία με απόφαση του Διοικητικού Συμβουλίου έχει ανατεθεί το σύνολο της διαχείρισης και εκπροσώπησης της εταιρείας.
- στις περιπτώσεις Συνεταιρισμών, τα μέλη του Διοικητικού Συμβουλίου.
- σε όλες τις υπόλοιπες περιπτώσεις νομικών προσώπων, τον κατά περίπτωση νόμιμο εκπρόσωπο.

Εάν στις ως άνω περιπτώσεις (α) έως (στ) η κατά τα ανωτέρω, περίοδος αποκλεισμού δεν έχει καθοριστεί με αμετάκλητη απόφαση, αυτή ανέρχεται σε πέντε (5) έτη από την ημερομηνία της καταδίκης με αμετάκλητη απόφαση.

2.2.3.2. Στις ακόλουθες περιπτώσεις:

α) όταν ο οικονομικός φορέας έχει αθετήσει τις υποχρεώσεις του όσον αφορά στην καταβολή φόρων ή εισφορών κοινωνικής ασφάλισης και αυτό έχει διαπιστωθεί από δικαστική ή διοικητική απόφαση με τελεσίδικη και δεσμευτική ισχύ, σύμφωνα με διατάξεις της χώρας όπου είναι εγκατεστημένος ή την εθνική νομοθεσία ή

β) όταν η αναθέτουσα αρχή μπορεί να αποδείξει με τα κατάλληλα μέσα ότι ο οικονομικός φορέας έχει αθετήσει τις υποχρεώσεις του όσον αφορά την καταβολή φόρων ή εισφορών κοινωνικής ασφάλισης.

Αν ο οικονομικός φορέας είναι Έλληνας πολίτης ή έχει την εγκατάστασή του στην Ελλάδα, οι υποχρεώσεις του που αφορούν στις εισφορές κοινωνικής ασφάλισης καλύπτουν τόσο την κύρια όσο και την επικουρική ασφάλιση.

Οι υποχρεώσεις των περ. α' και β' της παρ. 2.2.3.2 θεωρείται ότι δεν έχουν αθετηθεί εφόσον δεν έχουν καταστεί ληξιπρόθεσμες ή εφόσον αυτές έχουν υπαχθεί σε δεσμευτικό διακανονισμό που τηρείται.

Δεν αποκλείεται ο οικονομικός φορέας, όταν έχει εκπληρώσει τις υποχρεώσεις του είτε καταβάλλοντας τους φόρους ή τις εισφορές κοινωνικής ασφάλισης που οφείλει, συμπεριλαμβανομένων, κατά περίπτωση, των δεδουλευμένων τόκων ή των προστίμων είτε υπαγόμενος σε δεσμευτικό διακανονισμό για την καταβολή τους στο μέτρο που τηρεί τους όρους του δεσμευτικού κανονισμού.

2.2.3.3. ΚΕΝΟ. ΠΑΡΑΜΕΝΕΙ ΓΙΑ ΛΟΓΟΥΣ ΑΡΙΘΜΙΣΗΣ

2.2.3.4. Αποκλείεται¹⁶ από τη συμμετοχή στη διαδικασία σύναψης της παρούσας σύμβασης, οικονομικός φορέας σε οποιαδήποτε από τις ακόλουθες καταστάσεις:

(α) εάν έχει αθετήσει τις υποχρεώσεις που προβλέπονται στην παρ. 2 του άρθρου 18 του ν. 4412/2016, περί αρχών που εφαρμόζονται στις διαδικασίες σύναψης δημοσίων συμβάσεων,

(β) εάν τελεί υπό πτώχευση ή έχει υπαχθεί σε διαδικασία ειδικής εκκαθάρισης ή τελεί υπό αναγκαστική διαχείριση από εκκαθαριστή ή από το δικαστήριο ή έχει υπαχθεί σε διαδικασία πτωχευτικού συμβιβασμού ή έχει αναστείλει τις επιχειρηματικές του δραστηριότητες ή έχει υπαχθεί σε διαδικασία εξυγίανσης και δεν τηρεί τους όρους αυτής ή εάν βρίσκεται σε οποιαδήποτε ανάλογη κατάσταση προκύπτουσα από παρόμοια διαδικασία, προβλεπόμενη σε εθνικές διατάξεις νόμου. Η αναθέτουσα αρχή μπορεί να μην αποκλείει έναν οικονομικό φορέα ο οποίος βρίσκεται σε μία εκ των καταστάσεων που αναφέρονται στην περίπτωση αυτή, υπό την προϋπόθεση ότι αποδεικνύει ότι ο εν λόγω φορέας είναι σε θέση να εκτελέσει τη σύμβαση, λαμβάνοντας υπόψη τις ισχύουσες διατάξεις και τα μέτρα για τη συνέχιση της επιχειρηματικής του λειτουργίας,

(γ) εάν, με την επιφύλαξη της παραγράφου 3β του άρθρου 44 του ν. 3959/2011 περί ποινικών κυρώσεων και άλλων διοικητικών συνεπειών, υπάρχουν επαρκώς εύλογες ενδείξεις που οδηγούν στο συμπέρασμα ότι ο οικονομικός φορέας συνήψε συμφωνίες με άλλους οικονομικούς φορείς με στόχο τη στρέβλωση του ανταγωνισμού,

δ) εάν μία κατάσταση σύγκρουσης συμφερόντων κατά την έννοια του άρθρου 24 του ν. 4412/2016 δεν μπορεί να θεραπευθεί αποτελεσματικά με άλλα, λιγότερο παρεμβατικά, μέσα,

(ε) εάν μία κατάσταση στρέβλωσης του ανταγωνισμού από την πρότερη συμμετοχή του οικονομικού φορέα κατά την προετοιμασία της διαδικασίας σύναψης σύμβασης, σύμφωνα με όσα ορίζονται στο άρθρο 48 του ν. 4412/2016, δεν μπορεί να θεραπευθεί με άλλα, λιγότερο παρεμβατικά, μέσα,

(στ) εάν έχει επιδείξει σοβαρή ή επαναλαμβανόμενη πλημμέλεια κατά την εκτέλεση ουσιώδους απαίτησης στο πλαίσιο προηγούμενης δημόσιας σύμβασης, προηγούμενης σύμβασης με αναθέτοντα φορέα ή προηγούμενης σύμβασης παραχώρησης που είχε ως αποτέλεσμα την πρόωρη καταγγελία της προηγούμενης σύμβασης, αποζημιώσεις ή άλλες παρόμοιες κυρώσεις,

¹⁶ Οι λόγοι της παραγράφου 2.2.3.4 αποτελούν δυνητικούς λόγους αποκλεισμού, σύμφωνα με το άρθρο 73 παρ. 4 ν. 4412/2016. Κατά συνέπεια, η Α.Α. δύναται να επιλέξει όλους, μερικούς, ή, ενδεχομένως, και κανέναν από τους λόγους αποκλεισμού της παρ. 4, συνεκτιμώντας τα ιδιαίτερα χαρακτηριστικά της υπό ανάθεση σύμβασης (εκτιμώμενη αξία αυτής, ειδικές περιστάσεις κλπ), με σχετική πρόβλεψη στη διακήρυξη (πρβλ. αιτιολογική έκθεση νόμου 4412/2016 - άρθρο 73 παρ. 4). Επισημαίνεται, επίσης, ότι η επιλογή από την Α.Α. λόγου/ων αποκλεισμού της παρ. 4 διαμορφώνει αντιστοίχως τις επιλογές της στα σχετικά πεδία του ΕΕΕΣ, καθώς και τα μέσα απόδειξης του άρθρου 2.2.9.2.

(ζ) εάν έχει κριθεί ένοχος εκ προθέσεως σοβαρών απατηλών δηλώσεων κατά την παροχή των πληροφοριών που απαιτούνται για την εξακρίβωση της απουσίας των λόγων αποκλεισμού ή την πλήρωση των κριτηρίων επιλογής, έχει αποκρύψει τις πληροφορίες αυτές ή δεν είναι σε θέση να προσκομίσει τα δικαιολογητικά που απαιτούνται κατ' εφαρμογή της παραγράφου 2.2.9.2 της παρούσας,

(η) εάν επιχείρησε να επηρεάσει με αθέμιτο τρόπο τη διαδικασία λήψης αποφάσεων της αναθέτουσας αρχής, να αποκτήσει εμπιστευτικές πληροφορίες που ενδέχεται να του αποφέρουν αθέμιτο πλεονέκτημα στη διαδικασία σύναψης σύμβασης ή να παράσχει με απατηλό τρόπο παραπλανητικές πληροφορίες που ενδέχεται να επηρεάσουν ουσιωδώς τις αποφάσεις που αφορούν τον αποκλεισμό, την επιλογή ή την ανάθεση,

(θ) εάν η αναθέτουσα αρχή μπορεί να αποδείξει, με κατάλληλα μέσα ότι έχει διαπράξει σοβαρό επαγγελματικό παράπτωμα, το οποίο θέτει εν αμφιβόλω την ακεραιότητά του.

Εάν στις ως άνω περιπτώσεις (α) έως (θ) η περίοδος αποκλεισμού δεν έχει καθοριστεί με αμετάκλητη απόφαση, αυτή ανέρχεται σε τρία (3) έτη από την ημερομηνία έκδοσης πράξης που βεβαιώνει το σχετικό γεγονός.¹⁷

2.2.3.5. ΚΕΝΟ. ΠΑΡΑΜΕΝΕΙ ΓΙΑ ΛΟΓΟΥΣ ΑΡΙΘΜΙΣΗΣ

2.2.3.6. Ο οικονομικός φορέας αποκλείεται σε οποιοδήποτε χρονικό σημείο κατά τη διάρκεια της διαδικασίας σύναψης της παρούσας σύμβασης, όταν αποδεικνύεται ότι βρίσκεται, λόγω πράξεων ή παραλείψεων του, είτε πριν είτε κατά τη διαδικασία, σε μία από τις ως άνω περιπτώσεις.

2.2.3.7. Οικονομικός φορέας που εμπίπτει σε μια από τις καταστάσεις που αναφέρονται στις παραγράφους 2.2.3.1 και 2.2.3.4, εκτός από την περ. β αυτής, μπορεί να προσκομίζει στοιχεία¹⁸, προκειμένου να αποδείξει ότι τα μέτρα που έλαβε επαρκούν για να αποδείξουν την αξιοπιστία του, παρότι συντρέχει ο σχετικός λόγος αποκλεισμού (αυτοκάθαρση). Για τον σκοπό αυτόν, ο οικονομικός φορέας αποδεικνύει ότι έχει καταβάλει ή έχει δεσμευθεί να καταβάλει αποζημίωση για ζημιές που προκλήθηκαν από το ποινικό αδίκημα ή το παράπτωμα, ότι έχει διευκρινίσει τα γεγονότα και τις περιστάσεις με ολοκληρωμένο τρόπο, μέσω ενεργού συνεργασίας με τις ερευνητικές αρχές, και έχει λάβει συγκεκριμένα τεχνικά και οργανωτικά μέτρα, καθώς και μέτρα σε επίπεδο προσωπικού κατάλληλα για την αποφυγή περαιτέρω ποινικών αδικημάτων ή παραπτωμάτων. Τα μέτρα που λαμβάνονται από τους οικονομικούς φορείς αξιολογούνται σε συνάρτηση με τη σοβαρότητα και τις ιδιαίτερες περιστάσεις του ποινικού αδικήματος ή του παραπτώματος. Εάν τα στοιχεία κριθούν επαρκή, ο εν λόγω οικονομικός φορέας δεν αποκλείεται από τη διαδικασία σύναψης σύμβασης. Αν τα μέτρα κριθούν ανεπαρκή, γνωστοποιείται στον οικονομικό φορέα το σκεπτικό της απόφασης αυτής. Οικονομικός φορέας που έχει αποκλειστεί, σύμφωνα με τις κείμενες διατάξεις, με τελεσίδικη απόφαση, σε εθνικό επίπεδο, από τη συμμετοχή σε διαδικασίες σύναψης σύμβασης ή ανάθεσης παραχώρησης δεν μπορεί να κάνει χρήση της ανωτέρω δυνατότητας κατά την περίοδο του αποκλεισμού που ορίζεται στην εν λόγω απόφαση.

2.2.3.8 Η απόφαση για τη διαπίστωση της επάρκειας ή μη των επανορθωτικών μέτρων κατά την προηγούμενη παράγραφο, εκδίδεται σύμφωνα με τα οριζόμενα στις παρ. 8 και 9 του άρθρου 73 του ν. 4412/2016¹⁹, καθώς και στην υπ' αριθμ. 102080/24-10-2022 (Β'5623/02.11.2022) απόφαση του Υπουργού Ανάπτυξης και Επενδύσεων με θέμα: «Ρύθμιση θεμάτων σχετικά με την εξέταση επανορθωτικών μέτρων από την Επιτροπή της παρ. 9 του άρθρου 73 του ν. 4412/2016».

Η αναθέτουσα αρχή αποστέλλει στην Επιτροπή εξέτασης μέτρων αυτοκάθαρσης για δημόσιες συμβάσεις προμηθειών και υπηρεσιών της παρ. 9 του άρθρου 73 του ν. 4412/2016 το σχέδιο της απόφασής της περί της διαπίστωσης της επάρκειας ή μη των ληφθέντων από τον οικονομικό φορέα επανορθωτικών μέτρων, συνοδευόμενο από πλήρη φάκελο που περιλαμβάνει όλα τα σχετικά με την υπόθεση στοιχεία. Το σχέδιο

¹⁷ Παρ. 10 του άρθρου 73 ν.4412/2016.Επίσης, πρβλ. υπ' αριθμ. πρωτ. 6271/30-11-2018 έγγραφο της Αρχής (ΑΔΑ Ψ3Κ8ΟΞΤΒ-09Β) σχετικά με την απόφαση ΔΕΕ της 24 Οκτωβρίου 2018 στην υπόθεση C-124/2017.

¹⁸ Σχετικά με την προσκόμιση αποδείξεων για τα επανορθωτικά μέτρα βλ. την απόφαση της 14ης Ιανουαρίου 2021 του ΔΕΕ στην υπόθεση C-387/19

¹⁹ Πρβλ. απόφαση υπ' αριθμ. 111257-18/11/2022 (ΑΔΑ: ΨΠΓΟ46ΜΤΛΡ-ΟΕ3).

της απόφασης της αναθέτουσας αρχής, μαζί με όλα τα σχετικά με την υπόθεση στοιχεία αποστέλλονται, ηλεκτρονικά στη διεύθυνση ηλεκτρονικού ταχυδρομείου epanorthotika-prom-yp@eaadhsy.gr

Στην περίπτωση που ο οικονομικός φορέας δεν έχει προσκομίσει, με δική του πρωτοβουλία, τα στοιχεία, με τα οποία αποδεικνύονται τα επικαλούμενα μέτρα αυτοκάθαρσης (εκδοθείσες αποφάσεις διοίκησης, αποδεικτικά εξόφλησης προστίμων, αλληλογραφία με αρμόδιες ελεγκτικές αρχές κ.λπ.), η αναθέτουσα αρχή, πριν από τη σύνταξη και αποστολή του σχεδίου απόφασης στην Επιτροπή, υποχρεούται να ζητήσει από τον οικονομικό φορέα την προσκόμισή τους, εντός προθεσμίας που δεν υπερβαίνει τις δέκα (10) ημέρες. Με την παρέλευση της ανωτέρω προθεσμίας, θεωρείται ότι τα αιτούμενα στοιχεία δεν προσκομίστηκαν. Στην περίπτωση που ο οικονομικός φορέας υποβάλει αίτημα για παράταση της ως άνω προθεσμίας, συνοδευόμενο από έγγραφα, με τα οποία αποδεικνύεται ότι έχει αιτηθεί τη χορήγηση των στοιχείων, η αναθέτουσα αρχή παρατείνει την προθεσμία υποβολής, για όσο χρόνο απαιτηθεί για τη χορήγησή τους από τις αρμόδιες δημόσιες αρχές.

Αν η αναθέτουσα αρχή κρίνει ότι τα στοιχεία που προσκόμισε ο οικονομικός φορέας δεν είναι πλήρη ή απαιτούνται διευκρινίσεις, πριν από την αποστολή του σχεδίου της απόφασής της στην Επιτροπή, καλεί τον οικονομικό φορέα για τη συμπλήρωση των σχετικών στοιχείων ή/και την παροχή διευκρινίσεων, εντός προθεσμίας, που δεν υπερβαίνει τις δέκα (10) ημέρες.

Αν ο οικονομικός φορέας δεν ανταποκριθεί στην πρόσκληση της αναθέτουσας αρχής, το γεγονός αυτό μνημονεύεται στο σχέδιο της απόφασης.

Με την επιφύλαξη της επόμενης παραγράφου, δεν εξετάζονται από την Επιτροπή επανορθωτικά μέτρα που επικαλείται ένας οικονομικός φορέας, προκειμένου να αποδείξει την αξιοπιστία του, εφόσον αυτά έχουν ληφθεί **μετά** την ημερομηνία λήξης υποβολής των προσφορών. Στην περίπτωση αυτή, η αναθέτουσα αρχή δεν τα λαμβάνει υπόψη και δεν τα μνημονεύει στο σχέδιο της απόφασής της που αποστέλλει στην Επιτροπή.

Στην περίπτωση που, κατά την υποβολή του ΕΕΕΣ, από τον οικονομικό φορέα, δεν συνέτρεχε στο πρόσωπο του κάποιος από τους λόγους αποκλεισμού της παρ. 1 και της παρ. 4, εκτός από την περ. β' αυτής, του άρθρου 73 του ν. 4412/2016, αλλά η συνδρομή του προέκυψε, κατά τη διάρκεια της παρούσας διαδικασίας (οψιγενής μεταβολή), τα μέτρα αυτοκάθαρσης που επικαλείται, λαμβάνονται υπόψη από την αναθέτουσα αρχή, κατά τη σύνταξη του σχεδίου απόφασής της και εξετάζονται από την Επιτροπή. Οι διαδικαστικές λεπτομέρειες εξέτασης και επανεξέτασης των επανορθωτικών μέτρων ρυθμίζονται αναλυτικά στην ως άνω υπουργική απόφαση.

2.2.3.9. Οικονομικός φορέας, σε βάρος του οποίου έχει επιβληθεί η κύρωση του οριζόντιου αποκλεισμού σύμφωνα με τις κείμενες διατάξεις και για το χρονικό διάστημα που αυτή ορίζει, αποκλείεται από την παρούσα διαδικασία σύναψης της σύμβασης.

Κριτήρια Επιλογής

2.2.4 Καταλληλότητα άσκησης επαγγελματικής δραστηριότητας

Οι οικονομικοί φορείς που συμμετέχουν στη διαδικασία σύναψης της παρούσας σύμβασης απαιτείται να ασκούν εμπορική ή βιομηχανική ή βιοτεχνική δραστηριότητα συναφή με το αντικείμενο της προμήθειας.

Οι οικονομικοί φορείς που είναι εγκατεστημένοι σε κράτος μέλος της Ευρωπαϊκής Ένωσης απαιτείται να είναι εγγεγραμμένοι σε ένα από τα επαγγελματικά ή εμπορικά μητρώα που τηρούνται στο κράτος εγκατάστασής τους ή να ικανοποιούν οποιαδήποτε άλλη απαίτηση ορίζεται στο Παράρτημα XI του Προσαρτήματος Α' του ν. 4412/2016.

Στην περίπτωση οικονομικών φορέων εγκατεστημένων σε κράτος μέλους του Ευρωπαϊκού Οικονομικού Χώρου (Ε.Ο.Χ) ή σε τρίτες χώρες που προσχωρήσει στη ΣΔΣ, ή σε τρίτες χώρες που δεν εμπίπτουν στην προηγούμενη περίπτωση και έχουν συνάψει διμερείς ή πολυμερείς συμφωνίες με την Ένωση σε θέματα διαδικασιών ανάθεσης δημοσίων συμβάσεων, απαιτείται να είναι εγγεγραμμένοι σε αντίστοιχα επαγγελματικά ή εμπορικά μητρώα.

Οι εγκατεστημένοι στην Ελλάδα οικονομικοί φορείς απαιτείται να είναι εγγεγραμμένοι στο Βιοτεχνικό ή Εμπορικό ή Βιομηχανικό Επιμελητήριο ή στο Μητρώο Κατασκευαστών Αμυντικού Υλικού

Στην περίπτωση ένωσης οικονομικών φορέων η καταλληλότητα άσκησης επαγγελματικής δραστηριότητας θα πρέπει να καλύπτεται από όλα τα μέλη της ένωσης.

2.2.5 Οικονομική και χρηματοοικονομική επάρκεια

Οι οικονομικοί φορείς που συμμετέχουν στη διαδικασία σύναψης της παρούσας απαιτείται να έχουν μέσο ετήσιο γενικό κύκλο εργασιών για τις τρεις (3) τελευταίες οικονομικές χρήσεις, πριν το έτος διεξαγωγής του διαγωνισμού, ήτοι για τα έτη 2022, 2023 και 2024 ή για τις οικονομικές χρήσεις κατά τις οποίες ο οικονομικός φορέας δραστηριοποιείται, αν αυτές είναι λιγότερες από τρεις κατ' ελάχιστον ίσο με το 100% του προϋπολογισμού του υπό ανάθεση τμήματος για το οποίο υποβάλλουν προσφορά, χωρίς ΦΠΑ.

2.2.6 Τεχνική και επαγγελματική ικανότητα

Όσον αφορά στην τεχνική και επαγγελματική ικανότητα για την παρούσα διαδικασία σύναψης σύμβασης, οι οικονομικοί φορείς

απαιτείται:

Για το ΤΜΗΜΑ 1:

κατά τη διάρκεια των τριών (3) τελευταίων ετών (2022, 2023, 2024), να έχουν παραδώσει επιτυχώς τουλάχιστον δύο (2) έργα αντίστοιχα ΤΠΕ, προϋπολογισμού αθροιστικά ίσου ή μεγαλύτερου με το 200% του προϋπολογισμού χωρίς ΦΠΑ της υπό ανάθεση προμήθειας.

Ως αντίστοιχο έργο ΤΠΕ θεωρείται ένα έργο το οποίο περιλαμβάνει προμήθεια και εγκατάσταση έξυπνων συστημάτων ενημέρωσης που αφορούν τα ΜΜΜ και ταυτόχρονα μπορούν να λειτουργήσουν ως σταθμοί πληροφόρησης του κοινού.

Για το ΤΜΗΜΑ 2:

κατά τη διάρκεια των τριών (3) τελευταίων ετών (2022, 2023, 2024), να έχουν παραδώσει επιτυχώς τουλάχιστον δύο (2) έργα αντίστοιχα ΤΠΕ, προϋπολογισμού αθροιστικά ίσου ή μεγαλύτερου με το 200% του προϋπολογισμού χωρίς ΦΠΑ της υπό ανάθεση προμήθειας.

Ως αντίστοιχο έργο ΤΠΕ θεωρείται ένα έργο το οποίο περιλαμβάνει τουλάχιστον ένα από τα κάτωθι συστήματα/υποσυστήματα:

Πληροφοριακό σύστημα διαχείρισης και ψηφιοποίησης της λειτουργίας του γραφείου κοιμητηρίων.

Πληροφοριακό Σύστημα ηλεκτρονικού αποθετηρίου εγγράφων που αποτελεί μία ολοκληρωμένη λύση ψηφιακής αρχειοθέτησης και διαχείρισης εγγράφων και με δυνατότητες εκτεταμένης αναζήτησης με φίλτρα.

Σύστημα διαχείρισης ηλεκτρονικών πληρωμών βεβαιωμένων και μη οφειλών βασισμένη σε ανοιχτά πρότυπα με δυνατότητα πληρωμής οφειλών μέσω χρεωστικών, πιστωτικών καρτών και e-banking.

Επίσης, απαιτείται οι οικονομικοί φορείς να έχουν παραδώσει επιτυχώς και να είναι εν ενεργεία, τουλάχιστον 3 έργα ΟΠΣ, με αντικείμενο την Οικονομική Διαχείριση ΟΤΑ και την Διαχείριση Δημοτικών εσόδων. Τα έργα αυτά δύναται να χρησιμοποιηθούν για την κάλυψη της απαίτησης της προηγούμενης παραγράφου.

Για το ΤΜΗΜΑ 3:

κατά τη διάρκεια των τριών (3) τελευταίων ετών (2022, 2023, 2024), να έχουν παραδώσει επιτυχώς τουλάχιστον δύο (2) έργα αντίστοιχα ΤΠΕ, προϋπολογισμού αθροιστικά ίσου ή μεγαλύτερου με το 200% του προϋπολογισμού χωρίς ΦΠΑ της υπό ανάθεση προμήθειας.

Ως αντίστοιχο έργο ΤΠΕ θεωρείται ένα έργο το οποίο περιλαμβάνει πληροφοριακό σύστημα ηλεκτρονικής τιμολόγησης με αξιοποίηση web services για λήψη τιμολογίων, υπηρεσιών μητρώου αναθετουσών αρχών και οικονομικών υπηρεσιών και αποστολής μηνυμάτων προς τους προμηθευτές.

Επίσης, απαιτείται οι οικονομικοί φορείς να έχουν παραδώσει επιτυχώς και να είναι εν ενεργεία, τουλάχιστον 3 έργα ΟΠΣ, με αντικείμενο την Οικονομική Διαχείριση ΟΤΑ και την Διαχείριση Δημοτικών εσόδων. Τα έργα αυτά δύναται να χρησιμοποιηθούν για την κάλυψη της απαίτησης της προηγούμενης παραγράφου

2.2.7 Πρότυπα διασφάλισης ποιότητας και πρότυπα περιβαλλοντικής διαχείρισης

Οι οικονομικοί φορείς για την παρούσα διαδικασία σύναψης σύμβασης οφείλουν να συμμορφώνονται με:

Οι οικονομικοί φορείς (ή εναλλακτικά οι σχετικοί προμηθευτές τους) για την παρούσα διαδικασία σύναψης σύμβασης οφείλουν να διαθέτουν (κατ' ελάχιστον) τα εξής πρότυπα με αναφορά στο πεδίο εφαρμογής του υπό προμήθεια είδους:

- σύστημα διαχείρισης ποιότητας κατά ISO 9001:2015
- σύστημα διαχείρισης ασφάλειας πληροφοριών κατά ISO 27001:2013
- σύστημα διαχείρισης περιβάλλοντος κατά ISO 14001:2015

Επιπλέον των ανωτέρω προτύπων ποιότητας και μόνο για το ΤΜΗΜΑ 1 οι οικονομικοί φορείς οφείλουν να διαθέτουν σύστημα υγιεινής και ασφάλειας κατά ISO 45001:2018 με πεδίο εφαρμογής που περιλαμβάνει ανάπτυξη, εγκατάσταση και υποστήριξη πληροφοριακών συστημάτων.

Η αναθέτουσα αρχή αναγνωρίζει ισοδύναμα ή μεταγενέστερα πιστοποιητικά που έχουν εκδοθεί από φορείς διαπιστευμένους από ισοδύναμους Οργανισμούς διαπίστευσης, εδρεύοντες και σε άλλα κράτη - μέλη. Επίσης, κάνει δεκτά άλλα αποδεικτικά στοιχεία για ισοδύναμα μέτρα διασφάλισης ποιότητας, εφόσον ο ενδιαφερόμενος οικονομικός φορέας δεν είχε τη δυνατότητα να αποκτήσει τα εν λόγω πιστοποιητικά εντός των σχετικών προθεσμιών για λόγους για τους οποίους δεν ευθύνεται ο ίδιος, υπό την προϋπόθεση ότι ο οικονομικός φορέας αποδεικνύει ότι τα προτεινόμενα μέτρα διασφάλισης ποιότητας πληρούν τα απαιτούμενα πρότυπα διασφάλισης ποιότητας.

Σε περίπτωση ένωσης οικονομικών φορέων, οι παραπάνω ελάχιστες απαιτήσεις καλύπτονται από όλα τα μέλη της ένωσης ξεχωριστά.

2.2.8 Στήριξη στην ικανότητα τρίτων – Υπεργολαβία

2.2.8.1. Στήριξη στην ικανότητα τρίτων

Οι οικονομικοί φορείς μπορούν, όσον αφορά στα κριτήρια της οικονομικής και χρηματοοικονομικής επάρκειας (της παραγράφου 2.2.5) και τα σχετικά με την τεχνική και επαγγελματική ικανότητα (της παραγράφου 2.2.6), να στηρίζονται στις ικανότητες άλλων φορέων, ασχέτως της νομικής φύσης των δεσμών τους με αυτούς. Στην περίπτωση αυτή, αποδεικνύουν ότι θα έχουν στη διάθεσή τους τους αναγκαίους πόρους, με την προσκόμιση της σχετικής δέσμευσης των φορέων στην ικανότητα των οποίων στηρίζονται.

Όταν οι οικονομικοί φορείς στηρίζονται στις ικανότητες άλλων φορέων όσον αφορά τα κριτήρια που σχετίζονται με την απαιτούμενη με τη διακήρυξη οικονομική και χρηματοοικονομική επάρκεια, οι εν λόγω οικονομικοί φορείς και αυτοί στους οποίους στηρίζονται είναι από κοινού υπεύθυνοι για την εκτέλεση της σύμβασης.

Υπό τους ίδιους όρους οι ενώσεις οικονομικών φορέων μπορούν να στηρίζονται στις ικανότητες των συμμετεχόντων στην ένωση ή άλλων φορέων.

Η αναθέτουσα αρχή ελέγχει αν οι φορείς, στις ικανότητες των οποίων προτίθεται να στηριχθεί ο οικονομικός φορέας, πληρούν κατά περίπτωση τα σχετικά κριτήρια επιλογής και εάν συντρέχουν λόγοι αποκλεισμού της παραγράφου 2.2.3.. Ο οικονομικός φορέας υποχρεούται να αντικαταστήσει έναν φορέα στην ικανότητα του οποίου στηρίζεται, εφόσον ο τελευταίος δεν πληροί το σχετικό κριτήριο επιλογής ή για τον οποίο συντρέχουν λόγοι αποκλεισμού, εντός προθεσμίας τριάντα (30) ημερών από την σχετική πρόσκληση της αναθέτουσας αρχής, η οποία απευθύνεται στον οικονομικό φορέα μέσω της λειτουργικότητας «Επικοινωνία» του ΕΣΗΔΗΣ. Ο φορέας που αντικαθιστά φορέα του προηγούμενου εδαφίου δεν επιτρέπεται να αντικατασταθεί εκ νέου.

2.2.8.2. Υπεργολαβία

Ο οικονομικός φορέας αναφέρει στην προσφορά του το τμήμα της σύμβασης που προτίθεται να αναθέσει υπό μορφή υπεργολαβίας σε τρίτους, καθώς και τους υπεργολάβους που προτείνει. Στην περίπτωση που ο προσφέρων αναφέρει στην προσφορά του ότι προτίθεται να αναθέσει τμήμα(τα) της σύμβασης υπό μορφή υπεργολαβίας σε τρίτους σε ποσοστό που υπερβαίνει το τριάντα τοις εκατό (30%) της συνολικής αξίας της σύμβασης, η αναθέτουσα αρχή ελέγχει ότι δεν συντρέχουν οι λόγοι αποκλεισμού της παραγράφου 2.2.3 της παρούσας. Ο οικονομικός φορέας υποχρεούται να αντικαταστήσει έναν υπεργολάβο, εφόσον συντρέχουν στο πρόσωπό του λόγοι αποκλεισμού της ως άνω παραγράφου 2.2.3..

2.2.9 Κανόνες απόδειξης ποιοτικής επιλογής

Το δικαίωμα συμμετοχής των οικονομικών φορέων και οι όροι και προϋποθέσεις συμμετοχής τους, όπως ορίζονται στις παραγράφους 2.2.1 έως 2.2.8, κρίνονται κατά την υποβολή της προσφοράς δια του ΕΕΕΣ, κατά τα οριζόμενα στην παράγραφο 2.2.9.1, κατά την υποβολή των δικαιολογητικών της παραγράφου 2.2.9.2 και κατά τη σύναψη της σύμβασης δια της υπεύθυνης δήλωσης, της περ. δ' της παρ. 3 του άρθρου 105 του ν. 4412/2016.

Στην περίπτωση που ο οικονομικός φορέας στηρίζεται στις ικανότητες άλλων φορέων, σύμφωνα με την παράγραφο 2.2.8. της παρούσας, οι φορείς στην ικανότητα των οποίων στηρίζεται υποχρεούνται να αποδεικνύουν, κατά τα οριζόμενα στις παραγράφους 2.2.9.1 και 2.2.9.2, ότι δεν συντρέχουν οι λόγοι αποκλεισμού της παραγράφου 2.2.3 της παρούσας και ότι πληρούν τα σχετικά κριτήρια επιλογής κατά περίπτωση.

Στην περίπτωση που ο οικονομικός φορέας αναφέρει στην προσφορά του ότι προτίθεται να αναθέσει τμήμα(τα) της σύμβασης υπό μορφή υπεργολαβίας σε τρίτους σε ποσοστό που υπερβαίνει το τριάντα τοις εκατό (30%) της συνολικής αξίας της σύμβασης, οι υπεργολάβοι υποχρεούνται να αποδεικνύουν, κατά τα οριζόμενα στις παραγράφους 2.2.9.1 και 2.2.9.2, ότι δεν συντρέχουν οι λόγοι αποκλεισμού της παραγράφου 2.2.3 της παρούσας.

Αν μετά τη συμπλήρωση του ΕΕΕΣ και μέχρι τη ημέρα της έγγραφης πρόσκλησης για τη σύναψη του συμφωνητικού επέλθουν μεταβολές στις προϋποθέσεις, τις οποίες οι προσφέροντες είχαν δηλώσει ότι πληρούν, οι προσφέροντες οφείλουν να ενημερώσουν αμελλητί την αναθέτουσα αρχή²⁰.

2.2.9.1 Προκαταρκτική απόδειξη κατά την υποβολή προσφορών

Προς προκαταρκτική απόδειξη ότι οι προσφέροντες οικονομικοί φορείς: α) δεν βρίσκονται σε μία από τις καταστάσεις της παραγράφου 2.2.3 και β) πληρούν τα σχετικά κριτήρια επιλογής των παραγράφων 2.2.4, 2.2.5, 2.2.6 και 2.2.7 της παρούσας, προσκομίζουν κατά την υποβολή της προσφοράς τους, ως δικαιολογητικό συμμετοχής, το προβλεπόμενο από το άρθρο 79 παρ. 1 και 3 του ν. 4412/2016 Ευρωπαϊκό Ενιαίο Έγγραφο Σύμβασης (ΕΕΕΣ), σύμφωνα με το επισυναπτόμενο στην παρούσα Παράρτημα ΙΙΙ, το οποίο ισοδυναμεί με ενημερωμένη υπεύθυνη δήλωση, με τις συνέπειες του ν. 1599/1986.

²⁰ Άρθρο 104 σε συνδυασμό με τις παρ. 4 και 5 του άρθρου 105 του ν. 4412/2016

Το ΕΕΕΣ καταρτίζεται βάσει του τυποποιημένου εντύπου του Παραρτήματος 2 του Κανονισμού (ΕΕ) 2016/7 και συμπληρώνεται από τους προσφέροντες οικονομικούς φορείς σύμφωνα με τις οδηγίες του Παραρτήματος 1.

Καθώς η προς ανάθεση σύμβαση υποδιαιρείται σε τμήματα και τα κριτήρια επιλογής ποικίλλουν από τμήμα σε τμήμα, πρέπει να συμπληρώνεται ένα ΕΕΕΣ για κάθε τμήμα (ή ομάδα τμημάτων με τα ίδια κριτήρια επιλογής).

Το ΕΕΕΣ φέρει υπογραφή με ημερομηνία εντός του χρονικού διαστήματος κατά το οποίο μπορούν να υποβάλλονται προσφορές. Αν στο διάστημα που μεσολαβεί μεταξύ της ημερομηνίας υπογραφής του ΕΕΕΣ και της καταληκτικής ημερομηνίας υποβολής προσφορών έχουν επέλθει μεταβολές στα δηλωθέντα στοιχεία, εκ μέρους του, στο ΕΕΕΣ, ο οικονομικός φορέας αποσύρει την προσφορά του, χωρίς να απαιτείται απόφαση της αναθέτουσας αρχής. Στη συνέχεια μπορεί να την υποβάλει εκ νέου με επίκαιρο ΕΕΕΣ.

Ο οικονομικός φορέας δύναται να διευκρινίζει τις δηλώσεις και πληροφορίες που παρέχει στο ΕΕΕΣ με συνοδευτική υπεύθυνη δήλωση, την οποία υποβάλλει μαζί με αυτό.

Κατά την υποβολή του ΕΕΕΣ, καθώς και της συνοδευτικής υπεύθυνης δήλωσης, είναι δυνατή, με μόνη την υπογραφή του κατά περίπτωση εκπροσώπου του οικονομικού φορέα, η προκαταρκτική απόδειξη των λόγων αποκλεισμού που αναφέρονται στην παράγραφο 2.2.3 της παρούσας, για το σύνολο των φυσικών προσώπων που είναι μέλη του διοικητικού, διευθυντικού ή εποπτικού οργάνου του ή έχουν εξουσία εκπροσώπησης, λήψης αποφάσεων ή ελέγχου σε αυτόν.

Ως εκπρόσωπος του οικονομικού φορέα νοείται ο νόμιμος εκπρόσωπος αυτού, όπως προκύπτει από το ισχύον καταστατικό ή το πρακτικό εκπροσώπησης του κατά το χρόνο υποβολής της προσφοράς ή το αρμοδίως εξουσιοδοτημένο φυσικό πρόσωπο να εκπροσωπεί τον οικονομικό φορέα για διαδικασίες σύναψης συμβάσεων ή για συγκεκριμένη διαδικασία σύναψης σύμβασης.

Στην περίπτωση υποβολής προσφοράς από ένωση οικονομικών φορέων το ΕΕΕΣ υποβάλλεται χωριστά από κάθε μέλος της ένωσης. Στο ΕΕΕΣ απαραίτητως πρέπει να προσδιορίζεται η έκταση και το είδος της συμμετοχής του (συμπεριλαμβανομένης της κατανομής αμοιβής μεταξύ τους) κάθε μέλους της ένωσης, καθώς και ο εκπρόσωπος/συντονιστής αυτής.

Ο οικονομικός φορέας φέρει την ειδική υποχρέωση, να δηλώσει, μέσω του ΕΕΕΣ, την κατάστασή του σε σχέση με τους λόγους που προβλέπονται στο άρθρο 73 του ν. 4412/2016 και την παράγραφο 2.2.3 της παρούσης και ταυτόχρονα να επικαλεσθεί και τυχόν ληφθέντα μέτρα προς αποκατάσταση της αξιοπιστίας του.

Ιδίως επισημαίνεται ότι κατά την απάντηση οικονομικού φορέα στο σχετικό πεδίο του ΕΕΕΣ για τυχόν σύναψη συμφωνιών με άλλους οικονομικούς φορείς με στόχο τη στρέβλωση του ανταγωνισμού, η συνδρομή περιστάσεων, όπως η πάροδος της τριετούς περιόδου της ισχύος του λόγου αποκλεισμού (παραγράφου 10 του άρθρου 73) ή η εφαρμογή της διάταξης της παραγράφου 3β του άρθρου 44 του ν. 3959/2011, σύμφωνα με την περ. γ της παραγράφου 2.2.3.4 της παρούσης, αναλύεται στο σχετικό πεδίο που προβάλλει κατόπιν θετικής απάντησης.

Όσον αφορά στις υποχρεώσεις του ως προς την καταβολή φόρων ή εισφορών κοινωνικής ασφάλισης (περ. α' και β' της παρ. 2 του άρθρου 73 του ν. 4412/2016) αυτές θεωρείται ότι δεν έχουν αθετηθεί εφόσον δεν έχουν καταστεί ληξιπρόθεσμες ή εφόσον έχουν υπαχθεί σε δεσμευτικό διακανονισμό που τηρείται. Στην περίπτωση αυτή, ο οικονομικός φορέας δεν υποχρεούται να απαντήσει καταφατικά στο σχετικό πεδίο του ΕΕΕΣ με το οποίο ερωτάται εάν ο οικονομικός φορέας έχει ανεκπλήρωτες υποχρεώσεις όσον αφορά στην καταβολή φόρων ή εισφορών κοινωνικής ασφάλισης ή, κατά περίπτωση, εάν έχει αθετήσει τις παραπάνω υποχρεώσεις του.

Στην περίπτωση που ένας οικονομικός φορέας, δηλώνει ότι εμπίπτει σε μία από τις καταστάσεις της παρ. 2.2.3.1 και 2.2.3.4, εκτός από την περ. β' αυτής, για τις οποίες συντρέχει ο σχετικός λόγος αποκλεισμού,

υποχρεούται, εφόσον επικαλεστεί μέτρα αυτοκάθαρσης για να αποδείξει την αξιοπιστία του, στο σχετικό πεδίο του ΕΕΕΣ, που εμφανίζεται κατόπιν της θετικής απάντησης που έδωσε περί συνδρομής κάποιου από τους ανωτέρω λόγους αποκλεισμού, να δηλώσει²¹:

α. εάν τα μέτρα αυτοκάθαρσης, τα οποία έλαβε για τον συγκεκριμένο λόγο αποκλεισμού που έχει δηλώσει στο ΕΕΕΣ, έχουν ήδη κριθεί σε προγενέστερη διαδικασία στην οποία συμμετείχε, βάσει απόφασης που εκδόθηκε από την ίδια ή άλλη αναθέτουσα αρχή, κατόπιν γνωμοδότησης της Επιτροπής εξέτασης επανορθωτικών μέτρων.

β. εάν τα μέτρα κρίθηκαν ως επαρκή ή μη επαρκή, επισυνάπτοντας την απόφαση της περ. α με βάση την οποία έχουν κριθεί τα συγκεκριμένα μέτρα αυτοκάθαρσης. Περαιτέρω, δηλώνεται εάν η ως άνω απόφαση έχει καταστεί «δεσμευτική», με την έννοια ότι, είτε δεν έχουν ασκηθεί τα προβλεπόμενα μέσα έννομης προστασίας είτε ασκήθηκαν και έχει εκδοθεί σχετική απόφαση.

γ. στην περίπτωση που τα μέτρα έχουν κριθεί ως μη επαρκή, εάν έχει λάβει πρόσθετα μέτρα αυτοκάθαρσης μετά την ημερομηνία που εκδόθηκε η απόφαση της περ. α και σε περίπτωση που ισχύει το ανωτέρω να προβεί σε ανάλυσή τους, αναγράφοντας υποχρεωτικά και την ημερομηνία κατά την οποία αυτά ελήφθησαν.

Ειδικά στην περίπτωση που έχουν συμπεριληφθεί στα έγγραφα της σύμβασης δυνητικοί λόγοι αποκλεισμού, για τους οποίους δεν έχουν προβλεφθεί πεδία δήλωσης πληροφοριών στο Ευρωπαϊκό Ενιαίο Έγγραφο Σύμβασης (ΕΕΕΣ), σχετικά με την λήψη, εκ μέρους των οικονομικών φορέων, επανορθωτικών μέτρων, αυτά θα δηλώνονται (αναφέρονται) στην συμπληρωματική υπεύθυνη δήλωση της παρ. 9, του άρθρου 79 του ν. 4412/2016.

2.2.9.2 Αποδεικτικά μέσα

A. Για την απόδειξη της μη συνδρομής λόγων αποκλεισμού κατ' άρθρο 2.2.3 και της πλήρωσης των κριτηρίων ποιοτικής επιλογής κατά τις παραγράφους 2.2.4, 2.2.5, 2.2.6 και 2.2.7, οι οικονομικοί φορείς προσκομίζουν τα δικαιολογητικά του παρόντος. Η προσκόμιση των εν λόγω δικαιολογητικών γίνεται κατά τα οριζόμενα στο άρθρο 3.2 από τον προσωρινό ανάδοχο. Η αναθέτουσα αρχή μπορεί να ζητεί από προσφέροντες, σε οποιοδήποτε χρονικό σημείο κατά τη διάρκεια της διαδικασίας, να υποβάλλουν όλα ή ορισμένα δικαιολογητικά, όταν αυτό απαιτείται για την ορθή διεξαγωγή της διαδικασίας.

Οι οικονομικοί φορείς δεν υποχρεούνται να υποβάλλουν δικαιολογητικά ή άλλα αποδεικτικά στοιχεία, αν και στο μέτρο που η αναθέτουσα αρχή έχει τη δυνατότητα να λαμβάνει τα πιστοποιητικά ή τις συναφείς πληροφορίες απευθείας μέσω πρόσβασης σε εθνική βάση δεδομένων σε οποιοδήποτε κράτος - μέλος της Ένωσης, η οποία διατίθεται δωρεάν, όπως εθνικό μητρώο συμβάσεων, εικονικό φάκελο επιχείρησης, ηλεκτρονικό σύστημα αποθήκευσης εγγράφων ή σύστημα προεπιλογής. Η δήλωση για την πρόσβαση σε εθνική βάση δεδομένων εμπεριέχεται στο Ευρωπαϊκό Ενιαίο Έγγραφο Σύμβασης (ΕΕΕΣ), στο οποίο περιέχονται επίσης οι πληροφορίες που απαιτούνται για τον συγκεκριμένο σκοπό, όπως η ηλεκτρονική διεύθυνση της βάσης δεδομένων, τυχόν δεδομένα αναγνώρισης και, κατά περίπτωση, η απαραίτητη δήλωση συναίνεσης.

Οι οικονομικοί φορείς δεν υποχρεούνται να υποβάλουν δικαιολογητικά, όταν η αναθέτουσα αρχή που έχει αναθέσει τη σύμβαση διαθέτει ήδη τα ως άνω δικαιολογητικά και αυτά εξακολουθούν να ισχύουν.

Τα δικαιολογητικά του παρόντος υποβάλλονται και γίνονται αποδεκτά σύμφωνα με την παράγραφο 2.4.2.5. και 3.2 της παρούσας.

²¹ Πρβλ. Άρθρο 5 της Υ.Α. υπ' αριθμ. 102080/24-10-2022 «Ρύθμιση θεμάτων σχετικά με την εξέταση επανορθωτικών μέτρων από την Επιτροπή της παρ. 9 του άρθρου 73 του ν. 4412/2016», ΦΕΚ Β/02-11-2022

Τα αποδεικτικά έγγραφα συντάσσονται στην ελληνική γλώσσα ή συνοδεύονται από επίσημη μετάφρασή τους στην ελληνική γλώσσα σύμφωνα με την παράγραφο 2.1.4.

Β. 1. Για την απόδειξη της μη συνδρομής των λόγων αποκλεισμού της παραγράφου 2.2.3 οι προσφέροντες οικονομικοί φορείς προσκομίζουν αντίστοιχα τα δικαιολογητικά που αναφέρονται παρακάτω. *[Λαμβανομένης υπόψη της Απόφασης ΣτΕ Δ' Τμ. 1939/2022 και έως την έκδοση οριστικής απόφασης από την Ολομέλεια του ΣτΕ (στην οποία έχει παραπεμφθεί η σχετική υπόθεση)]* Οι οικονομικοί φορείς μεριμνούν να διαθέτουν πιστοποιητικά, τα οποία να καλύπτουν και τον χρόνο υποβολής της προσφοράς, προκειμένου να τα υποβάλουν, εφόσον αναδειχθούν προσωρινοί ανάδοχοι. Τα εν λόγω πιστοποιητικά υποβάλλονται μαζί με τα υπόλοιπα αποδεικτικά μέσα της παραγράφου 3.2 της παρούσας, από τον προσωρινό ανάδοχο, μέσω του υποσυστήματος, στον φάκελο «δικαιολογητικά προσωρινού αναδόχου».

Αν το αρμόδιο για την έκδοση των ανωτέρω κράτος-μέλος ή χώρα δεν εκδίδει τέτοιου είδους έγγραφα ή πιστοποιητικά ή όπου το έγγραφο ή τα πιστοποιητικά αυτά δεν καλύπτουν όλες τις περιπτώσεις που αναφέρονται στις παραγράφους 2.2.3.1 και 2.2.3.2 περ. α' και β', καθώς και στην περ. β' της παραγράφου 2.2.3.4, τα έγγραφα ή τα πιστοποιητικά μπορεί να αντικαθίστανται από ένορκη βεβαίωση ή, στα κράτη - μέλη ή στις χώρες όπου δεν προβλέπεται ένορκη βεβαίωση, από υπεύθυνη δήλωση του ενδιαφερομένου ενώπιον αρμόδιας δικαστικής ή διοικητικής αρχής, συμβολαιογράφου ή αρμόδιου επαγγελματικού ή εμπορικού οργανισμού του κράτους - μέλους ή της χώρας καταγωγής ή της χώρας όπου είναι εγκατεστημένος ο οικονομικός φορέας. Οι αρμόδιες δημόσιες αρχές παρέχουν, όπου κρίνεται αναγκαίο, επίσημη δήλωση στην οποία αναφέρεται ότι δεν εκδίδονται τα έγγραφα ή τα πιστοποιητικά της παρούσας παραγράφου ή ότι τα έγγραφα αυτά δεν καλύπτουν όλες τις περιπτώσεις που αναφέρονται στις παραγράφους 2.2.3.1 και 2.2.3.2 περ. α' και β', καθώς και στην περ. β' της παραγράφου 2.2.3.4. Οι επίσημες δηλώσεις καθίστανται διαθέσιμες μέσω του επιγραμμικού αποθετηρίου πιστοποιητικών (e-Certis) του άρθρου 81 του ν. 4412/2016.

Ειδικότερα οι οικονομικοί φορείς προσκομίζουν:

α) για την παράγραφο 2.2.3.1 απόσπασμα του σχετικού μητρώου, όπως του ποινικού μητρώου ή, ελλείψει αυτού, ισοδύναμο έγγραφο που εκδίδεται από αρμόδια δικαστική ή διοικητική αρχή του κράτους-μέλους ή της χώρας καταγωγής ή της χώρας όπου είναι εγκατεστημένος ο οικονομικός φορέας, από το οποίο προκύπτει ότι πληρούνται αυτές οι προϋποθέσεις, που έχει εκδοθεί έως τρεις (3) μήνες πριν από την υποβολή του.

Ιδίως, για τα αδικήματα δωροδοκίας των περ. β' και γ' της παρ. 1 του άρθρου 73 του ν. 4412/2016 οι οικονομικοί φορείς προσκομίζουν περαιτέρω, κατ' εφαρμογήν του άρθρου 80 παρ. 2 του ν. 4412/2016, ένορκη βεβαίωση του νομίμου εκπροσώπου από την οποία να προκύπτει ότι α) δεν τηρείται ποινικό μητρώο για τα νομικά πρόσωπα τόσο κατά το δίκαιο της Αναθέτουσας αρχής όσο και κατά το δίκαιο του οικονομικού φορέα και ότι β) δεν έχει εκδοθεί αμετάκλητη ποινική απόφαση περί επιβολής κυρώσεων εις βάρος νομικού προσώπου/οντότητας για τα αδικήματα δωροδοκίας των περ. β' και γ' της παρ. 1 του άρθρου 73 του ν. 4412/2016.

β) για την παράγραφο 2.2.3.2 πιστοποιητικό που εκδίδεται από την αρμόδια αρχή του οικείου κράτους - μέλους ή χώρας, που να είναι εν ισχύ κατά το χρόνο υποβολής του, άλλως, στην περίπτωση που δεν αναφέρεται σε αυτό χρόνος ισχύος, που να έχει εκδοθεί έως τρεις (3) μήνες πριν από την υποβολή του.

Ιδίως οι οικονομικοί φορείς που είναι εγκατεστημένοι στην Ελλάδα προσκομίζουν:

i) Για την απόδειξη της εκπλήρωσης των φορολογικών υποχρεώσεων της παραγράφου 2.2.3.2 περίπτωση (α) αποδεικτικό ενημερότητας εκδιδόμενο από την Α.Α.Δ.Ε.

ii) Για την απόδειξη της εκπλήρωσης των υποχρεώσεων προς τους οργανισμούς κοινωνικής ασφάλισης της παραγράφου 2.2.3.2 περίπτωση α' πιστοποιητικό εκδιδόμενο από τον e-ΕΦΚΑ.

iii) Για την παράγραφο 2.2.3.2 περίπτωση α', πλέον των ως άνω πιστοποιητικών, υπεύθυνη δήλωση ότι δεν έχει εκδοθεί δικαστική ή διοικητική απόφαση με τελεσίδικη και δεσμευτική ισχύ για την αθέτηση των υποχρεώσεων τους όσον αφορά στην καταβολή φόρων ή εισφορών κοινωνικής ασφάλισης.

γ) για την παράγραφο 2.2.3.4 περίπτωση β' πιστοποιητικό που εκδίδεται από την αρμόδια αρχή του οικείου κράτους - μέλους ή χώρας, που να έχει εκδοθεί έως τρεις (3) μήνες πριν από την υποβολή του.

Ιδίως οι οικονομικοί φορείς που είναι εγκατεστημένοι στην Ελλάδα προσκομίζουν:

i) Ενιαίο Πιστοποιητικό Δικαστικής Φερεγγυότητας από το αρμόδιο Πρωτοδικείο, από το οποίο προκύπτει ότι δεν τελούν υπό πτώχευση, πτωχευτικό συμβιβασμό ή υπό αναγκαστική διαχείριση ή δικαστική εκκαθάριση ή ότι δεν έχουν υπαχθεί σε διαδικασία εξυγίανσης. Για τις ΙΚΕ προσκομίζεται επιπλέον και πιστοποιητικό του Γ.Ε.Μ.Η. περί μη έκδοσης απόφασης λύσης ή κατάθεσης αίτησης λύσης του νομικού προσώπου, ενώ για τις ΕΠΕ προσκομίζεται επιπλέον πιστοποιητικό μεταβολών.

ii) Πιστοποιητικό του Γ.Ε.Μ.Η. από το οποίο προκύπτει ότι το νομικό πρόσωπο δεν έχει λυθεί και τεθεί υπό εκκαθάριση με απόφαση των εταίρων.

iii) Εκτύπωση της καρτέλας "Στοιχεία Μητρώου/ Επιχείρησης" από την ηλεκτρονική πλατφόρμα της Ανεξάρτητης Αρχής Δημοσίων Εσόδων, όπως αυτά εμφανίζονται στο taxisnet, από την οποία να προκύπτει η μη αναστολή της επιχειρηματικής δραστηριότητάς τους.

Προκειμένου για τα σωματεία και τους συνεταιρισμούς, το Ενιαίο Πιστοποιητικό Δικαστικής Φερεγγυότητας εκδίδεται για τα σωματεία από το αρμόδιο Πρωτοδικείο, και για τους συνεταιρισμούς για το χρονικό διάστημα έως τις 31.12.2019 από το Ειρηνοδικείο και μετά την παραπάνω ημερομηνία από το Γ.Ε.Μ.Η.

δ) Για τις λοιπές περιπτώσεις της παραγράφου 2.2.3.4, υπεύθυνη δήλωση του προσφέροντος οικονομικού φορέα ότι δεν συντρέχουν στο πρόσωπό του οι οριζόμενοι στην παράγραφο λόγοι αποκλεισμού.

ε) για την παράγραφο 2.2.3.9. υπεύθυνη δήλωση του προσφέροντος οικονομικού φορέα περί μη επιβολής σε βάρος του της κύρωσης του οριζόντιου αποκλεισμού, σύμφωνα τις διατάξεις της κείμενης νομοθεσίας.

Β. 2. Για την απόδειξη της απαίτησης του άρθρου 2.2.4. (απόδειξη καταλληλότητας για την άσκηση επαγγελματικής δραστηριότητας) προσκομίζουν πιστοποιητικό/βεβαίωση του οικείου επαγγελματικού ή εμπορικού μητρώου του κράτους εγκατάστασης. Οι οικονομικοί φορείς που είναι εγκατεστημένοι σε κράτος μέλος της Ευρωπαϊκής Ένωσης προσκομίζουν πιστοποιητικό/βεβαίωση του αντίστοιχου επαγγελματικού ή εμπορικού μητρώου του Παραρτήματος XI του Προσαρτήματος Α' του ν. 4412/2016, με το οποίο πιστοποιείται αφενός η εγγραφή τους σε αυτό και αφετέρου το ειδικό επάγγελμά τους. Στην περίπτωση που χώρα δεν τηρεί τέτοιο μητρώο, το έγγραφο ή το πιστοποιητικό μπορεί να αντικαθίσταται από ένορκη βεβαίωση ή, στα κράτη - μέλη ή στις χώρες όπου δεν προβλέπεται ένορκη βεβαίωση, από υπεύθυνη δήλωση του ενδιαφερομένου ενώπιον αρμόδιας δικαστικής ή διοικητικής αρχής, συμβολαιογράφου ή αρμόδιου επαγγελματικού ή εμπορικού οργανισμού της χώρας καταγωγής ή της χώρας όπου είναι εγκατεστημένος ο οικονομικός φορέας ότι δεν τηρείται τέτοιο μητρώο και ότι ασκεί τη δραστηριότητα που απαιτείται για την εκτέλεση του αντικειμένου της υπό ανάθεση σύμβασης.

Οι εγκατεστημένοι στην Ελλάδα οικονομικοί φορείς προσκομίζουν βεβαίωση εγγραφής στο Βιοτεχνικό ή Εμπορικό ή Βιομηχανικό Επιμελητήριο ή στο Μητρώο Κατασκευαστών Αμυντικού Υλικού ή πιστοποιητικό που εκδίδεται από την οικεία υπηρεσία του Γ.Ε.Μ.Η. των ως άνω Επιμελητηρίων.

Επισημαίνεται ότι, τα δικαιολογητικά που αφορούν στην απόδειξη της απαίτησης του άρθρου 2.2.4 (απόδειξη καταλληλότητας για την άσκηση επαγγελματικής δραστηριότητας) γίνονται αποδεκτά, εφόσον έχουν εκδοθεί έως τριάντα (30) εργάσιμες ημέρες πριν από την υποβολή τους, εκτός εάν, σύμφωνα με τις ειδικότερες διατάξεις αυτών, φέρουν συγκεκριμένο χρόνο ισχύος.

Β.3. Για την απόδειξη της οικονομικής και χρηματοοικονομικής επάρκειας της παραγράφου 2.2.5 οι οικονομικοί φορείς προσκομίζουν εγκεκριμένες οικονομικές καταστάσεις για τις τρεις τελευταίες χρήσεις (2022, 2023, 2024) δημοσιευμένες στο ΓΕΜΗ, εφόσον ο προσφέρων υποχρεούται στην κατάρτιση και δημοσίευσή τους. Σε περίπτωση συμμετέχοντος που δεν έχει κατά νόμο υποχρέωση κατάρτισης και δημοσίευσης οικονομικών καταστάσεων, είναι υποχρεωτική η κατάθεση αντιγράφου φορολογικών δηλώσεων για τις τρεις τελευταίες οικονομικές χρήσεις και εκκαθαριστικών σημειωμάτων των αντίστοιχων δηλώσεων, συνοδευόμενων από Υπεύθυνη Δήλωση περί του συνολικού ύψους του κύκλου εργασιών του για τις τρεις τελευταίες χρήσεις.

Εάν η επιχείρηση λειτουργεί ή ασκεί επιχειρηματική δραστηριότητα κατά χρονικό διάστημα που δεν επιτρέπει την έκδοση κατά νόμο τριών ισολογισμών, υποβάλλει τους ισολογισμούς, εφόσον υπάρχουν, ή τα σχετικά επίσημα στοιχεία που υπάρχουν κατά το διάστημα αυτό.

Στην περίπτωση που ο υποψήφιος Ανάδοχος είναι ένωση προσώπων, πρέπει να υποβάλει τα ανωτέρω έγγραφα χωριστά για καθένα από τα μέλη της. Στην περίπτωση αυτή επιτρέπεται η μερική κάλυψη των προϋποθέσεων από τα μέλη της Ένωσης αρκεί αυτές να καλύπτονται συνολικά.

Εάν ο οικονομικός φορέας, για βάσιμο λόγο, δεν είναι σε θέση να προσκομίσει τα ανωτέρω δικαιολογητικά, μπορεί να αποδεικνύει την οικονομική και χρηματοοικονομική του επάρκεια με οποιοδήποτε άλλο κατάλληλο έγγραφο.

B.4. Για την απόδειξη της τεχνικής ικανότητας της παραγράφου 2.2.6 οι οικονομικοί φορείς προσκομίζουν κατάλογο των κυριότερων συναφών έργων που υλοποίησε επιτυχώς ο οικονομικός φορέας κατά τα ζητούμενα έτη, σύμφωνα με το ακόλουθο Υπόδειγμα:

Α / Α	ΠΕΛΑΤΗΣ	ΣΥΝΤΟΜΗ ΠΕΡΙΓΡΑΦΗ ΤΟΥ ΕΡΓΟΥ	ΔΙΑΡΚΕΙΑ ΕΚΤΕΛΕΣΗΣ ΕΡΓΟΥ	ΠΡΟΫΠΟΛΟ ΓΙΣΜΟΣ	ΣΥΝΟΠΤΙΚΗ ΠΕΡΙΓΡΑΦΗ ΣΥΝΕΙΣΦΟΡΑΣ ΣΤΟ ΕΡΓΟ (αντικείμενο)	ΠΟΣΟΣΤΟ ΣΥΜΜΕΤΟΧΗΣ ΣΤΟ ΕΡΓΟ (προϋπολογισμός)	ΣΤΟΙΧΕΙΟ ΤΕΚΜΗΡΙΩΣΗΣ (τύπος & ημ/νία)

όπου «**ΣΤΟΙΧΕΙΟ ΤΕΚΜΗΡΙΩΣΗΣ**»:

- Εάν ο Πελάτης είναι Δημόσιος Φορέας ως στοιχείο τεκμηρίωσης υποβάλλεται πιστοποιητικό ή πρωτόκολλο παραλαβής ή βεβαίωση καλής εκτέλεσης που συντάσσεται από την αρμόδια Δημόσια Αρχή.
- Εάν ο αποδέκτης του έργου είναι ιδιώτης, ως αποδεικτικό στοιχείο υποβάλλεται πιστοποιητικό/βεβαίωση που συντάσσει ο ιδιώτης ή, εάν τούτο δεν είναι δυνατό, απλή υπεύθυνη δήλωση του οικονομικού φορέα συνοδευόμενη από σχετικά με τη σύμβαση/ολοκλήρωση του έργου έγγραφα (πχ σύμβαση, τιμολόγια, έγκριση παραλαβής έργου κκ).

Σε περίπτωση που ο υποψήφιος ανάδοχος αποτελεί Ένωση επιτρέπεται η μερική κάλυψη της απαίτησης από κάθε μέλος της Ένωσης, αρκεί όμως συνολικά αυτή να καλύπτεται από την Ένωση.

B.5. Για την απόδειξη της συμμόρφωσής τους με πρότυπα διασφάλισης ποιότητας και πρότυπα περιβαλλοντικής διαχείρισης της παραγράφου 2.2.7 οι οικονομικοί φορείς προσκομίζουν τα κάτωθι πιστοποιητικά:

Για το ΤΜΗΜΑ 1:

- Πιστοποιητικό διασφάλισης ποιότητας κατά ΕΛΟΤ EN ISO 9001:2015 ή άλλου ισοδύναμου πιστοποιητικού, εκδιδόμενα από επίσημα ινστιτούτα ποιοτικού ελέγχου ή υπηρεσίες αναγνωρισμένης αρμοδιότητας που να βεβαιώνουν την τήρηση ορισμένων προδιαγραφών ή προτύπων σε σχεδιασμό, ανάπτυξη και εγκατάσταση εφαρμογών λογισμικού με σαφή αναφορά σε προδιαγραφές ή πρότυπα.
- Πιστοποιητικό περιβαλλοντικής διαχείρισης κατά ΕΛΟΤ EN ISO 14001:2015 ή άλλου ισοδύναμου πιστοποιητικού, εκδιδόμενα από επίσημα ινστιτούτα ποιοτικού ελέγχου ή υπηρεσίες αναγνωρισμένης αρμοδιότητας που να βεβαιώνουν την τήρηση ορισμένων προδιαγραφών ή προτύπων σε σχεδιασμό, ανάπτυξη και εγκατάσταση εφαρμογών λογισμικού.

- Πιστοποιητικό διαχείρισης της ασφάλειας πληροφοριών κατά ΕΛΟΤ EN ISO 27001:2013 ή άλλου ισοδύναμου πιστοποιητικού, εκδιδόμενα από επίσημα ινστιτούτα ποιοτικού ελέγχου ή υπηρεσίες αναγνωρισμένης αρμοδιότητας που να βεβαιώνουν την τήρηση ορισμένων προδιαγραφών ή προτύπων σε σχεδιασμό, ανάπτυξη και εγκατάσταση εφαρμογών λογισμικού.
- Πιστοποιητικό διαχείρισης για την υγεία και ασφάλεια στην εργασία κατά ΕΛΟΤ EN ISO 45001:2018 ή άλλου ισοδύναμου πιστοποιητικού, εκδιδόμενα από επίσημα ινστιτούτα ποιοτικού ελέγχου ή υπηρεσίες αναγνωρισμένης αρμοδιότητας που να βεβαιώνουν την τήρηση ορισμένων προδιαγραφών ή προτύπων σε σχεδιασμό, ανάπτυξη και εγκατάσταση εφαρμογών λογισμικού.

Για τα ΤΜΗΜΑ 2 και ΤΜΗΜΑ 3:

- Πιστοποιητικό διασφάλισης ποιότητας κατά ΕΛΟΤ EN ISO 9001:2015 ή άλλου ισοδύναμου πιστοποιητικού, εκδιδόμενα από επίσημα ινστιτούτα ποιοτικού ελέγχου ή υπηρεσίες αναγνωρισμένης αρμοδιότητας που να βεβαιώνουν την τήρηση ορισμένων προδιαγραφών ή προτύπων σε σχεδιασμό, ανάπτυξη και εγκατάσταση εφαρμογών λογισμικού με σαφή αναφορά σε προδιαγραφές ή πρότυπα.
- Πιστοποιητικό περιβαλλοντικής διαχείρισης κατά ΕΛΟΤ EN ISO 14001:2015 ή άλλου ισοδύναμου πιστοποιητικού, εκδιδόμενα από επίσημα ινστιτούτα ποιοτικού ελέγχου ή υπηρεσίες αναγνωρισμένης αρμοδιότητας που να βεβαιώνουν την τήρηση ορισμένων προδιαγραφών ή προτύπων σε σχεδιασμό, ανάπτυξη και εγκατάσταση εφαρμογών λογισμικού.
- Πιστοποιητικό διαχείρισης της ασφάλειας πληροφοριών κατά ΕΛΟΤ EN ISO 27001:2013 ή άλλου ισοδύναμου πιστοποιητικού, εκδιδόμενα από επίσημα ινστιτούτα ποιοτικού ελέγχου ή υπηρεσίες αναγνωρισμένης αρμοδιότητας που να βεβαιώνουν την τήρηση ορισμένων προδιαγραφών ή προτύπων σε σχεδιασμό, ανάπτυξη και εγκατάσταση εφαρμογών λογισμικού.

B.6. Για την απόδειξη της νόμιμης εκπροσώπησης, στις περιπτώσεις που ο οικονομικός φορέας είναι νομικό πρόσωπο και εγγράφεται υποχρεωτικά ή προαιρετικά, κατά την κείμενη νομοθεσία, και δηλώνει την εκπροσώπηση και τις μεταβολές της σε αρμόδια αρχή (πχ ΓΕΜΗ), προσκομίζει σχετικό πιστοποιητικό ισχύουσας εκπροσώπησης, το οποίο πρέπει να έχει εκδοθεί έως τριάντα (30) εργάσιμες ημέρες πριν από την υποβολή του, εκτός αν αυτό φέρει συγκεκριμένο χρόνο ισχύος.

Ειδικότερα για τους ημεδαπούς οικονομικούς φορείς προσκομίζονται:

i) **για την απόδειξη της νόμιμης εκπροσώπησης**, στις περιπτώσεις που ο οικονομικός φορέας είναι νομικό πρόσωπο και υποχρεούται, κατά την κείμενη νομοθεσία, να δηλώνει την εκπροσώπηση και τις μεταβολές της στο ΓΕΜΗ, προσκομίζει σχετικό πιστοποιητικό ισχύουσας εκπροσώπησης, το οποίο πρέπει να έχει εκδοθεί έως τριάντα (30) εργάσιμες ημέρες πριν από την υποβολή του.

ii) Για την **απόδειξη της νόμιμης σύστασης και των μεταβολών** του νομικού προσώπου γενικό πιστοποιητικό μεταβολών του ΓΕΜΗ, εφόσον έχει εκδοθεί έως τρεις (3) μήνες πριν από την υποβολή του.

Στις λοιπές περιπτώσεις τα κατά περίπτωση νομιμοποιητικά έγγραφα σύστασης και νόμιμης εκπροσώπησης (όπως καταστατικά, πιστοποιητικά μεταβολών, αντίστοιχα ΦΕΚ, αποφάσεις συγκρότησης οργάνων διοίκησης σε σώμα, κλπ., ανάλογα με τη νομική μορφή του οικονομικού φορέα), συνοδευόμενα από υπεύθυνη δήλωση του νόμιμου εκπροσώπου ότι εξακολουθούν να ισχύουν κατά την υποβολή τους.

Σε περίπτωση που για τη διενέργεια της παρούσας διαδικασίας ανάθεσης έχουν χορηγηθεί εξουσίες σε πρόσωπο πλέον αυτών που αναφέρονται στα παραπάνω έγγραφα, προσκομίζεται επιπλέον απόφαση-πρακτικό του αρμοδίου καταστατικού οργάνου διοίκησης του νομικού προσώπου με την οποία χορηγήθηκαν οι σχετικές εξουσίες. Όσον αφορά τα φυσικά πρόσωπα, εφόσον έχουν χορηγηθεί εξουσίες σε τρίτα πρόσωπα, προσκομίζεται εξουσιοδότηση του οικονομικού φορέα.

Οι αλλοδαποί οικονομικοί φορείς προσκομίζουν τα προβλεπόμενα, κατά τη νομοθεσία της χώρας εγκατάστασης, αποδεικτικά έγγραφα, και εφόσον δεν προβλέπονται, υπεύθυνη δήλωση του νόμιμου εκπροσώπου, από την οποία αποδεικνύονται τα ανωτέρω ως προς τη νόμιμη σύσταση, μεταβολές και εκπροσώπηση του οικονομικού φορέα.

Οι ως άνω υπεύθυνες δηλώσεις γίνονται αποδεκτές, εφόσον έχουν συνταχθεί μετά την κοινοποίηση της πρόσκλησης για την υποβολή των δικαιολογητικών.

Από τα ανωτέρω έγγραφα πρέπει να προκύπτουν η νόμιμη σύσταση του οικονομικού φορέα, όλες οι σχετικές τροποποιήσεις των καταστατικών, το/τα πρόσωπο/α που δεσμεύει/ουν νόμιμα την εταιρία κατά την ημερομηνία διενέργειας του διαγωνισμού (νόμιμος εκπρόσωπος, δικαίωμα υπογραφής κλπ.), τυχόν τρίτοι, στους οποίους έχει χορηγηθεί εξουσία εκπροσώπησης, καθώς και η θητεία του/των ή/και των μελών του οργάνου διοίκησης/ νόμιμου εκπροσώπου.

B.7. Οι οικονομικοί φορείς που είναι εγγεγραμμένοι σε επίσημους καταλόγους²² που προβλέπονται από τις εκάστοτε ισχύουσες εθνικές διατάξεις ή διαθέτουν πιστοποίηση από οργανισμούς πιστοποίησης που συμμορφώνονται με τα ευρωπαϊκά πρότυπα πιστοποίησης, κατά την έννοια του Παραρτήματος VII του Προσαρτήματος Α' του ν. 4412/2016, μπορούν να προσκομίζουν στις αναθέτουσες αρχές πιστοποιητικό εγγραφής εκδιδόμενο από την αρμόδια αρχή ή το πιστοποιητικό που εκδίδεται από τον αρμόδιο οργανισμό πιστοποίησης.

Στα πιστοποιητικά αυτά αναφέρονται τα δικαιολογητικά βάσει των οποίων έγινε η εγγραφή των εν λόγω οικονομικών φορέων στον επίσημο κατάλογο ή η πιστοποίηση και η κατάταξη στον εν λόγω κατάλογο.

Η πιστοποιούμενη εγγραφή στους επίσημους καταλόγους από τους αρμόδιους οργανισμούς ή το πιστοποιητικό, που εκδίδεται από τον οργανισμό πιστοποίησης, συνιστά τεκμήριο καταλληλότητας όσον αφορά τις απαιτήσεις ποιοτικής επιλογής, τις οποίες καλύπτει ο επίσημος κατάλογος ή το πιστοποιητικό.

Οι οικονομικοί φορείς που είναι εγγεγραμμένοι σε επίσημους καταλόγους απαλλάσσονται από την υποχρέωση υποβολής των δικαιολογητικών που αναφέρονται στο πιστοποιητικό εγγραφής τους. Ειδικώς όσον αφορά την καταβολή των εισφορών κοινωνικής ασφάλισης και των φόρων και τελών, προσκομίζονται επιπροσθέτως της βεβαίωσης εγγραφής στον επίσημο κατάλογο και πιστοποιητικά, κατά τα οριζόμενα ανωτέρω στην περίπτωση B.1, υποπερ. i, ii και iii της περ. β.

B.8. Οι ενώσεις οικονομικών φορέων που υποβάλλουν κοινή προσφορά, υποβάλλουν τα παραπάνω, κατά περίπτωση δικαιολογητικά, για κάθε οικονομικό φορέα που συμμετέχει στην ένωση, σύμφωνα με τα ειδικότερα προβλεπόμενα στο άρθρο 19 παρ. 2 του ν. 4412/2016.

B.9. Στην περίπτωση που οικονομικός φορέας επιθυμεί να στηριχθεί στις ικανότητες άλλων φορέων, σύμφωνα με την παράγραφο 2.2.8 για την απόδειξη ότι θα έχει στη διάθεσή του τους αναγκαίους πόρους, προσκομίζει, ιδίως, σχετική έγγραφη δέσμευση των φορέων αυτών για τον σκοπό αυτό. Ειδικότερα, προσκομίζεται έγγραφο (συμφωνητικό ή σε περίπτωση νομικού προσώπου απόφαση του αρμοδίου οργάνου διοίκησης αυτού ή σε περίπτωση φυσικού προσώπου υπεύθυνη δήλωση), δυνάμει του οποίου αμφότεροι, διαγωνιζόμενος οικονομικός φορέας και τρίτος φορέας, εγκρίνουν τη μεταξύ τους συνεργασία για την κατά περίπτωση παροχή προς τον διαγωνιζόμενο της χρηματοοικονομικής ή/και τεχνικής ή/και επαγγελματικής ικανότητας του φορέα, ώστε αυτή να είναι στη διάθεση του διαγωνιζόμενου για την εκτέλεση της Σύμβασης. Η σχετική αναφορά θα πρέπει να είναι λεπτομερής και να αναφέρει κατ' ελάχιστον τους συγκεκριμένους πόρους που θα είναι διαθέσιμοι για την εκτέλεση της σύμβασης και τον τρόπο δια του οποίου θα χρησιμοποιηθούν αυτοί για την εκτέλεση της σύμβασης. Ο τρίτος θα δεσμεύεται ρητά ότι θα διαθέσει στον διαγωνιζόμενο τους συγκεκριμένους πόρους κατά τη διάρκεια της σύμβασης και ο διαγωνιζόμενος ότι θα κάνει χρήση αυτών σε περίπτωση που του ανατεθεί η σύμβαση.

Σε περίπτωση που ο τρίτος διαθέτει χρηματοοικονομική επάρκεια, θα δηλώνει επίσης ότι καθίσταται από κοινού με τον διαγωνιζόμενο υπεύθυνος για την εκτέλεση της σύμβασης.

B.10. Στην περίπτωση που ο οικονομικός φορέας δηλώνει στην προσφορά του ότι θα κάνει χρήση υπεργολάβων, στις ικανότητες των οποίων δεν στηρίζεται, προσκομίζεται υπεύθυνη δήλωση του προσφέροντος με αναφορά του τμήματος της σύμβασης το οποίο προτίθεται να αναθέσει σε τρίτους υπό μορφή υπεργολαβίας και υπεύθυνη δήλωση των υπεργολάβων ότι αποδέχονται την εκτέλεση των εργασιών.

²² Άρθρο 83 ν. 4412/2016.

B.11. Επισημαίνεται ότι γίνονται αποδεκτές:

- οι ένορκες βεβαιώσεις που αναφέρονται στην παρούσα Διακήρυξη, εφόσον έχουν συνταχθεί έως τρεις (3) μήνες πριν από την υποβολή τους,
- οι υπεύθυνες δηλώσεις, εφόσον έχουν συνταχθεί μετά την κοινοποίηση της πρόσκλησης για την υποβολή των δικαιολογητικών. Σημειώνεται ότι δεν απαιτείται θεώρηση του γνησίου της υπογραφής τους.

2.3 Κριτήρια Ανάθεσης

2.3.1 Κριτήρια αξιολόγησης

Κριτήριο ανάθεσης της Σύμβασης είναι η πλέον συμφέρουσα από οικονομική άποψη προσφορά βάσει βέλτιστης σχέσης ποιότητας – τιμής, η οποία εκτιμάται βάσει των κάτωθι κριτηρίων:

ΚΡΙΤΗΡΙΑ ΑΞΙΟΛΟΓΗΣΗΣ

ΚΡΙΤΗΡΙΟ	ΠΕΡΙΓΡΑΦΗ	ΣΥΝΤΕΛΕΣΤΗΣ ΒΑΡΥΤΗΤΑΣ	ΠΑΡΑΠΟΜΠΗ
K1	Κατανόηση περιβάλλοντος έργου <ul style="list-style-type: none"> • Κατανόηση ειδικών απαιτήσεων – ιδιαιτεροτήτων. • Αναγνώριση κρίσιμων παραγόντων επιτυχίας, • Εντοπισμός ενδεχόμενων προβλημάτων/ κινδύνων και προτάσεις αντιμετώπισης αυτών 	20	ΠΑΡΑΡΤΗΜΑ Ι –Τεχνική Μελέτη: 1. Υφιστάμενη κατάσταση- υποδομές 2. ΣΚΟΠΟΣ ΚΑΙ ΣΤΟΧΟΙ ΤΗΣ ΣΥΜΒΑΣΗΣ
K2	Περιγραφή προμήθειας και κατανόηση έργου. <ul style="list-style-type: none"> • Ορθότητα αντίληψης προσφέροντος για το αντικείμενο και τις απαιτήσεις του έργου. • Προτεινόμενη Αρχιτεκτονική – Τεχνικά και Τεχνολογικά Χαρακτηριστικά Γενικής Λύσης - Σαφήνεια και πληρότητα ανάλυσης των προσφερόμενων Εφαρμογών • Ποιοτικά στοιχεία προσφοράς σε σχέση με λειτουργικές και τεχνικές προδιαγραφές 	40	ΠΑΡΑΡΤΗΜΑ Ι –Τεχνική Μελέτη: 3. ΛΕΙΤΟΥΡΓΙΚΕΣ ΚΑΙ ΤΕΧΝΙΚΕΣ ΠΡΟΔΙΑΓΡΑΦΕΣ
K3	Τεχνική αξία (Λειτουργικότητα, αποδοτικότητα, εμβέλεια, εφαρμοστικότητα, του προσφερόμενου εξοπλισμού).	20	ΠΑΡΑΡΤΗΜΑ Ι –Τεχνική

			Μελέτη: 4. ΟΡΙΖΟΝΤΙΕΣ ΑΠΑΙΤΗΣΕΙΣ (εκτός 4.5. ΥΠΗΡΕΣΙΕΣ ΕΚΠΑΙΔΕΥΣΗΣ)
K4	Αναλυτική περιγραφή δράσεων – χρονοδιάγραμμα – οργανόγραμμα / καθήκοντα ομάδας έργου	15	ΠΑΡΑΡΤΗΜΑ Ι –Τεχνική Μελέτη: 9. ΧΡΟΝΟΔΙΑΓΡ ΑΜΜΑ 6. ΣΧΗΜΑ ΔΙΟΙΚΗΣΗΣ, ΣΧΕΔΙΑΣΜΟΥ ΚΑΙ ΥΛΟΠΟΙΗΣΗΣ
K5	Υπηρεσίες εκπαίδευσης και τεχνικής υποστήριξης μετά την παράδοση της προμήθειας. Εγγύηση καλής λειτουργίας. Δημοσιότητα.	5	ΠΑΡΑΡΤΗΜΑ Ι –Τεχνική Μελέτη: 4.5. ΥΠΗΡΕΣΙΕΣ ΕΚΠΑΙΔΕΥΣΗΣ 5. ΥΠΗΡΕΣΙΕΣ ΕΓΓΥΗΣΗΣ ΚΑΙ ΣΥΝΤΗΡΗΣΗΣ 13. Εκπαίδευση προσωπικού 14. Εγγυήσεις- Τεχνική Υποστήριξη
ΑΘΡΟΙΣΜΑ ΣΥΝΟΛΟΥ ΣΥΝΤΕΛΕΣΤΩΝ ΒΑΡΥΤΗΤΑΣ		100	

2.3.2 Βαθμολόγηση και κατάταξη προσφορών

Η βαθμολόγηση κάθε κριτηρίου αξιολόγησης κυμαίνεται από 100 βαθμούς στην περίπτωση που ικανοποιούνται ακριβώς όλοι οι όροι των τεχνικών προδιαγραφών, αυξάνεται δε μέχρι τους 120 βαθμούς όταν υπερκαλύπτονται οι απαιτήσεις του συγκεκριμένου κριτηρίου.

Κάθε κριτήριο αξιολόγησης βαθμολογείται αυτόνομα με βάση τα στοιχεία της προσφοράς²³.

K1 Κατανόηση περιβάλλοντος έργου

Κρίνεται η συνολική αντίληψη και η κατανόηση του περιβάλλοντος του έργου και συγκεκριμένα η αντίληψη όσον αφορά στο αντικείμενο, τους στόχους και τις ειδικές απαιτήσεις του έργου, η κατανόηση του περιβάλλοντος του έργου, των ιδιαιτεροτήτων του και των κρίσιμων παραγόντων επιτυχούς υλοποίησης, καθώς και ο τρόπος εντοπισμού τυχόν κινδύνων του έργου και οι προτάσεις αντιμετώπισης αυτών.

Προσφορά που απλώς παρουσιάζει τα ανωτέρω βαθμολογείται με 100. Προσφορά που παρουσιάζει αναλυτική περιγραφή των απαιτήσεων και των κρίσιμων παραγόντων του έργου, τους κινδύνους και τις προτάσεις επίλυσης/αντιμετώπισης βαθμολογείται με 120 βαθμούς και αναλογικά βαθμολογούνται οι λοιπές προσφορές.

K2 Περιγραφή προμήθειας και κατανόηση έργου.

Κρίνονται οι προτεινόμενες προδιαγραφές τεχνικής λύσης και συγκεκριμένα:

- Η προτεινόμενη αρχιτεκτονική κάθε συστήματος, καθώς και τα τεχνολογικά και τεχνικά χαρακτηριστικά της προτεινόμενης λύσης
- Οι λειτουργικές και Τεχνικές Προδιαγραφές του προσφερόμενου Λογισμικού

Προσφορά που καλύπτει τις ελάχιστες προδιαγραφές και παρουσιάζει συνοπτική μεθοδολογία υλοποίησης βαθμολογείται με 100. Προσφορά που παρουσιάζει αναλυτική αρχιτεκτονική κάθε συστήματος, επιπλέον χρήσιμες λειτουργικές και τεχνικές προδιαγραφές, αναλυτική περιγραφή των προτεινόμενων συστημάτων, μοκups βαθμολογείται με 120 βαθμούς και αναλογικά βαθμολογούνται οι λοιπές προσφορές.

K3 Τεχνική αξία (Λειτουργικότητα, αποδοτικότητα, εμβέλεια, εφαρμοστικότητα, του προσφερόμενου εξοπλισμού).

Κρίνεται η λειτουργικότητα των συστημάτων προκειμένου να εξασφαλιστεί η βιωσιμότητα του έργου, οι οριζόντιες απαιτήσεις με έμφαση στα Χαρακτηριστικά Διαλειτουργικότητας, με τεκμηρίωση της διαλειτουργικότητας με υφιστάμενα και νέα συστήματα και ο τρόπος εφαρμογής και διασύνδεσης των προσφερόμενων ειδών/συστημάτων. Κρίνεται και τρόπος παρουσίασης των απαιτήσεων των υποδομών για την ορθή λειτουργία κάθε εφαρμογής.

Κάθε προσφορά θα πρέπει να αποδεικνύει με κάθε πρόσφορο τρόπο την λειτουργικότητα και αποδοτικότητα των εφαρμογών και την βέλτιστη κάλυψη των οριζόντιων απαιτήσεων. Προσφορά που απλώς παρουσιάζει και περιγράφει την λειτουργικότητα των συστημάτων αξιολογείται με 100 βαθμούς. Η προσφορά που αποδεικνύει με τον βέλτιστο τρόπο την λειτουργικότητα των συστημάτων, βαθμολογείται με 120 βαθμούς και αναλογικά βαθμολογούνται οι λοιπές προσφορές.

K4 Αναλυτική περιγραφή δράσεων – χρονοδιάγραμμα –οργανόγραμμα / καθήκοντα ομάδας έργου

Κρίνεται η ανάλυση του έργου σε ενέργειες και Παραδοτέα, και ο βαθμός κάλυψης των απαιτήσεων του συγκεκριμένου έργου που προκύπτει από την παραπάνω ανάλυση, τα ορόσημα του έργου, η ρεαλιστικότητα του χρονοδιαγράμματος καθώς και ο προτεινόμενος χρόνος παράδοσης του συστήματος σε πλήρη λειτουργία. Επίσης κρίνεται η καταλληλότητα και η επάρκεια της δομής, της σύνθεσης και της οργάνωσης της Ομάδας Έργου του Προσφέροντος και ο τρόπος διαχείρισης του έργου, καθώς και οι αρμοδιότητες, η εμπειρία και τα καθήκοντα-ρόλος των στελεχών της Ομάδας Έργου.

²³ Η βαθμολόγηση πρέπει να είναι πλήρως και ειδικά αιτιολογημένη και να περιλαμβάνει υποχρεωτικά, εκτός από τη βαθμολογία, και την λεκτική διατύπωση της κρίσης ανά κριτήριο.

Προσφορά που παρουσιάζει απλώς το χρονοδιάγραμμα, τα παραδοτέα του έργου και την Ομάδα Έργου, χωρίς ανάλυση της καταλληλότητας αυτής και των ρόλων κάθε μέλους, σύμφωνα με τις απαιτήσεις βαθμολογείται με 100. Προσφορά που παρουσιάζει ορόσημα και ποιοτικά κριτήρια των παραδοτέων, καθώς και τον βέλτιστο χρόνο παράδοσης του συστήματος και παράλληλα αναλύει το Οργανωτικό Σχήμα Ομάδας Έργου με διακριτές αρμοδιότητες, χρόνο απασχόλησης και πλεονεκτήματα των μελών της ομάδας έργου και τον τρόπο διοίκησης της ομάδας βαθμολογείται με 120 βαθμούς και αναλογικά βαθμολογούνται οι λοιπές προσφορές.

K5 Υπηρεσίες εκπαίδευσης και τεχνικής υποστήριξης μετά την παράδοση της προμήθειας. Εγγύηση καλής λειτουργίας.

Κρίνεται η μεθοδολογία των υπηρεσιών εκπαίδευσης, συντήρησης και υποστήριξης, καθώς και μέθοδος αποκατάστασης βλαβών κατά τη διάρκεια εγγύησης καλής λειτουργίας. Συγκεκριμένα, κρίνονται οι παρεχόμενες υπηρεσίες εγγύησης «καλής λειτουργίας» των προσφερόμενων ειδών, οι υπηρεσίες υποστήριξης και αποκατάστασης βλαβών και οι προτεινόμενοι χρόνοι ανταπόκρισης του προσφέροντος, καθώς και η προτεινόμενη εκπαίδευση.

Προσφορά που δεν αναφέρει αναλυτική μεθοδολογία παροχής των εν λόγω υπηρεσιών αξιολογείται με 100 βαθμούς. Προσφορά που αναλύει και προσφέρει προστιθέμενης αξίας παρεχόμενες υπηρεσίες εκπαίδευσης, συντήρησης και υποστήριξης, με αναφορά σε χρόνους αποκατάστασης βλαβών βαθμολογείται με 120 βαθμούς και αναλογικά βαθμολογούνται οι λοιπές προσφορές.

Η σταθμισμένη βαθμολογία του κάθε κριτηρίου θα προκύπτει από το γινόμενο του επιμέρους συντελεστή βαρύτητας επί τη βαθμολογία του, η δε συνολική βαθμολογία της προσφοράς θα προκύπτει από το άθροισμα των σταθμισμένων βαθμολογιών όλων των κριτηρίων.

Η συνολική βαθμολογία της τεχνικής προσφοράς υπολογίζεται με βάση τον παρακάτω τύπο :

$$T = \sigma_1 \chi K_1 + \sigma_2 \chi K_2 + \dots + \sigma_n \chi K_n$$

Κριτήρια με βαθμολογία μικρότερη από 100 βαθμούς (ήτοι που δεν καλύπτουν/παρουσιάζουν αποκλίσεις από τις τεχνικές προδιαγραφές της παρούσας) επιφέρουν την απόρριψη της προσφοράς.

Πλέον συμφέρουσα από οικονομική άποψη προσφορά είναι εκείνη που παρουσιάζει τον μικρότερο λόγο της προσφερθείσας τιμής προς τη συνολική βαθμολογία της τεχνικής προσφοράς (ήτοι αυτή στην οποία το Λ είναι ο μικρότερος αριθμός), σύμφωνα με τον τύπο που ακολουθεί.

$$\Lambda = \frac{\text{Προσφερθείσα τιμή}}{\text{Συνολική βαθμολογία τεχνικής προσφοράς}}$$

2.4 Κατάρτιση - Περιεχόμενο Προσφορών

2.4.1 Γενικοί όροι υποβολής προσφορών

Οι προσφορές υποβάλλονται με βάση τις απαιτήσεις που ορίζονται στο Παράρτημα Ι της Διακήρυξης, για το σύνολο της προκηρυχθείσας ποσότητας της προμήθειας ανά είδος /τμήμα.

Δεν επιτρέπονται εναλλακτικές προσφορές

Η ένωση Οικονομικών Φορέων υποβάλλει κοινή προσφορά, η οποία υπογράφεται υποχρεωτικά ηλεκτρονικά είτε από όλους τους Οικονομικούς Φορείς που αποτελούν την ένωση, είτε από εκπρόσωπό τους νομίμως εξουσιοδοτημένο. Στην προσφορά δηλώνεται η έκταση και το είδος της συμμετοχής του κάθε μέλους της ένωσης, συμπεριλαμβανομένης της κατανομής αμοιβής μεταξύ τους, καθώς και ο

εκπρόσωπος/συντονιστής αυτής. Η εν λόγω δήλωση περιλαμβάνεται είτε στο ΕΕΕΣ (Μέρος ΙΙ. Ενότητα Α) είτε στη συνοδευτική αυτού υπεύθυνη δήλωση που δύναται να υποβάλλουν τα μέλη της ένωσης. Για την υπογραφή της προδικαστικής προσφυγής από τον εκπρόσωπο / συντονιστή της ένωσης απαιτείται ρητή εξουσιοδότηση. Η εν λόγω εξουσιοδότηση μπορεί να περιλαμβάνεται είτε στο ΕΕΕΣ (Μέρος ΙΙ. Ενότητα Α), είτε στη συνοδευτική αυτού υπεύθυνη δήλωση, είτε στα έγγραφα συμφωνίας των οικονομικών φορέων για συμμετοχή στο διαγωνισμό ως ένωση, είτε στα πρακτικά των αρμοδίων οργάνων διοίκησης των μελών της ένωσης.

Οι οικονομικοί φορείς μπορούν να αποσύρουν την προσφορά τους, πριν την καταληκτική ημερομηνία υποβολής προσφοράς, χωρίς να απαιτείται έγκριση εκ μέρους του αποφαινόμενου οργάνου της αναθέτουσας αρχής.

2.4.2 Χρόνος και Τρόπος υποβολής προσφορών

2.4.2.1. Οι προσφορές υποβάλλονται από τους ενδιαφερόμενους ηλεκτρονικά, μέσω του ΕΣΗΔΗΣ, μέχρι την καταληκτική ημερομηνία και ώρα που ορίζει η παρούσα διακήρυξη, στην Ελληνική Γλώσσα, σε ηλεκτρονικό φάκελο, σύμφωνα με τα αναφερόμενα στον ν.4412/2016, ιδίως στα άρθρα 36 και 37 και στην κατ' εξουσιοδότηση της παρ. 5 του άρθρου 36 του ν.4412/2016 εκδοθείσα υπ' αριθμ. 64233/08.06.2021 (Β'2453/ 09.06.2021) Κοινή Απόφαση των Υπουργών Ανάπτυξης και Επενδύσεων και Ψηφιακής Διακυβέρνησης με θέμα «Ρυθμίσεις τεχνικών ζητημάτων που αφορούν την ανάθεση των Δημοσίων Συμβάσεων Προμηθειών και Υπηρεσιών με χρήση των επιμέρους εργαλείων και διαδικασιών του Εθνικού Συστήματος Ηλεκτρονικών Δημοσίων Συμβάσεων (ΕΣΗΔΗΣ)» (εφεξής Κ.Υ.Α. ΕΣΗΔΗΣ Προμήθειες και Υπηρεσίες).

Για τη συμμετοχή στο διαγωνισμό οι ενδιαφερόμενοι οικονομικοί φορείς απαιτείται να διαθέτουν προηγμένη ηλεκτρονική υπογραφή που υποστηρίζεται τουλάχιστον από αναγνωρισμένο (εγκεκριμένο) πιστοποιητικό, το οποίο χορηγήθηκε από πάροχο υπηρεσιών πιστοποίησης, ο οποίος περιλαμβάνεται στον κατάλογο εμπιστευσης που προβλέπεται στην απόφαση 2009/767/ΕΚ και σύμφωνα με τα οριζόμενα στο Κανονισμό (ΕΕ) 910/2014 και να εγγραφούν στο ΕΣΗΔΗΣ, σύμφωνα με την περ. β της παρ. 2 του άρθρου 37 του ν. 4412/2016 και τις διατάξεις του άρθρου 6 της Κ.Υ.Α. ΕΣΗΔΗΣ Προμήθειες και Υπηρεσίες.

2.4.2.2. Ο χρόνος υποβολής της προσφοράς μέσω του ΕΣΗΔΗΣ βεβαιώνεται αυτόματα από το ΕΣΗΔΗΣ με υπηρεσίες χρονοσήμανσης, σύμφωνα με τα οριζόμενα στο άρθρο 37 του ν. 4412/2016 και τις διατάξεις του άρθρου 10 της ως άνω κοινής υπουργικής απόφασης.

Μετά την παρέλευση της καταληκτικής ημερομηνίας και ώρας, δεν υπάρχει η δυνατότητα υποβολής προσφοράς στο ΕΣΗΔΗΣ. Σε περιπτώσεις τεχνικής αδυναμίας λειτουργίας του ΕΣΗΔΗΣ ρυθμίζει τα της συνέχειας του διαγωνισμού με αιτιολογημένη απόφασή της.

2.4.2.3. Οι οικονομικοί φορείς υποβάλλουν με την προσφορά τους τα ακόλουθα σύμφωνα με τις διατάξεις του άρθρου 13 της Κ.Υ.Α. ΕΣΗΔΗΣ Προμήθειες και Υπηρεσίες:

(α) έναν ηλεκτρονικό (υπο)φάκελο με την ένδειξη «Δικαιολογητικά Συμμετοχής–Τεχνική Προσφορά», στον οποίο περιλαμβάνεται το σύνολο των κατά περίπτωση απαιτούμενων δικαιολογητικών και η τεχνική προσφορά, σύμφωνα με τις διατάξεις της κείμενης νομοθεσίας και την παρούσα.

(β) έναν ηλεκτρονικό (υπο)φάκελο με την ένδειξη «Οικονομική Προσφορά», στον οποίο περιλαμβάνεται η οικονομική προσφορά του οικονομικού φορέα και το σύνολο των κατά περίπτωση απαιτούμενων δικαιολογητικών.

Από τον Οικονομικό Φορέα σημαίνονται, με χρήση της σχετικής λειτουργικότητας του ΕΣΗΔΗΣ, τα στοιχεία εκείνα της προσφοράς του που έχουν εμπιστευτικό χαρακτήρα σύμφωνα με τα οριζόμενα στο άρθρο 21 του ν. 4412/2016. Εφόσον ένας οικονομικός φορέας χαρακτηρίζει πληροφορίες ως εμπιστευτικές, λόγω ύπαρξης τεχνικού ή εμπορικού απορρήτου, στη σχετική δήλωσή του, αναφέρει ρητά όλες τις σχετικές διατάξεις νόμου ή διοικητικές πράξεις που επιβάλλουν την εμπιστευτικότητα της συγκεκριμένης πληροφορίας.

Δεν χαρακτηρίζονται ως εμπιστευτικές, πληροφορίες σχετικά με τις τιμές μονάδας, τις προσφερόμενες ποσότητες, την οικονομική προσφορά και τα στοιχεία της τεχνικής προσφοράς που χρησιμοποιούνται για την αξιολόγησή της.

2.4.2.4. Εφόσον οι Οικονομικοί Φορείς καταχωρίσουν τα στοιχεία, μεταδεδομένα και συνημμένα ηλεκτρονικά αρχεία, που αφορούν δικαιολογητικά συμμετοχής-τεχνικής προσφοράς και οικονομικής προσφοράς τους στις αντίστοιχες ειδικές ηλεκτρονικές φόρμες του ΕΣΗΔΗΣ, στην συνέχεια, μέσω σχετικής λειτουργικότητας, εξάγουν αναφορές (εκτυπώσεις) σε μορφή ηλεκτρονικών αρχείων με μορφότυπο PDF, τα οποία αποτελούν συνοπτική αποτύπωση των καταχωρισμένων στοιχείων. Τα ηλεκτρονικά αρχεία των εν λόγω αναφορών (εκτυπώσεων) υπογράφονται ψηφιακά, σύμφωνα με τις προβλεπόμενες διατάξεις (περ. β της παρ. 2 του άρθρου 37) και επισυνάπτονται από τον Οικονομικό Φορέα στους αντίστοιχους υποφακέλους. Επισημαίνεται ότι η εξαγωγή και η επισύναψη των προαναφερθέντων αναφορών (εκτυπώσεων) δύναται να πραγματοποιείται για κάθε υποφακέλο ξεχωριστά, από τη στιγμή που έχει ολοκληρωθεί η καταχώριση των στοιχείων σε αυτόν.

Ειδικότερα η τεχνική προσφορά, οι πίνακες συμμόρφωσης προς τις τεχνικές προδιαγραφές του παραρτήματος Ι, η οικονομική προσφορά, η οποία θα πρέπει να συνταχθεί σύμφωνα με το ΠΑΡΑΡΤΗΜΑ VII και τυχόν πρόσθετα στοιχεία των τεχνικών προσφορών, όπως τεχνικές περιγραφές, τεχνικά φυλλάδια κλπ επισυνάπτονται ως συνημμένα και ηλεκτρονικά υπο γεγραμμένα ψηφιακά αρχεία στο σύστημα. Οι προσούρες (prospectus) δεν υπογράφονται ψηφιακά.

2.4.2.5. Ειδικότερα, όσον αφορά τα συνημμένα ηλεκτρονικά αρχεία της προσφοράς, οι Οικονομικοί Φορείς τα καταχωρίζουν στους ανωτέρω (υπο)φακέλους μέσω του Υποσυστήματος, ως εξής :

Τα έγγραφα που καταχωρίζονται στην ηλεκτρονική προσφορά, και δεν απαιτείται να προσκομισθούν και σε έντυπη μορφή, γίνονται αποδεκτά κατά περίπτωση, σύμφωνα με τα προβλεπόμενα στις διατάξεις:

α) είτε των άρθρων 13, 14 και 28 του ν. 4727/2020 (Α' 184) περί ηλεκτρονικών δημοσίων εγγράφων που φέρουν ηλεκτρονική υπογραφή ή σφραγίδα και, εφόσον πρόκειται για αλλοδαπά δημόσια ηλεκτρονικά έγγραφα, εάν φέρουν επισημείωση e-Apostille

β) είτε των άρθρων 15 και 27 του ν. 4727/2020 (Α' 184) περί ηλεκτρονικών ιδιωτικών εγγράφων που φέρουν ηλεκτρονική υπογραφή ή σφραγίδα

γ) είτε του άρθρου 11 του ν. 2690/1999 (Α' 45),

δ) είτε της παρ. 2 του άρθρου 37 του ν. 4412/2016, περί χρήσης ηλεκτρονικών υπογραφών σε ηλεκτρονικές διαδικασίες δημοσίων συμβάσεων,

ε) είτε της παρ. 8 του άρθρου 92 του ν. 4412/2016, περί συνυποβολής υπεύθυνης δήλωσης στην περίπτωση απλής φωτοτυπίας ιδιωτικών εγγράφων.

Επιπλέον, δεν προσκομίζονται σε έντυπη μορφή τα ΦΕΚ και ενημερωτικά και τεχνικά φυλλάδια και άλλα έντυπα, εταιρικά ή μη, με ειδικό τεχνικό περιεχόμενο, δηλαδή έντυπα με αμιγώς τεχνικά χαρακτηριστικά, όπως αριθμούς, αποδόσεις σε διεθνείς μονάδες, μαθηματικούς τύπους και σχέδια.

Ειδικότερα, τα στοιχεία και δικαιολογητικά για τη συμμετοχή του Οικονομικού Φορέα στη διαδικασία καταχωρίζονται από αυτόν σε μορφή ηλεκτρονικών αρχείων με μορφότυπο PDF.

Έως την ημέρα και ώρα αποσφράγισης των προσφορών προσκομίζονται με ευθύνη του οικονομικού φορέα στην αναθέτουσα αρχή, σε έντυπη μορφή και σε κλειστό-ούς φάκελο-ους, στον οποίο αναγράφεται ο αποστολέας και ως παραλήπτης η Επιτροπή Διαγωνισμού του παρόντος διαγωνισμού, τα στοιχεία της ηλεκτρονικής προσφοράς του, τα οποία απαιτείται να προσκομισθούν σε πρωτότυπη μορφή. Τέτοια στοιχεία και δικαιολογητικά ενδεικτικά είναι:

α) η πρωτότυπη εγγυητική επιστολή συμμετοχής, πλην των περιπτώσεων που αυτή εκδίδεται ηλεκτρονικά, άλλως η προσφορά απορρίπτεται ως απαράδεκτη,

β) αυτά που δεν υπάρχουν στις διατάξεις του άρθρου 11 παρ. 2 του ν. 2690/1999,

γ) ιδιωτικά έγγραφα τα οποία δεν έχουν επικυρωθεί από δικηγόρο ή δεν φέρουν θεώρηση από υπηρεσίες και φορείς της περίπτωσης α της παρ. 2 του άρθρου 11 του ν. 2690/1999 ή δεν συνοδεύονται από υπεύθυνη δήλωση για την ακρίβειά τους, καθώς και

β) τα αλλοδαπά δημόσια έντυπα έγγραφα που φέρουν την επισημείωση της Χάγης (Apostille), ή προξενική θεώρηση και δεν έχουν επικυρωθεί από δικηγόρο.

Σε περίπτωση μη υποβολής ενός ή περισσότερων από τα ως άνω στοιχεία και δικαιολογητικά που υποβάλλονται σε έντυπη μορφή, πλην της πρωτότυπης εγγύησης συμμετοχής, η αναθέτουσα αρχή δύναται να ζητήσει τη συμπλήρωση και υποβολή τους, σύμφωνα με το άρθρο 102 του ν. 4412/2016.

Στα αλλοδαπά δημόσια έγγραφα και δικαιολογητικά εφαρμόζεται η Συνθήκη της Χάγης της 5ης.10.1961, που κυρώθηκε με το ν. 1497/1984 (Α' 188) , εφόσον συντάσσονται σε κράτη που έχουν προσχωρήσει στην ως άνω Συνθήκη, άλλως φέρουν προξενική θεώρηση. Απαλλάσσονται από την απαίτηση επικύρωσης (με Apostille ή Προξενική Θεώρηση) αλλοδαπά δημόσια έγγραφα όταν καλύπτονται από διμερείς ή πολυμερείς συμφωνίες που έχει συνάψει η Ελλάδα (ενδεικτικά «Σύμβαση νομικής συνεργασίας μεταξύ Ελλάδας και Κύπρου – 05.03.1984» (κυρωτικός ν.1548/1985, «Σύμβαση περί απαλλαγής από την επικύρωση ορισμένων πράξεων και εγγράφων – 15.09.1977» (κυρωτικός ν.4231/2014)). Επίσης απαλλάσσονται από την απαίτηση επικύρωσης ή παρόμοιας διατύπωσης δημόσια έγγραφα που εκδίδονται από τις αρχές κρατών μελών που υπάγονται στον Καν ΕΕ 2016/1191 για την απλούστευση των απαιτήσεων για την υποβολή ορισμένων δημοσίων εγγράφων στην ΕΕ, όπως, ενδεικτικά, το λευκό ποινικό μητρώο, υπό τον όρο ότι τα σχετικά με το γεγονός αυτό δημόσια έγγραφα εκδίδονται για πολίτη της Ένωσης από τις αρχές του κράτους μέλους της ιθαγένειάς του.

Επίσης, γίνονται υποχρεωτικά αποδεκτά ευκρινή φωτοαντίγραφα εγγράφων που έχουν εκδοθεί από αλλοδαπές αρχές και έχουν επικυρωθεί από δικηγόρο, σύμφωνα με τα προβλεπόμενα στην παρ. 2 περ. β του άρθρου 11 του ν. 2690/1999 “Κώδικας Διοικητικής Διαδικασίας”, όπως αντικαταστάθηκε ως άνω με το άρθρο 1 παρ.2 του ν.4250/2014.

Οι πρωτότυπες εγγυήσεις συμμετοχής, πλην των εγγυήσεων που εκδίδονται ηλεκτρονικά, προσκομίζονται, με ευθύνη του οικονομικού φορέα, σε κλειστό φάκελο, στον οποίο αναγράφεται ο αποστολέας, τα στοιχεία του παρόντος διαγωνισμού και ως παραλήπτης η Επιτροπή Διαγωνισμού, το αργότερο πριν την ημερομηνία και ώρα αποσφράγισης των προσφορών που ορίζεται στην παρ. 3.1 της παρούσας, άλλως η προσφορά απορρίπτεται ως απαράδεκτη, μετά από γνώμη της Επιτροπής Διαγωνισμού.

Η προσκόμιση των εγγυήσεων συμμετοχής πραγματοποιείται είτε με κατάθεση του ως άνω φακέλου στην υπηρεσία πρωτοκόλλου της αναθέτουσας αρχής, είτε με την αποστολή του ταχυδρομικώς, επί αποδείξει. Το βάρος απόδειξης της έγκαιρης προσκόμισης φέρει ο οικονομικός φορέας. Το εμπρόθεσμο αποδεικνύεται με την επίκληση του αριθμού πρωτοκόλλου ή την προσκόμιση του σχετικού αποδεικτικού αποστολής κατά περίπτωση.

Στην περίπτωση που επιλεγεί η αποστολή του φακέλου της εγγύησης συμμετοχής ταχυδρομικώς, ο οικονομικός φορέας αναρτά, εφόσον δεν διαθέτει αριθμό έγκαιρης εισαγωγής του φακέλου του στο πρωτόκολλο της αναθέτουσας αρχής, το αργότερο έως την ημερομηνία και ώρα αποσφράγισης των προσφορών, μέσω της λειτουργικότητας «Επικοινωνία», τα σχετικά αποδεικτικά στοιχεία προσκόμισης (αποδεικτικό κατάθεσης σε υπηρεσίες ταχυδρομείου- ταχυμεταφορών), προκειμένου να ενημερώσει την αναθέτουσα αρχή περί της τήρησης της υποχρέωσής του σχετικά με την (εμπρόθεσμη) προσκόμιση της εγγύησης συμμετοχής του στον παρόντα διαγωνισμό.

2.4.3 Περιεχόμενα Φακέλου «Δικαιολογητικά Συμμετοχής- Τεχνική Προσφορά»

2.4.3.1 Δικαιολογητικά Συμμετοχής

Τα στοιχεία και δικαιολογητικά για την συμμετοχή των προσφερόντων στη διαγωνιστική διαδικασία περιλαμβάνουν με ποινή αποκλεισμού τα ακόλουθα υπό α και β στοιχεία:

α) το Ευρωπαϊκό Ενιαίο Έγγραφο Σύμβασης (ΕΕΕΣ), όπως προβλέπεται στις παρ. 1 και 3 του άρθρου 79 του ν. 4412/2016 και τη συνοδευτική υπεύθυνη δήλωση με την οποία ο οικονομικός φορέας δύνатаι να διευκρινίζει τις πληροφορίες που παρέχει με το ΕΕΕΣ σύμφωνα με την παρ. 9 του ίδιου άρθρου,

β) την εγγύηση συμμετοχής, όπως προβλέπεται στο άρθρο 72 του Ν.4412/2016 και τις παραγράφους 2.1.5 και 2.2.2 αντίστοιχα της παρούσας διακήρυξης.

Οι προσφέροντες συμπληρώνουν το σχετικό υπόδειγμα ΕΕΕΣ, το οποίο αποτελεί αναπόσπαστο μέρος της παρούσας διακήρυξης ως Παράρτημα αυτής.

Η συμπλήρωσή του δύναται να πραγματοποιηθεί με χρήση του υποσυστήματος Promitheus ESPDint, προσβάσιμου μέσω της Διαδικτυακής Πύλης (<https://espd.eprocurement.gov.gr/>)–του ΟΠΣ ΕΣΗΔΗΣ, ή άλλης σχετικής συμβατής πλατφόρμας υπηρεσιών διαχείρισης ηλεκτρονικών ΕΕΕΣ. Οι Οικονομικοί Φορείς δύναται για τον σκοπό αυτό να αξιοποιήσουν το αντίστοιχο ηλεκτρονικό αρχείο με μορφότυπο XML που αποτελεί επικουρικό στοιχείο των εγγράφων της σύμβασης.

Το συμπληρωμένο από τον Οικονομικό Φορέα ΕΕΕΣ, καθώς και η τυχόν συνοδευτική αυτού υπεύθυνη δήλωση, υποβάλλονται σύμφωνα με την περίπτωση δ' της παραγράφου 2.4.2.5 της παρούσας, σε ψηφιακά υπογεγραμμένο ηλεκτρονικό αρχείο με μορφότυπο PDF.

Οι ενώσεις οικονομικών φορέων που υποβάλλουν κοινή προσφορά, υποβάλλουν το ΕΕΕΣ για κάθε οικονομικό φορέα που συμμετέχει στην ένωση.

2.4.3.2 Τεχνική προσφορά

Η τεχνική προσφορά θα πρέπει να καλύπτει όλες τις απαιτήσεις και τις προδιαγραφές που έχουν τεθεί από την αναθέτουσα αρχή με την σχετική τεχνική μελέτη οι οποίες αποτυπώνονται και στο κεφάλαιο “Απαιτήσεις-Τεχνικές Προδιαγραφές” του Παραρτήματος Ι της Διακήρυξης, περιγράφοντας ακριβώς πώς οι συγκεκριμένες απαιτήσεις και προδιαγραφές πληρούνται. Περιλαμβάνει ιδίως τα έγγραφα και δικαιολογητικά, βάσει των οποίων θα αξιολογηθεί η καταλληλότητα των προσφερόμενων ειδών, με βάση το κριτήριο ανάθεσης, σύμφωνα με τα αναλυτικώς αναφερόμενα στο ως άνω Παράρτημα.

Οι οικονομικοί φορείς αναφέρουν το τμήμα της σύμβασης που προτίθενται να αναθέσουν υπό μορφή υπεργολαβίας σε τρίτους, καθώς και τους υπεργολάβους που προτείνουν.

2.4.4 Περιεχόμενα Φακέλου «Οικονομική Προσφορά» / Τρόπος σύνταξης και υποβολής οικονομικών προσφορών

Η Οικονομική Προσφορά συντάσσεται με βάση το αναγραφόμενο στην παρούσα κριτήριο ανάθεσης όπως ορίζεται κατωτέρω ή σύμφωνα με τα οριζόμενα στο Παράρτημα VII της διακήρυξης:

Η οικονομική προσφορά συντάσσεται με βάση το κριτήριο ανάθεσης και σύμφωνα με το υπόδειγμα που παρέχεται στο ΠΑΡΑΡΤΗΜΑ VII – Υπόδειγμα Οικονομικής Προσφοράς της παρούσας Διακήρυξης και υποβάλλεται ηλεκτρονικά σε μορφή αρχείου .pdf ψηφιακά υπογεγραμμένη, στον Υποφάκελο «Οικονομική Προσφορά», για κάθε τμήμα για το οποίο υποβάλλει προσφορά.

Η τιμή του προς προμήθεια αγαθού δίνεται σε ευρώ ανά μονάδα.

Στην τιμή περιλαμβάνονται οι υπέρ τρίτων κρατήσεις, ως και κάθε άλλη επιβάρυνση, σύμφωνα με την κείμενη νομοθεσία, μη συμπεριλαμβανομένου Φ.Π.Α., για την παράδοση του υλικού στον τόπο και με τον τρόπο που προβλέπεται στα έγγραφα της σύμβασης.

Οι προσφερόμενες τιμές είναι σταθερές καθ' όλη τη διάρκεια της σύμβασης και δεν αναπροσαρμόζονται

Ως απαράδεκτες θα απορρίπτονται προσφορές στις οποίες: α) δεν δίνεται τιμή σε ΕΥΡΩ ή καθορίζεται σχέση ΕΥΡΩ προς ξένο νόμισμα, β) δεν προκύπτει με σαφήνεια η προσφερόμενη τιμή, με την επιφύλαξη

του άρθρου 102 του ν. 4412/2016 και γ) η τιμή υπερβαίνει τον προϋπολογισμό της σύμβασης που καθορίζεται και τεκμηριώνεται από την αναθέτουσα αρχή στο κεφάλαιο Β' του Παραρτήματος Ι της παρούσας διακήρυξης.

2.4.5 Χρόνος ισχύος των προσφορών

Οι υποβαλλόμενες προσφορές ισχύουν και δεσμεύουν τους οικονομικούς φορείς για διάστημα 12 μηνών από την επόμενη της καταληκτικής ημερομηνίας υποβολής προσφορών.

Προσφορά η οποία ορίζει χρόνο ισχύος μικρότερο από τον ανωτέρω προβλεπόμενο απορρίπτεται ως μη κανονική.

Η ισχύς της προσφοράς μπορεί να παρατείνεται εγγράφως, εφόσον τούτο ζητηθεί από την αναθέτουσα αρχή, πριν από τη λήξη της, με αντίστοιχη παράταση της εγγυητικής επιστολής συμμετοχής σύμφωνα με τα οριζόμενα στο άρθρο 72 παρ. 1 του ν. 4412/2016 και την παράγραφο 2.2.2. της παρούσας, κατ' ανώτατο όριο για χρονικό διάστημα ίσο με την προβλεπόμενη ως άνω αρχική διάρκεια. Σε περίπτωση αιτήματος της αναθέτουσας αρχής για παράταση της ισχύος της προσφοράς, για τους οικονομικούς φορείς, που αποδέχτηκαν την παράταση, πριν τη λήξη ισχύος των προσφορών τους, οι προσφορές ισχύουν και τους δεσμεύουν για το επιπλέον αυτό χρονικό διάστημα.

Μετά τη λήξη και του παραπάνω ανώτατου ορίου χρόνου παράτασης ισχύος της προσφοράς, τα αποτελέσματα της διαδικασίας ανάθεσης ματαιώνονται, εκτός αν η αναθέτουσα αρχή κρίνει, κατά περίπτωση, αιτιολογημένα, ότι η συνέχιση της διαδικασίας εξυπηρετεί το δημόσιο συμφέρον, οπότε οι οικονομικοί φορείς που συμμετέχουν στη διαδικασία μπορούν να επιλέξουν είτε να παρατείνουν την προσφορά και την εγγύηση συμμετοχής τους, εφόσον τους ζητηθεί πριν την πάροδο του ανωτέρω ανώτατου ορίου παράτασης της προσφοράς τους είτε όχι. Στην τελευταία περίπτωση, η διαδικασία συνεχίζεται με όσους παρατείνουν τις προσφορές τους και αποκλείονται οι λοιποί οικονομικοί φορείς.

Σε περίπτωση που λήξει ο χρόνος ισχύος των προσφορών και δεν ζητηθεί παράταση της προσφοράς, η αναθέτουσα αρχή δύναται με αιτιολογημένη απόφασή της, εφόσον η εκτέλεση της σύμβασης εξυπηρετεί το δημόσιο συμφέρον, να ζητήσει εκ των υστέρων από τους οικονομικούς φορείς που συμμετέχουν στη διαδικασία να παρατείνουν την προσφορά τους.

2.4.6 Λόγοι απόρριψης προσφορών

Η αναθέτουσα αρχή με βάση τα αποτελέσματα του ελέγχου και της αξιολόγησης των προσφορών, απορρίπτει, σε κάθε περίπτωση, προσφορά:

α) η οποία, αποκλίνει από απαράβατους όρους περί σύνταξης και υποβολής της προσφοράς, ή δεν υποβάλλεται εμπρόθεσμα με τον τρόπο και με το περιεχόμενο που ορίζεται στην παρούσα και συγκεκριμένα στις παραγράφους 2.4.1 (Γενικοί όροι υποβολής προσφορών), 2.4.2. (Χρόνος και τρόπος υποβολής προσφορών), 2.4.3. (Περιεχόμενο φακέλων δικαιολογητικών συμμετοχής, τεχνικής προσφοράς), 2.4.4. (Περιεχόμενο φακέλου οικονομικής προσφοράς, τρόπος σύνταξης και υποβολής οικονομικών προσφορών), 2.4.5. (Χρόνος ισχύος προσφορών), 3.1. (Αποσφράγιση και αξιολόγηση προσφορών), 3.2 (Πρόσκληση υποβολής δικαιολογητικών προσωρινού αναδόχου) της παρούσας,

β) η οποία περιέχει ατελείς, ελλειπείς, ασαφείς ή λανθασμένες πληροφορίες ή τεκμηρίωση, συμπεριλαμβανομένων των πληροφοριών που περιέχονται στο ΕΕΕΣ, εφόσον αυτές δεν επιδέχονται συμπλήρωσης, διόρθωσης, αποσαφήνισης ή διευκρίνισης ή, εφόσον επιδέχονται, δεν έχουν αποκατασταθεί από τον προσφέροντα, εντός της προκαθορισμένης προθεσμίας, σύμφωνα το άρθρο 102 του ν. 4412/2016 και την παρ. 3.1.2.1 της παρούσας διακήρυξης,

γ) για την οποία ο προσφέρων δεν παράσχει τις απαιτούμενες εξηγήσεις, εντός της προκαθορισμένης προθεσμίας ή η εξήγηση δεν είναι αποδεκτή από την αναθέτουσα αρχή σύμφωνα με την παρ. 3.1.2.1 της παρούσας και τα άρθρα 102 και 103 του ν. 4412/2016,

δ) η οποία είναι εναλλακτική προσφορά,

ε) η οποία υποβάλλεται από έναν προσφέροντα που έχει υποβάλλει δύο ή περισσότερες προσφορές. Ο περιορισμός αυτός ισχύει, υπό τους όρους της παραγράφου 2.2.3.4 περ.γ της παρούσας (περ. γ' της παρ. 4 του άρθρου 73 του ν. 4412/2016) και στην περίπτωση ενώσεων οικονομικών φορέων με κοινά μέλη, καθώς και στην περίπτωση οικονομικών φορέων που συμμετέχουν είτε αυτοτελώς είτε ως μέλη ενώσεων.

στ) η οποία είναι υπό αίρεση,

ζ) η οποία θέτει όρο αναπροσαρμογής,

η) για την οποία ο προσφέρων δεν παράσχει, εντός αποκλειστικής προθεσμίας είκοσι (20) ημερών από την κοινοποίηση σε αυτόν σχετικής πρόσκλησης της αναθέτουσας αρχής, εξηγήσεις αναφορικά με την τιμή ή το κόστος που προτείνει σε αυτήν, στην περίπτωση που η προσφορά του φαίνεται ασυνήθιστα χαμηλή σε σχέση με τα αγαθά, σύμφωνα με την παρ. 1 του άρθρου 88 του ν.4412/2016,

θ) εφόσον διαπιστωθεί ότι είναι ασυνήθιστα χαμηλή διότι δε συμμορφώνεται με τις ισχύουσες υποχρεώσεις της παρ. 2 του άρθρου 18 του ν.4412/2016,

ι) η οποία παρουσιάζει αποκλίσεις ως προς τους όρους και τις τεχνικές προδιαγραφές της σύμβασης,

ια) η οποία παρουσιάζει ελλείψεις ως προς τα δικαιολογητικά που ζητούνται από τα έγγραφα της παρούσας διακήρυξης, εφόσον αυτές δεν θεραπευτούν από τον προσφέροντα με την υποβολή ή τη συμπλήρωσή τους, εντός της προκαθορισμένης προθεσμίας, σύμφωνα με τα άρθρα 102 και 103 του ν.4412/2016,

ιβ) εάν από τα δικαιολογητικά του άρθρου 103 του ν. 4412/2016, που προσκομίζονται από τον προσωρινό ανάδοχο, δεν αποδεικνύεται η μη συνδρομή των λόγων αποκλεισμού της παραγράφου 2.2.3 της παρούσας ή η πλήρωση μιας ή περισσότερων από τις απαιτήσεις των κριτηρίων ποιοτικής επιλογής, σύμφωνα με τις παραγράφους 2.2.4. επ., περί κριτηρίων επιλογής,

ιγ) εάν κατά τον έλεγχο των ως άνω δικαιολογητικών του άρθρου 103 του ν.4412/2016, διαπιστωθεί ότι τα στοιχεία που δηλώθηκαν, σύμφωνα με το άρθρο 79 του ν. 4412/2016, είναι εκ προθέσεως απατηλά, ή ότι έχουν υποβληθεί πλαστά αποδεικτικά στοιχεία.

3. ΔΙΕΝΕΡΓΕΙΑ ΔΙΑΔΙΚΑΣΙΑΣ - ΑΞΙΟΛΟΓΗΣΗ ΠΡΟΣΦΟΡΩΝ

3.1 Αποσφράγιση και αξιολόγηση προσφορών

3.1.1 Ηλεκτρονική αποσφράγιση προσφορών

Το πιστοποιημένο στο ΕΣΗΔΗΣ, για την αποσφράγιση των προσφορών αρμόδιο όργανο της Αναθέτουσας Αρχής, ήτοι η επιτροπή διενέργειας/επιτροπή αξιολόγησης, **εφεξής Επιτροπή Διαγωνισμού**, προβαίνει στην έναρξη της διαδικασίας ηλεκτρονικής αποσφράγισης των φακέλων των προσφορών, κατά το άρθρο 100 του ν. 4412/2016, ακολουθώντας τα εξής στάδια:

- Ηλεκτρονική Αποσφράγιση του (υπό)φακέλου «Δικαιολογητικά Συμμετοχής-Τεχνική Προσφορά», την 23/01/2026 και ώρα 11:00
- Ηλεκτρονική Αποσφράγιση του (υπό)φακέλου «Οικονομική Προσφορά», κατά την ημερομηνία και ώρα που θα ορίσει η Αναθέτουσα Αρχή

Σε κάθε στάδιο τα στοιχεία των προσφορών που αποσφραγίζονται είναι καταρχήν προσβάσιμα μόνο στα μέλη της Επιτροπής Διαγωνισμού και την Αναθέτουσα Αρχή.

3.1.2 Αξιολόγηση προσφορών

3.1.2.1 Μετά την κατά περίπτωση ηλεκτρονική αποσφράγιση των προσφορών η Αναθέτουσα Αρχή προβαίνει στην αξιολόγηση αυτών, μέσω των αρμόδιων πιστοποιημένων στο ΕΣΗΔΗΣ οργάνων της, εφαρμοζόμενων κατά τα λοιπά των κειμένων διατάξεων.

Η αναθέτουσα αρχή, τηρώντας τις αρχές της ίσης μεταχείρισης και της διαφάνειας, ζητά από τους προσφέροντες οικονομικούς φορείς, όταν οι πληροφορίες ή η τεκμηρίωση που πρέπει να υποβάλλονται είναι ή εμφανίζονται ελλιπείς ή λανθασμένες, συμπεριλαμβανομένων εκείνων στο ΕΕΕΣ, ή όταν λείπουν συγκεκριμένα έγγραφα, να υποβάλλουν, να συμπληρώνουν, να αποσαφηνίζουν ή να ολοκληρώνουν τις σχετικές πληροφορίες ή τεκμηρίωση, εντός προθεσμίας όχι μικρότερης των δέκα (10) ημερών και όχι μεγαλύτερης των είκοσι (20) ημερών από την ημερομηνία κοινοποίησης σε αυτούς της σχετικής πρόσκλησης. Οι οικονομικοί φορείς μέσω του Υποσυστήματος, κατόπιν συστημικών ενεργειών από τον πιστοποιημένο χρήστη της αναθέτουσας αρχής για την ενεργοποίηση της πρόσβασής τους στην αντίστοιχη, κατά περίπτωση, ηλεκτρονική περιοχή της σχετικής απάντησης, αποστέλλουν τις διευκρινίσεις τους, κατά την έννοια του άρθρου 102 του ν. 4412/2016, με επισύναψη των σχετικών στοιχείων στον αντίστοιχο (υπο)φάκελο της ηλεκτρονικής περιοχής της απάντησής τους. (Υποφάκελος συμπληρωματικών στοιχείων Δικαιολογητικών Συμμετοχής / Τεχνικής Προσφοράς, Υποφάκελος συμπληρωματικών στοιχείων Οικονομικής Προσφοράς). Η συμπλήρωση ή η αποσαφήνιση ζητείται και γίνεται αποδεκτή υπό την προϋπόθεση ότι δεν τροποποιείται η προσφορά του οικονομικού φορέα και ότι αφορά σε στοιχεία ή δεδομένα, των οποίων είναι αντικειμενικά εξακριβώσιμος ο προγενέστερος χαρακτήρας σε σχέση με το πέρας της καταληκτικής προθεσμίας παραλαβής προσφορών. Τα ανωτέρω ισχύουν κατ' αναλογίαν και για τυχόν ελλείπουσες δηλώσεις, υπό την προϋπόθεση ότι βεβαιώνουν γεγονότα αντικειμενικώς εξακριβώσιμα.

Ειδικότερα :

α) Η Επιτροπή Διαγωνισμού εξετάζει αρχικά την προσκόμιση της εγγύησης συμμετοχής, σύμφωνα με την παρ. 1 του άρθρου 72. Σε περίπτωση παράλειψης προσκόμισης, είτε της εγγύησης συμμετοχής ηλεκτρονικής έκδοσης, μέχρι την καταληκτική ημερομηνία υποβολής προσφορών, είτε του πρωτοτύπου της έντυπης εγγύησης συμμετοχής, μέχρι την ημερομηνία και ώρα αποσφράγισης, η Επιτροπή Διαγωνισμού συντάσσει πρακτικό στο οποίο εισηγείται την απόρριψη της προσφοράς ως απαράδεκτης.

Στη συνέχεια εκδίδεται από την αναθέτουσα αρχή απόφαση, με την οποία επικυρώνεται το ανωτέρω πρακτικό. Η απόφαση απόρριψης της προσφοράς του παρόντος εδαφίου εκδίδεται πριν από την έκδοση

οποιασδήποτε άλλης απόφασης σχετικά με την αξιολόγηση των προσφορών της οικείας διαδικασίας ανάθεσης σύμβασης και κοινοποιείται σε όλους τους προσφέροντες με επιμέλεια αυτής μέσω της λειτουργικότητας της «Επικοινωνίας» του ηλεκτρονικού διαγωνισμού στο ΕΣΗΔΗΣ.

Κατά της εν λόγω απόφασης χωρεί προδικαστική προσφυγή, σύμφωνα με τα οριζόμενα στην παράγραφο 3.4 της παρούσας.

Η αναθέτουσα αρχή επικοινωνεί παράλληλα με τους φορείς που φέρονται να έχουν εκδώσει τις εγγυητικές επιστολές, προκειμένου να διαπιστώσει την εγκυρότητά τους.

β) Στη συνέχεια η Επιτροπή Διαγωνισμού προβαίνει αρχικά στον έλεγχο των δικαιολογητικών συμμετοχής και εν συνεχεία στην αξιολόγηση και βαθμολόγηση των τεχνικών προσφορών των προσφερόντων, των οποίων τα δικαιολογητικά συμμετοχής έκρινε πλήρη. Η αξιολόγηση και βαθμολόγηση γίνονται σύμφωνα με τα σχετικώς προβλεπόμενα στον ν.4412/2016 και τους όρους της παρούσας. Η διαδικασία αξιολόγησης ολοκληρώνεται με την καταχώριση σε πρακτικό των προσφερόντων, των αποτελεσμάτων του ελέγχου και της αξιολόγησης των δικαιολογητικών συμμετοχής, των αποτελεσμάτων της αξιολόγησης των τεχνικών προσφορών, της βαθμολόγησης των αποδεκτών τεχνικών προσφορών με βάση τα κριτήρια αξιολόγησης των παραγράφων 2.3.1 και 2.3.2 της παρούσας.

Τα αποτελέσματα των εν λόγω σταδίων («Δικαιολογητικά Συμμετοχής» & «Τεχνική Προσφορά» επικυρώνονται με απόφαση του αποφαινόμενου οργάνου της αναθέτουσας αρχής, η οποία κοινοποιείται στους προσφέροντες, εκτός από όσους αποκλείστηκαν οριστικά δυνάμει της παρ. 1 του άρθρου 72 του ν. 4412/2016, μέσω της λειτουργικότητας της «Επικοινωνίας» του ΕΣΗΔΗΣ. Μετά από την έκδοση και κοινοποίηση της ανωτέρω απόφασης, οι προσφέροντες λαμβάνουν γνώση των λοιπών συμμετεχόντων στη διαδικασία και των στοιχείων που υποβλήθηκαν από αυτούς.

Κατά της εν λόγω απόφασης χωρεί προδικαστική προσφυγή, σύμφωνα με τα οριζόμενα στην παράγραφο 3.4 της παρούσας.

γ) Μετά την ολοκλήρωση της αξιολόγησης, σύμφωνα με τα ανωτέρω, αποσφραγίζονται, κατά την ορισθείσα ημερομηνία και ώρα οι φάκελοι των οικονομικών προσφορών εκείνων των προσφερόντων που δεν έχουν απορριφθεί σύμφωνα με τα ανωτέρω.

δ) Η Επιτροπή Διαγωνισμού προβαίνει στην αξιολόγηση των οικονομικών προσφορών που αποσφραγίστηκαν και συντάσσει πρακτικό στο οποίο καταχωρούνται οι προσφορές κατά σειρά κατάταξης, με βάση τη συνολική βαθμολογία τους, καθώς και η αιτιολογημένη εισήγησή της για την αποδοχή ή απόρριψή τους και την ανάδειξη του προσωρινού αναδόχου.

Εάν οι προσφορές φαίνονται ασυνήθιστα χαμηλές σε σχέση με το αντικείμενο της σύμβασης, η αναθέτουσα αρχή απαιτεί από τους οικονομικούς φορείς, μέσω της λειτουργικότητας της «Επικοινωνίας» του ηλεκτρονικού διαγωνισμού στο ΕΣΗΔΗΣ, να εξηγήσουν την τιμή ή το κόστος που προτείνουν στην προσφορά τους, εντός αποκλειστικής προθεσμίας, κατά ανώτατο όριο είκοσι (20) ημερών από την κοινοποίηση της σχετικής πρόσκλησης. Στην περίπτωση αυτή εφαρμόζονται τα άρθρα 88 και 89 ν. 4412/2016. Εάν τα παρεχόμενα στοιχεία δεν εξηγούν κατά τρόπο ικανοποιητικό το χαμηλό επίπεδο της τιμής ή του κόστους που προτείνεται, η προσφορά απορρίπτεται ως μη κανονική.

Στην περίπτωση ισοδύναμων προφορών, δηλαδή προσφορών με την ίδια συνολική τελική βαθμολογία μεταξύ δύο ή περισσότερων προσφερόντων, η ανάθεση γίνεται στην προσφορά με τη μεγαλύτερη βαθμολογία τεχνικής προσφοράς.

Αν οι ισοδύναμες προσφορές έχουν την ίδια βαθμολογία τεχνικής προσφοράς η αναθέτουσα αρχή επιλέγει τον ανάδοχο με κλήρωση μεταξύ των οικονομικών φορέων που υπέβαλαν τις ισοδύναμες προσφορές. Η κλήρωση γίνεται ενώπιον της Επιτροπής του Διαγωνισμού και παρουσία αυτών των οικονομικών φορέων.

Στη συνέχεια, εφόσον το αποφαινόμενο όργανο της αναθέτουσας αρχής εγκρίνει το ανωτέρω πρακτικό κατάταξης των προσφορών, εκδίδεται απόφαση για τα αποτελέσματα του εν λόγω σταδίου και η αναθέτουσα αρχή προσκαλεί εγγράφως, μέσω της λειτουργικότητας της «Επικοινωνίας» του ηλεκτρονικού διαγωνισμού στο ΕΣΗΔΗΣ, τον πρώτο σε κατάταξη προσφέροντα, στον οποίον πρόκειται να γίνει η

κατακύρωση («προσωρινός ανάδοχος»), να υποβάλει τα δικαιολογητικά κατακύρωσης, σύμφωνα με όσα ορίζονται στο άρθρο 103 και την παρ. 3.2 της παρούσας, περί πρόσκλησης για υποβολή δικαιολογητικών. Η απόφαση έγκρισης του πρακτικού κατάταξης προσφορών δεν κοινοποιείται στους προσφέροντες και ενσωματώνεται στην απόφαση κατακύρωσης.

Σε κάθε περίπτωση, όταν εξ αρχής έχει υποβληθεί μία προσφορά, τα αποτελέσματα όλων των σταδίων της διαδικασίας ανάθεσης, ήτοι Δικαιολογητικών Συμμετοχής, Τεχνικής Προσφοράς και Οικονομικής Προσφοράς, επικυρώνονται με την απόφαση κατακύρωσης του άρθρου 105 του ν. 4412/2016, σύμφωνα με την παράγραφο 3.3 της παρούσας, που εκδίδεται μετά το πέρας και του τελευταίου σταδίου της διαδικασίας. Κατά της ανωτέρω απόφασης χωρεί προδικαστική προσφυγή ενώπιον της ΕΑΔΗΣΥ σύμφωνα με όσα προβλέπονται στην παράγραφο 3.4 της παρούσας.

3.2 Πρόσκληση υποβολής δικαιολογητικών προσωρινού αναδόχου - Δικαιολογητικά προσωρινού αναδόχου

Μετά την αξιολόγηση των προσφορών, η αναθέτουσα αρχή αποστέλλει σχετική ηλεκτρονική πρόσκληση στον προσφέροντα, στον οποίο πρόκειται να γίνει η κατακύρωση («προσωρινό ανάδοχο»), μέσω της λειτουργικότητας της «Επικοινωνίας» του ηλεκτρονικού διαγωνισμού στο ΕΣΗΔΗΣ, και τον καλεί να υποβάλει εντός προθεσμίας δέκα (10) ημερών από την κοινοποίηση της σχετικής έγγραφης ειδοποίησης σε αυτόν, τα αποδεικτικά έγγραφα νομιμοποίησης και τα πρωτότυπα ή αντίγραφα όλων των δικαιολογητικών που περιγράφονται στην παράγραφο 2.2.9.2. της παρούσας διακήρυξης, ως αποδεικτικά στοιχεία για τη μη συνδρομή των λόγων αποκλεισμού της παραγράφου 2.2.3 της διακήρυξης, καθώς και για την πλήρωση των κριτηρίων ποιοτικής επιλογής των παραγράφων 2.2.4 - 2.2.8 αυτής.

Ειδικότερα, το σύνολο των στοιχείων και δικαιολογητικών της ως άνω παραγράφου αποστέλλονται από αυτόν σε μορφή ηλεκτρονικών αρχείων με μορφότυπο PDF, σύμφωνα με τα ειδικώς οριζόμενα στην παράγραφο 2.4.2.5 της παρούσας.

Το αργότερο έως την καταληκτική ημερομηνία ηλεκτρονικής υποβολής των δικαιολογητικών κατακύρωσης, προσκομίζονται με ευθύνη του/των οικονομικού/ών φορέα/ων, στην αναθέτουσα αρχή, σε έντυπη μορφή και σε κλειστό φάκελο, στον οποίο αναγράφεται ο αποστολέας, τα στοιχεία του Διαγωνισμού και ως παραλήπτης η αναθέτουσα αρχή, τα στοιχεία και δικαιολογητικά, τα οποία απαιτείται να προσκομισθούν σε έντυπη μορφή (ως πρωτότυπα ή ακριβή αντίγραφα), σύμφωνα με τα προβλεπόμενα στις διατάξεις της ως άνω παραγράφου 2.4.2.5.

Αν δεν προσκομισθούν τα παραπάνω δικαιολογητικά ή υπάρχουν ελλείψεις σε αυτά που υποβλήθηκαν, η αναθέτουσα αρχή καλεί τον προσωρινό ανάδοχο να προσκομίσει τα ελλείποντα δικαιολογητικά ή να συμπληρώσει τα ήδη υποβληθέντα ή να παράσχει διευκρινήσεις με την έννοια του άρθρου 102 του ν. 4412/2016, εντός δέκα (10) ημερών από την κοινοποίηση της σχετικής πρόσκλησης σε αυτόν.

Ο/Οι προσωρινός/οι ανάδοχος/οι μέσω του Υποσυστήματος, κατόπιν συστημικών ενεργειών από τον πιστοποιημένο χρήστη της αναθέτουσας αρχής για την ενεργοποίηση της πρόσβασής τους στην αντίστοιχη, κατά περίπτωση, ηλεκτρονική περιοχή της σχετικής απάντησης, αποστέλλει/ουν τις διευκρινίσεις, κατά την έννοια του άρθρου 102 του ν. 4412/2016, και προσκομίζει/ουν ή συμπληρώνει/ουν τα δικαιολογητικά ή παρέχουν διευκρινίσεις επ' αυτών, με επισύναψη των σχετικών στοιχείων στον αντίστοιχο (υπο)φάκελο της ηλεκτρονικής περιοχής της απάντησής του/τους [Υποφάκελος συμπληρωματικών στοιχείων Δικαιολογητικά Κατακύρωσης].

Ο προσωρινός ανάδοχος δύναται να υποβάλει αίτημα, μέσω της λειτουργικότητας της «Επικοινωνίας» του ηλεκτρονικού διαγωνισμού στο ΕΣΗΔΗΣ, προς την αναθέτουσα αρχή, για παράταση της ως άνω προθεσμίας, συνοδευόμενο από αποδεικτικά έγγραφα περί αίτησης χορήγησης δικαιολογητικών προσωρινού αναδόχου. Στην περίπτωση αυτή η αναθέτουσα αρχή παρατείνει την προθεσμία υποβολής αυτών, για όσο χρόνο απαιτηθεί για τη χορήγησή τους από τις αρμόδιες δημόσιες αρχές. Ο προσωρινός ανάδοχος μπορεί να αξιοποιεί τη δυνατότητα αυτή τόσο εντός της αρχικής προθεσμίας για την υποβολή δικαιολογητικών όσο και εντός της προθεσμίας για την προσκόμιση ελλειπόντων ή τη συμπλήρωση ήδη

υποβληθέντων δικαιολογητικών, κατά την έννοια του άρθρου 102 του ν. 4412/2016, ως ανωτέρω προβλέπεται. Η παρούσα ρύθμιση εφαρμόζεται αναλόγως και όταν η αναθέτουσα αρχή ζητήσει την προσκόμιση των δικαιολογητικών κατά τη διαδικασία αξιολόγησης των προσφορών ή αιτήσεων συμμετοχής και πριν από το στάδιο κατακύρωσης, κατ' εφαρμογή της διάταξης του πρώτου εδαφίου της παρ. 5 του άρθρου 79 του ν. 4412/2016, τηρουμένων των αρχών της ίσης μεταχείρισης και της διαφάνειας.

Απορρίπτεται η προσφορά του προσωρινού αναδόχου, καταπίπτει υπέρ της αναθέτουσας αρχής η εγγύηση συμμετοχής του και η κατακύρωση γίνεται στον προσφέροντα που υπέβαλε την αμέσως επόμενη πλέον συμφέρουσα από οικονομική άποψη προσφορά, τηρουμένης της ανωτέρω διαδικασίας, εάν:

- i) κατά τον έλεγχο των παραπάνω δικαιολογητικών διαπιστωθεί ότι τα στοιχεία που δηλώθηκαν με το Ευρωπαϊκό Ενιαίο Έγγραφο Σύμβασης (ΕΕΕΣ) είναι εκ προθέσεως απατηλά, ή έχουν υποβληθεί πλαστά αποδεικτικά στοιχεία, ή
- ii) δεν υποβληθούν στο προκαθορισμένο χρονικό διάστημα τα απαιτούμενα πρωτότυπα ή αντίγραφα των παραπάνω δικαιολογητικών, ή
- iii) από τα δικαιολογητικά που προσκομίσθηκαν νομίμως και εμπροθέσμως, δεν αποδεικνύεται η μη συνδρομή των λόγων αποκλεισμού σύμφωνα με την παράγραφο 2.2.3 (λόγοι αποκλεισμού) ή η πλήρωση μιας ή περισσότερων από τις απαιτήσεις των κριτηρίων ποιοτικής επιλογής σύμφωνα με τις παραγράφους 2.2.4 έως 2.2.8 (κριτήρια ποιοτικής επιλογής) της παρούσας.

Σε περίπτωση έγκαιρης και προσηκούσας ενημέρωσης της αναθέτουσας αρχής για μεταβολές στις προϋποθέσεις, τις οποίες ο προσωρινός ανάδοχος είχε δηλώσει με το Ευρωπαϊκό Ενιαίο Έγγραφο Σύμβασης (ΕΕΕΣ) ότι πληροί, οι οποίες μεταβολές επήλθαν ή για τις οποίες μεταβολές έλαβε γνώση μετά την δήλωση και μέχρι την ημέρα της σύναψης της σύμβασης (οψιγενείς μεταβολές), δεν καταπίπτει υπέρ της Αναθέτουσας Αρχής η εγγύηση συμμετοχής του.

Αν κανένας από τους προσφέροντες δεν υποβάλλει αληθή ή ακριβή δήλωση ή δεν προσκομίζει ένα ή περισσότερα από τα απαιτούμενα έγγραφα και δικαιολογητικά ή δεν αποδείξει ότι: α) δεν βρίσκεται σε μία από τις καταστάσεις της παραγράφου 2.2.3 της παρούσας διακήρυξης και β) πληροί τα σχετικά κριτήρια ποιοτικής επιλογής τα οποία έχουν καθοριστεί σύμφωνα με τις παραγράφους 2.2.4 -2.2.8 της παρούσας διακήρυξης, η διαδικασία ματαιώνεται.

Η διαδικασία ελέγχου των παραπάνω δικαιολογητικών ολοκληρώνεται με τη σύνταξη πρακτικού από την Επιτροπή του Διαγωνισμού, στο οποίο αναγράφεται η τυχόν συμπλήρωση δικαιολογητικών σύμφωνα με όσα ορίζονται ανωτέρω (παράγραφος 3.1.2.1.) και τη διαβίβασή του στο αποφαινόμενο όργανο της αναθέτουσας αρχής για τη λήψη απόφασης είτε για την κατακύρωση της σύμβασης είτε για τη ματαίωση της διαδικασίας.

3.3 Κατακύρωση - σύναψη σύμβασης

3.3.1. Τα αποτελέσματα του ελέγχου των παραπάνω δικαιολογητικών κατακύρωσης και της εισήγησης της Επιτροπής Διαγωνισμού επικυρώνονται με την απόφαση κατακύρωσης, στην οποία ενσωματώνεται η απόφαση έγκρισης του πρακτικού κατάταξης των προσφερόντων και ανάδειξης προσωρινού αναδόχου, σε συνέχεια της αξιολόγησης των οικονομικών προσφορών τους.

Η αναθέτουσα αρχή κοινοποιεί, μέσω της λειτουργικότητας της «Επικοινωνίας», σε όλους τους οικονομικούς φορείς που έλαβαν μέρος στη διαδικασία ανάθεσης, εκτός από όσους αποκλείστηκαν οριστικά, ιδίως δυνάμει της παρ. 1 του άρθρου 72 του ν. 4412/2016, την απόφαση κατακύρωσης, στην οποία αναφέρονται υποχρεωτικά οι προθεσμίες για την αναστολή της σύναψης σύμβασης, σύμφωνα με τα άρθρα 360 έως 372 του ν. 4412/2016, μαζί με αντίγραφο των πρακτικών κατάταξης των προσφερόντων και ανάδειξης προσωρινού αναδόχου και επιπλέον, αναρτά τα δικαιολογητικά του προσωρινού αναδόχου στα «Συνημμένα Ηλεκτρονικού Διαγωνισμού».

Μετά την έκδοση και κοινοποίηση της απόφασης κατακύρωσης οι προσφέροντες λαμβάνουν γνώση των οικονομικών προσφορών που αποσφραγίστηκαν, της κατάταξης των προσφορών και των υποβληθέντων

δικαιολογητικών κατακύρωσης, με ενέργειες της αναθέτουσας αρχής. Κατά της απόφασης κατακύρωσης χωρεί προδικαστική προσφυγή ενώπιον της ΕΑΔΗΣΥ, σύμφωνα με την παράγραφο 3.4 της παρούσας. Δεν επιτρέπεται η άσκηση άλλης διοικητικής προσφυγής κατά της ανωτέρω απόφασης.

3.3.2. Η απόφαση κατακύρωσης καθίσταται οριστική, εφόσον συντρέξουν οι ακόλουθες προϋποθέσεις σωρευτικά:

α) κοινοποιηθεί η απόφαση κατακύρωσης σε όλους τους οικονομικούς φορείς που δεν έχουν αποκλειστεί οριστικά,

β) παρέλθει άπρακτη η προθεσμία άσκησης προδικαστικής προσφυγής ή σε περίπτωση άσκησης, παρέλθει άπρακτη η προθεσμία άσκησης αίτησης αναστολής κατά της απόφασης της ΕΑΔΗΣΥ και σε περίπτωση άσκησης αίτησης αναστολής κατά της απόφασης της ΕΑΔΗΣΥ, εκδοθεί απόφαση επί της αίτησης, με την επιφύλαξη της χορήγησης προσωρινής διαταγής, σύμφωνα με όσα ορίζονται στο τελευταίο εδάφιο της παρ. 4 του άρθρου 372 του ν. 4412/2016,

γ) ολοκληρωθεί επιτυχώς ο προσυμβατικός έλεγχος από το Ελεγκτικό Συνέδριο, σύμφωνα με τα άρθρα 324 έως 327 του ν. 4700/2020, εφόσον απαιτείται,

και

δ) ο προσωρινός ανάδοχος, υποβάλλει, στην περίπτωση που απαιτείται και έπειτα από σχετική πρόσκληση, υπεύθυνη δήλωση, που υπογράφεται σύμφωνα με όσα ορίζονται στο άρθρο 79Α του ν. 4412/2016, στην οποία δηλώνεται ότι, δεν έχουν επέλθει στο πρόσωπό του οψιγενείς μεταβολές κατά την έννοια του άρθρου 104 του ν. 4412/2016 και μόνον στην περίπτωση του προσυμβατικού ελέγχου ή της άσκησης προδικαστικής προσφυγής κατά της απόφασης κατακύρωσης. Η υπεύθυνη δήλωση ελέγχεται από την αναθέτουσα αρχή και μνημονεύεται στο συμφωνητικό. Εφόσον δηλωθούν οψιγενείς μεταβολές, η δήλωση ελέγχεται από την Επιτροπή Διαγωνισμού, η οποία εισηγείται προς το αρμόδιο αποφαινόμενο όργανο.

Μετά από την οριστικοποίηση της απόφασης κατακύρωσης η αναθέτουσα αρχή προσκαλεί τον ανάδοχο, μέσω της λειτουργικότητας της «Επικοινωνίας» του ηλεκτρονικού διαγωνισμού στο ΕΣΗΔΗΣ, να προσέλθει για υπογραφή του συμφωνητικού, θέτοντάς του προθεσμία δεκαπέντε (15) ημερών από την κοινοποίηση της σχετικής ειδικής πρόσκλησης. Η σύμβαση θεωρείται συναφθείσα με την κοινοποίηση της πρόσκλησης του προηγούμενου εδαφίου στον ανάδοχο.

3.4 Προδικαστικές Προσφυγές - Προσωρινή και οριστική Δικαστική Προστασία

Α. Κάθε ενδιαφερόμενος, ο οποίος έχει ή είχε συμφέρον να του ανατεθεί η συγκεκριμένη δημόσια σύμβαση και έχει υποστεί ή ενδέχεται να υποστεί ζημία από εκτελεστή πράξη ή παράλειψη της αναθέτουσας αρχής κατά παράβαση της ευρωπαϊκής ενωσιακής ή εσωτερικής νομοθεσίας στον τομέα των δημοσίων συμβάσεων, έχει δικαίωμα να προσφύγει στην ΕΑΔΗΣΥ, σύμφωνα με τα ειδικότερα οριζόμενα στα άρθρα 345 επ. ν. 4412/2016 και 1 επ. π.δ. 39/2017, στρεφόμενος με προδικαστική προσφυγή, κατά πράξης ή παράλειψης της αναθέτουσας αρχής, προσδιορίζοντας ειδικώς τις νομικές και πραγματικές αιτιάσεις που δικαιολογούν το αίτημά του.

Σε περίπτωση προσφυγής κατά πράξης της αναθέτουσας αρχής, η προθεσμία για την άσκηση της προδικαστικής προσφυγής είναι:

(α) δέκα (10) ημέρες από την κοινοποίηση της προσβαλλόμενης πράξης στον ενδιαφερόμενο οικονομικό φορέα αν η πράξη κοινοποιήθηκε με ηλεκτρονικά μέσα

(β) δεκαπέντε (15) ημέρες από την κοινοποίηση της προσβαλλόμενης πράξης σε αυτόν αν χρησιμοποιήθηκαν άλλα μέσα επικοινωνίας, άλλως

(γ) δέκα (10) ημέρες από την πλήρη, πραγματική ή τεκμαιρόμενη, γνώση της πράξης που βλάπτει τα συμφέροντα του ενδιαφερόμενου οικονομικού φορέα. Η άσκηση προδικαστικής προσφυγής κατά διακήρυξης διαγωνισμού επιτρέπεται μέχρι και δεκαπέντε (15) ημέρες από τη δημοσίευσή της στο ΚΗΜΔΗΣ. Η ως άνω προθεσμία ισχύει και για κάθε τροποποίηση της διακήρυξης διαγωνισμού.

Σε περίπτωση παράλειψης, η προθεσμία για την άσκηση της προδικαστικής προσφυγής είναι δεκαπέντε (15) ημέρες από την επομένη της συντέλεσης της προσβαλλόμενης παράλειψης

Οι προθεσμίες ως προς την υποβολή των προδικαστικών προσφυγών και των παρεμβάσεων αρχίζουν την επομένη της ημέρας της προαναφερθείσας κατά περίπτωση κοινοποίησης ή γνώσης και λήγουν όταν περάσει ολόκληρη η τελευταία ημέρα και ώρα 23:59:59 και, αν αυτή είναι εξαιρετέα ή Σάββατο, όταν περάσει ολόκληρη η επομένη εργάσιμη ημέρα και ώρα 23:59:59.

Η προδικαστική προσφυγή συντάσσεται υποχρεωτικά με τη χρήση του τυποποιημένου εντύπου του Παραρτήματος Ι του π.δ/τος 39/2017 και κατατίθεται ηλεκτρονικά μέσω της λειτουργικότητας «Επικοινωνία» στην ηλεκτρονική περιοχή του συγκεκριμένου διαγωνισμού, επιλέγοντας την ένδειξη «Προδικαστική Προσφυγή» σύμφωνα με το άρθρο 18 της Κ.Υ.Α. Προμήθειες και Υπηρεσίες.

Σε περίπτωση τεχνικής αδυναμίας λειτουργίας του ΕΣΗΔΗΣ, η οποία ανακοινώνεται και πιστοποιείται εκ των προτέρων, για τις δημόσιες συμβάσεις προμηθειών και υπηρεσιών από τη Διεύθυνση Διαχείρισης, Ανάπτυξης και Υποστήριξης του ΕΣΗΔΗΣ του Υπουργείου Ψηφιακής Διακυβέρνησης, αναστέλλονται για το αντίστοιχο διάστημα οι σχετικές προθεσμίες. Σε περίπτωση αιφνίδιας τεχνικής αδυναμίας του ΕΣΗΔΗΣ, το προηγούμενο εδάφιο δεν εφαρμόζεται και η προσφυγή κατατίθεται στην ΕΑΔΗΣΥ με μήνυμα ηλεκτρονικού ταχυδρομείου, η δε τεχνική αδυναμία πιστοποιείται, εκ των υστέρων. Η προδικαστική προσφυγή περιέχει τις νομικές και πραγματικές αιτιάσεις που δικαιολογούν το αίτημά της. Η έκταση της προσφυγής δεν υπερβαίνει το όριο των είκοσι πέντε (25) σελίδων. Υπέρβαση του ορίου των σελίδων δικαιολογείται μόνο σε εξαιρετικές περιστάσεις, όπως ιδίως, αν με την προσφυγή αμφισβητείται η πλήρωση πλήθους τεχνικών προδιαγραφών. Το Κλιμάκιο εξέτασης της προσφυγής μπορεί να ζητήσει, με πράξη του Προέδρου του, τον περιορισμό της αδικαιολόγητης έκτασής της. Αν ο προσφεύγων δεν συμμορφωθεί με την πράξη του προηγούμενου εδαφίου, καταβάλλει παράβολο ίσο προς το διπλάσιο του παραβόλου που προβλέπεται για την άσκηση της προσφυγής.

Για το παραδεκτό της άσκησης της προδικαστικής προσφυγής κατατίθεται παράβολο από τον προσφεύγοντα υπέρ του Ελληνικού Δημοσίου, σύμφωνα με όσα ορίζονται στο άρθρο 363 Ν. 4412/2016. Η επιστροφή του παραβόλου στον προσφεύγοντα γίνεται: α) σε περίπτωση ολικής ή μερικής αποδοχής της προσφυγής του, β) όταν η αναθέτουσα αρχή ανακαλεί την προσβαλλόμενη πράξη ή προβαίνει στην οφειλόμενη ενέργεια πριν από την έκδοση της απόφασης της ΕΑΔΗΣΥ επί της προσφυγής, γ) σε περίπτωση παραίτησης του προσφεύγοντα από την προσφυγή του έως και δέκα (10) ημέρες από την κατάθεση της προσφυγής.

Σε περίπτωση απόρριψης της προσφυγής του προσφεύγοντος, το παράβολο αποδίδεται στο Δημόσιο, εφόσον:

- α) ο προσφεύγων δεν ασκήσει την προβλεπόμενη στο άρθρο 372 του ν.4412/2016 αίτηση αναστολής και ακύρωσης ή
- β) ο προσφεύγων παραιτηθεί από αυτήν ή
- γ) με την απόφαση του Δικαστηρίου απορριφθεί η αίτηση του προσφεύγοντος ή
- δ) σε κάθε περίπτωση που δεν διατάσσεται η ΕΑΔΗΣΥ να επιστρέψει το παράβολο στον προσφεύγοντα.

Αν το δικαστήριο ακυρώσει απόφαση της ΕΑΔΗΣΥ και αναπέμψει την υπόθεση σε αυτήν για νέα κρίση, αν το παράβολο είχε επιστραφεί, κατατίθεται νέο ισόποσο παράβολο εντός τριών (3) ημερών από την κοινοποίηση στον προσφεύγοντα της πράξης περί ορισμού ημέρας εξέτασης της προδικαστικής προσφυγής και Εισηγητή. Αν το δικαστήριο ακυρώσει απόφαση της ΕΑΔΗΣΥ χωρίς να αναπέμψει την υπόθεση στην Αρχή για νέα κρίση, αποφαινεται το ίδιο και για την τύχη του καταβληθέντος για την προδικαστική προσφυγή και μη επιστραφέντος παραβόλου. Στην περίπτωση αυτή, αν το δικαστήριο παραλείψει να περιλάβει στην απόφασή του διάταξη για την τύχη του παραβόλου της προδικαστικής προσφυγής, του οποίου είχε διαταχθεί η κατάπτωση, αυτό επιστρέφεται από την ΕΑΔΗΣΥ, μετά από αίτηση του ενδιαφερομένου.

Η προθεσμία για την άσκηση της προδικαστικής προσφυγής και η άσκησή της κωλύουν τη σύναψη της σύμβασης επί ποινή ακυρότητας, η οποία διαπιστώνεται με απόφαση του οικείου Κλιμακίου της Ε.Α.ΔΗ.ΣΥ. μετά από άσκηση προσφυγής, σύμφωνα με το Μέρος Β' του Τμήματος ΙΙ του Βιβλίου ΙV του ν. 4412/2016, περί προδικαστικής προσφυγής για την κήρυξη ακυρότητας της σύμβασης, εκτός εάν η ΕΑΔΗΣΥ, κατά τη διαδικασία χορήγησης προσωρινών μέτρων, σύμφωνα με το άρθρο 366, αποφανθεί διαφορετικά.

Κατά τα λοιπά η άσκηση της προδικαστικής προσφυγής δεν κωλύει την πρόοδο της διαγωνιστικής διαδικασίας, με την επιφύλαξη του άρθρου 366.

Η προηγούμενη παράγραφος δεν εφαρμόζεται στην περίπτωση που, κατά τη διαδικασία σύναψης της παρούσας σύμβασης, υποβληθεί μόνο μία (1) προσφορά.

Μετά την, κατά τα ως άνω, ηλεκτρονική κατάθεση της προδικαστικής προσφυγής η αναθέτουσα αρχή, μέσω της λειτουργίας «Επικοινωνία» του ΕΣΗΔΗΣ :

α) Κοινοποιεί την προσφυγή το αργότερο έως την επομένη εργάσιμη ημέρα από την κατάθεσή της σε κάθε ενδιαφερόμενο τρίτο, ο οποίος μπορεί να θίγεται από την αποδοχή της προσφυγής, προκειμένου να ασκήσει το, προβλεπόμενο από τα άρθρα 362 παρ. 3, δικαίωμα παρέμβασής του στη διαδικασία εξέτασης της προσφυγής, για τη διατήρηση της ισχύος της προσβαλλόμενης πράξης, προσκομίζοντας όλα τα κρίσιμα έγγραφα που έχει στη διάθεσή του.

β) Διαβιβάζει στην ΕΑΔΗΣΥ, το αργότερο εντός δεκαπέντε (15) ημερών από την ημέρα κατάθεσης, τον πλήρη φάκελο της υπόθεσης, τα αποδεικτικά κοινοποίησης στους ενδιαφερόμενους τρίτους αλλά και την Έκθεση Απόψεων της επί της προσφυγής. Στην Έκθεση Απόψεων η αναθέτουσα αρχή μπορεί να παραθέσει αρχική ή συμπληρωματική αιτιολογία για την υποστήριξη της προσβαλλόμενης με την προδικαστική προσφυγή πράξης.

γ) Κοινοποιεί σε όλα τα μέρη την Έκθεση Απόψεων, τις Παρεμβάσεις και τα σχετικά έγγραφα που τυχόν τη συνοδεύουν, μέσω του ηλεκτρονικού τόπου του διαγωνισμού το αργότερο έως την επομένη εργάσιμη ημέρα από την κατάθεσή τους.

δ) Συμπληρωματικά υπομνήματα κατατίθενται από οποιοδήποτε από τα μέρη μέσω της πλατφόρμας του ΕΣΗΔΗΣ το αργότερο εντός πέντε (5) ημερών από την κοινοποίηση των απόψεων της αναθέτουσας αρχής .

Η άσκηση της προδικαστικής προσφυγής αποτελεί προϋπόθεση για την άσκηση των ένδικων βοηθημάτων της αίτησης αναστολής και της αίτησης ακύρωσης του άρθρου 372 ν. 4412/2016 κατά των εκτελεστών πράξεων ή παραλείψεων της αναθέτουσας αρχής .

Β. Όποιος έχει έννομο συμφέρον μπορεί να ζητήσει, με το ίδιο δικόγραφο εφαρμοζόμενων αναλογικά των διατάξεων του π.δ. 18/1989, την αναστολή εκτέλεσης της απόφασης της Ε.Α.ΔΗ.ΣΥ. και την ακύρωσή της ενώπιον του αρμόδιου Διοικητικού Δικαστηρίου *[συμπληρώνεται, από την αναθέτουσα αρχή, ανάλογα, το Διοικητικό Εφετείο της έδρας της ή το Συμβούλιο της Επικρατείας]*²⁴. Το αυτό ισχύει και σε περίπτωση σιωπηρής απόρριψης της προδικαστικής προσφυγής από την Ε.Α.ΔΗ.ΣΥ. Δικαίωμα άσκησης του ως άνω ένδικου βοηθήματος έχει και η αναθέτουσα αρχή, αν η Ε.Α.ΔΗ.ΣΥ. κάνει δεκτή την προδικαστική προσφυγή, αλλά και αυτός του οποίου έχει γίνει εν μέρει δεκτή η προδικαστική προσφυγή.

Με την απόφαση της Ε.Α.ΔΗ.ΣΥ. λογίζονται ως συμπροσβαλλόμενες και όλες οι συναφείς προς την ανωτέρω απόφαση πράξεις ή παραλείψεις της αναθέτουσας αρχής, εφόσον έχουν εκδοθεί ή συντελεστεί αντιστοίχως έως τη συζήτηση της ως άνω αίτησης στο Δικαστήριο.

²⁴ Πρβλ. άρθρο 372 παρ. 3 του ν. 4412/2016, σύμφωνα με το οποίο: «Αρμόδιο για την εκδίκαση των υποθέσεων του παρόντος είναι το Διοικητικό Εφετείο της έδρας της αναθέτουσας αρχής. Κατ' εξαίρεση, διαφορές οποίες προκύπτουν από την ανάθεση δημόσιων συμβάσεων που εμπίπτουν στο πεδίο εφαρμογής των Οδηγιών 2014/24/ΕΕ και 2014/25/ΕΕ, με εκτιμώμενη αξία μεγαλύτερη των δεκαπέντε εκατομμυρίων (15.000.000) ευρώ, εκδικάζονται από το Συμβούλιο της Επικρατείας». Κατά συνέπεια, με βάση την εκτιμώμενη αξία εκάστης σύμβασης, η α.α. συμπληρώνει στο παρόν άρθρο της Διακήρυξης, το αρμόδιο, ανά περίπτωση, Δικαστήριο, ήτοι το Διοικητικό Εφετείο ή το Συμβούλιο της Επικρατείας αναλόγως.

Η αίτηση αναστολής και ακύρωσης περιλαμβάνει μόνο αιτιάσεις που είχαν προταθεί με την προδικαστική προσφυγή ή αφορούν στη διαδικασία ενώπιον της Ε.Α.ΔΗ.ΣΥ. ή το περιεχόμενο των αποφάσεών της. Η αναθέτουσα αρχή, εφόσον ασκήσει την αίτηση της παρ. 1 του άρθρου 372 του ν. 4412/2016, μπορεί να προβάλει και οψιγενείς ισχυρισμούς αναφορικά με τους επιτακτικούς λόγους δημοσίου συμφέροντος, οι οποίοι καθιστούν αναγκαία την άμεση ανάθεση της σύμβασης.²⁵

Η ως άνω αίτηση κατατίθεται στο αρμόδιο δικαστήριο μέσα σε προθεσμία δέκα (10) ημερών από την κοινοποίηση ή την πλήρη γνώση της απόφασης ή από την παρέλευση της προθεσμίας για την έκδοση της απόφασης επί της προδικαστικής προσφυγής, ενώ η δικάσιμος για την εκδίκαση της αίτησης δεν πρέπει να απέχει πέραν των εξήντα (60) ημερών από την κατάθεση του δικογράφου.²⁶

Αντίγραφο της αίτησης με κλήση κοινοποιείται με τη φροντίδα του αιτούντος προς την Ε.Α.ΔΗ.ΣΥ., την αναθέτουσα αρχή, αν δεν έχει ασκήσει αυτή την αίτηση, και προς κάθε τρίτο ενδιαφερόμενο, την κλήτευση του οποίου διατάσσει με πράξη του ο Πρόεδρος ή ο προεδρεύων του αρμόδιου Δικαστηρίου ή Τμήματος έως την επόμενη ημέρα από την κατάθεση της αίτησης. Σε περίπτωση άσκησης της αίτησης από την αναθέτουσα αρχή, αυτή διαβιβάζει στο αρμόδιο δικαστήριο τον φάκελο, η δε αιτιολογία της προσβαλλόμενης απόφασης της ΕΑΔΗΣΥ επέχει θέση απόψεων αυτής επί των λόγων ακύρωσης, οι οποίες μπορούν να συμπληρωθούν με υπόμνημα. Ο αιτών υποχρεούται, επί ποινή απαραδέκτου του ενδίκου βοηθήματος, να προβεί στις παραπάνω κοινοποιήσεις εντός αποκλειστικής προθεσμίας δύο (2) ημερών από την έκδοση και την παραλαβή της ως άνω πράξης του Δικαστηρίου. Εντός αποκλειστικής προθεσμίας δέκα (10) ημερών από την ως άνω κοινοποίηση της αίτησης κατατίθεται η παρέμβαση και διαβιβάζονται ο φάκελος και οι απόψεις της αναθέτουσας αρχής. Εντός της ίδιας προθεσμίας κατατίθενται στο Δικαστήριο και τα στοιχεία που υποστηρίζουν τους ισχυρισμούς των διαδίκων.

Επιπρόσθετα, η παρέμβαση κοινοποιείται με επιμέλεια του παρεμβαίνοντος στα λοιπά μέρη της δίκης εντός δύο (2) ημερών από την κατάθεσή της, αλλιώς λογίζεται ως απαραδέκτη. Το διατακτικό της δικαστικής απόφασης εκδίδεται εντός δεκαπέντε (15) ημερών από τη συζήτηση της αίτησης ή από την προθεσμία για την υποβολή υπομνημάτων.

Η προθεσμία για την άσκηση και η άσκηση της αίτησης ενώπιον του αρμόδιου δικαστηρίου κωλύουν τη σύναψη της σύμβασης μέχρι την έκδοση της οριστικής δικαστικής απόφασης, εκτός εάν με προσωρινή διαταγή ο αρμόδιος δικαστής αποφανθεί διαφορετικά. Επίσης, η προθεσμία για την άσκηση και η άσκηση της αίτησης κωλύουν την πρόοδο της διαδικασίας ανάθεσης για χρονικό διάστημα δεκαπέντε (15) ημερών από την άσκηση της αίτησης, εκτός εάν με την προσωρινή διαταγή ο αρμόδιος δικαστής αποφανθεί διαφορετικά.²⁷ Για την άσκηση της αίτησης κατατίθεται παράβολο, σύμφωνα με τα ειδικότερα οριζόμενα στο άρθρο 372 παρ. 5 του ν. 4412/2016.

Αν ο ενδιαφερόμενος δεν αιτήθηκε ή αιτήθηκε ανεπιτυχώς την αναστολή και η σύμβαση υπογράφηκε και η εκτέλεσή της ολοκληρώθηκε πριν από τη συζήτηση της αίτησης, εφαρμόζεται αναλόγως η παρ. 2 του άρθρου 32 του π.δ. 18/1989.

Αν το Δικαστήριο ακυρώσει πράξη ή παράλειψη της αναθέτουσας αρχής μετά τη σύναψη της σύμβασης, το κύρος της τελευταίας δεν θίγεται, εκτός αν πριν από τη σύναψη αυτής είχε ανασταλεί η διαδικασία σύναψης της σύμβασης. Στην περίπτωση που η σύμβαση δεν είναι άκυρη, ο ενδιαφερόμενος δικαιούται να αξιώσει αποζημίωση, σύμφωνα με τα αναφερόμενα στο άρθρο 373 του ν. 4412/2016.

Με την επιφύλαξη των διατάξεων του ν. 4412/2016, για την εκδίκαση των διαφορών του παρόντος άρθρου εφαρμόζονται οι διατάξεις του π.δ. 18/1989.

²⁵ Πρβλ. άρθρο 372 παρ. 1 και 2 του ν. 4412/2016.

²⁶ Πρβλ. άρθρο 372 παρ. 4 του ν. 4412/2016.

²⁷ Πρβλ. άρθρο 372 παρ. 6 του ν. 4412/2016.

3.5 Ματαίωση Διαδικασίας

Η αναθέτουσα αρχή ματαιώνει ή δύναται να ματαιώσει εν όλω ή εν μέρει, αιτιολογημένα, τη διαδικασία ανάθεσης, για τους λόγους και υπό τους όρους του άρθρου 106 του ν. 4412/2016, μετά από γνώμη της αρμόδιας Επιτροπής του Διαγωνισμού. Επίσης, αν διαπιστωθούν σφάλματα ή παραλείψεις σε οποιοδήποτε στάδιο της διαδικασίας ανάθεσης, μπορεί, μετά από γνώμη της ως άνω Επιτροπής, να ακυρώσει μερικώς τη διαδικασία ή να αναμορφώσει ανάλογα το αποτέλεσμα της ή να αποφασίσει την επανάληψή της από το σημείο που εμφιλοχώρησε το σφάλμα ή η παράλειψη.

Ειδικότερα, η αναθέτουσα αρχή ματαιώνει τη διαδικασία σύναψης όταν αυτή αποβεί άγονη είτε λόγω μη υποβολής προσφοράς είτε λόγω απόρριψης όλων των προσφορών, καθώς και στην περίπτωση του δευτέρου εδαφίου της παρ. 7 του άρθρου 105, περί κατακύρωσης και σύναψης σύμβασης.

Επίσης μπορεί να ματαιώσει τη διαδικασία: α) λόγω παράτυπης διεξαγωγής της διαδικασίας ανάθεσης, εκτός εάν μπορεί να θεραπεύσει το σφάλμα ή την παράλειψη σύμφωνα με την παρ. 3 του άρθρου 106, β) αν οι οικονομικές και τεχνικές παράμετροι που σχετίζονται με τη διαδικασία ανάθεσης άλλαξαν ουσιωδώς και η εκτέλεση του συμβατικού αντικειμένου δεν ενδιαφέρει πλέον την αναθέτουσα αρχή ή τον φορέα για τον οποίο προορίζεται το υπό ανάθεση αντικείμενο, γ) αν λόγω ανωτέρας βίας, δεν είναι δυνατή η κανονική εκτέλεση της σύμβασης, δ) αν η επιλεγείσα προσφορά κριθεί ως μη συμφέρουσα από οικονομική άποψη, ε) στην περίπτωση των παρ. 3 και 4 του άρθρου 97, περί χρόνου ισχύος προσφορών, στ) για άλλους επιτακτικούς λόγους δημοσίου συμφέροντος, όπως ιδίως, δημόσιας υγείας ή προστασίας του περιβάλλοντος.

4. ΟΡΟΙ ΕΚΤΕΛΕΣΗΣ ΤΗΣ ΣΥΜΒΑΣΗΣ

4.1 Εγγυήσεις (καλής εκτέλεσης, καλής λειτουργίας)

4.1.1 Για την υπογραφή της σύμβασης απαιτείται η παροχή εγγύησης καλής εκτέλεσης, σύμφωνα με το άρθρο 72 παρ. 4 του ν. 4412/2016, το ύψος της οποίας ανέρχεται σε ποσοστό 4% επί της εκτιμώμενης αξίας της σύμβασης ή του τμήματος της σύμβασης και κατατίθεται μέχρι και την υπογραφή του συμφωνητικού.

Η εγγύηση καλής εκτέλεσης, προκειμένου να γίνει αποδεκτή, πρέπει να περιλαμβάνει κατ' ελάχιστον τα αναφερόμενα στην παράγραφο 2.1.5. στοιχεία της παρούσας και επιπλέον τον αριθμό και τον τίτλο της σχετικής σύμβασης. Το περιεχόμενό της είναι σύμφωνο με το υπόδειγμα που περιλαμβάνεται στο Παράρτημα VIII της Διακήρυξης και τα οριζόμενα στο άρθρο 72 του ν. 4412/2016.

Η εγγύηση καλής εκτέλεσης της σύμβασης καλύπτει συνολικά και χωρίς διακρίσεις την εφαρμογή όλων των όρων της σύμβασης και κάθε απαίτηση της αναθέτουσας αρχής έναντι του αναδόχου.

Σε περίπτωση τροποποίησης της σύμβασης κατά την παράγραφο 4.5, η οποία συνεπάγεται αύξηση της συμβατικής αξίας, ο ανάδοχος οφείλει να καταθέσει μέχρι την υπογραφή της τροποποιημένης σύμβασης, συμπληρωματική εγγύηση καλής εκτέλεσης, το ύψος της οποίας ανέρχεται σε ποσοστό 4% επί του ποσού της αύξησης της αξίας της σύμβασης.

Η εγγύηση καλής εκτέλεσης καταπίπτει υπέρ της αναθέτουσας αρχής στην περίπτωση παραβίασης, από τον ανάδοχο, των όρων της σύμβασης, όπως αυτή ειδικότερα ορίζει.

Ο χρόνος ισχύος της εγγύησης καλής εκτέλεσης πρέπει να είναι μεγαλύτερος από τον συμβατικό χρόνο παράδοσης, για διάστημα δύο(2) μηνών.

Η/Οι εγγύηση/εις καλής εκτέλεσης επιστρέφεται/ονται στο σύνολό του/ς μετά από την ποσοτική και ποιοτική παραλαβή του συνόλου του αντικειμένου της σύμβασης.

Σε περίπτωση που στο πρωτόκολλο οριστικής και ποσοτικής παραλαβής αναφέρονται παρατηρήσεις ή υπάρχει εκπρόθεσμη παράδοση, η επιστροφή της εγγύησης καλής εκτέλεσης γίνεται μετά από την αντιμετώπιση, σύμφωνα με όσα προβλέπονται, των παρατηρήσεων και του εκπρόθεσμου. Αν τα αγαθά είναι διαιρετά και η παράδοση γίνεται, σύμφωνα με τη σύμβαση, τμηματικά, οι εγγυήσεις καλής εκτέλεσης και προκαταβολής αποδεσμεύονται σταδιακά, κατά το ποσόν που αναλογεί στην αξία του μέρους της ποσότητας των αγαθών που παραλήφθηκε οριστικά. Για τη σταδιακή αποδέσμευσή τους απαιτείται προηγούμενη γνωμοδότηση του αρμόδιου συλλογικού οργάνου. Εάν στο πρωτόκολλο παραλαβής αναφέρονται παρατηρήσεις ή υπάρχει εκπρόθεσμη παράδοση, η παραπάνω σταδιακή αποδέσμευση γίνεται μετά από την αντιμετώπιση, σύμφωνα με όσα προβλέπονται, των παρατηρήσεων και του εκπρόθεσμου.

4.1.2. Εγγύηση καλής λειτουργίας

Απαιτείται η προσκόμιση «εγγύησης καλής λειτουργίας» για την αποκατάσταση των ελαττωμάτων που ανακύπτουν ή των ζημιών που προκαλούνται από δυσλειτουργία των αγαθών κατά την περίοδο εγγύησης καλής λειτουργίας. Το ύψος της «εγγύησης καλής λειτουργίας» ορίζεται στο 2% της αξίας της σύμβασης/τμήματος και προσαυξάνεται κατά 1% για κάθε επιπλέον έτος εγγύησης που προσφέρεται από τον υποψήφιο ανάδοχο πέραν των δύο (2) πρώτων. Η επιστροφή της ανωτέρω εγγύησης λαμβάνει χώρα μετά από την ολοκλήρωση της περιόδου εγγύησης καλής λειτουργίας, σύμφωνα και με τα οριζόμενα στην παράγραφο 6.6 της παρούσας. Το περιεχόμενό της είναι σύμφωνο με το υπόδειγμα που περιλαμβάνεται στο Παράρτημα VIII της Διακήρυξης και τα οριζόμενα στο άρθρο 72 του ν. 4412/2016.

4.2 Συμβατικό Πλαίσιο - Εφαρμοστέα Νομοθεσία

Κατά την εκτέλεση της σύμβασης εφαρμόζονται οι διατάξεις του ν. 4412/2016, οι όροι της παρούσας διακήρυξης και συμπληρωματικά ο Αστικός Κώδικας.

4.3 Όροι εκτέλεσης της σύμβασης

4.3.1 Κατά την εκτέλεση της σύμβασης ο ανάδοχος τηρεί τις υποχρεώσεις στους τομείς του περιβαλλοντικού, κοινωνικοασφαλιστικού και εργατικού δικαίου, που έχουν θεσπισθεί με το δίκαιο της Ένωσης, το εθνικό δίκαιο, συλλογικές συμβάσεις ή διεθνείς διατάξεις περιβαλλοντικού, κοινωνικοασφαλιστικού και εργατικού δικαίου, οι οποίες απαριθμούνται στο Παράρτημα Χ του Προσαρτήματος Α' του ν. 4412/2016.

Η τήρηση των εν λόγω υποχρεώσεων από τον ανάδοχο και τους υπεργολάβους του ελέγχεται και βεβαιώνεται από τα όργανα που επιβλέπουν την εκτέλεση της σύμβασης και τις αρμόδιες δημόσιες αρχές και υπηρεσίες που ενεργούν εντός των ορίων της ευθύνης και της αρμοδιότητάς τους.

4.3.2 Στις συμβάσεις προμηθειών προϊόντων που εμπίπτουν στο πεδίο εφαρμογής του ν. 4819/2021, επιπλέον του όρου της παρ. 4.3.1 περιλαμβάνεται ο όρος ότι ο ανάδοχος υποχρεούται κατά την υπογραφή της σύμβασης και καθ' όλη τη διάρκεια εκτέλεσης να τηρεί τις υποχρεώσεις των παραγράφων 1, 4 και 5 του άρθρου 11 του ν. 4819/2021. Η τήρηση των υποχρεώσεων ελέγχεται από την αναθέτουσα αρχή μέσω του αρχείου δημοσιοποίησης εγγεγραμμένων παραγωγών στο Εθνικό Μητρώο Παραγωγών (ΕΜΠΑ) που τηρείται στην ηλεκτρονική σελίδα του Ε.Ο.ΑΝ. εντός της προθεσμίας της παραγράφου 4 του άρθρου 105 του ν. 4412/2016 και αποτελεί προϋπόθεση για την υπογραφή του συμφωνητικού, στο οποίο γίνεται υποχρεωτικά μνεία του αριθμού ΕΜΠΑ του υπόχρεου παραγωγού. Η μη τήρηση των υποχρεώσεων της παρούσας παραγράφου έχει τις συνέπειες της παραγράφου 7 του άρθρου 105 του ν. 4412/2016.

4.3.3. Ο ανάδοχος δεσμεύεται ότι :

α) σε όλα τα στάδια που προηγήθηκαν της σύμβασης δεν ενήργησε αθέμιτα, παράνομα ή καταχρηστικά και ότι θα εξακολουθήσει να μην ενεργεί κατ' αυτόν τον τρόπο κατά το στάδιο εκτέλεσης της σύμβασης,

β) ότι θα δηλώσει αμελλητί στην αναθέτουσα αρχή, από τη στιγμή που λάβει γνώση, οποιαδήποτε κατάσταση (ακόμη και ενδεχόμενη) σύγκρουσης συμφερόντων (προσωπικών, οικογενειακών, οικονομικών, πολιτικών ή άλλων κοινών συμφερόντων, συμπεριλαμβανομένων και αντικρουόμενων επαγγελματικών συμφερόντων) μεταξύ των νομίμων ή εξουσιοδοτημένων εκπροσώπων του καθώς και υπαλλήλων ή συνεργατών τους οποίους απασχολεί στην εκτέλεση της σύμβασης (π.χ. με σύμβαση υπεργολαβίας) και μελών του προσωπικού της αναθέτουσας αρχής που εμπλέκονται καθ' οιονδήποτε τρόπο στη διαδικασία εκτέλεσης της σύμβασης ή/και μπορούν να επηρεάσουν την έκβαση και τις αποφάσεις της αναθέτουσας αρχής περί την εκτέλεσή της, οποτεδήποτε και εάν η κατάσταση αυτή προκύψει κατά τη διάρκεια εκτέλεσης της σύμβασης.

Οι υποχρεώσεις και οι απαγορεύσεις της ρήτρας αυτής ισχύουν, αν ο ανάδοχος είναι ένωση, για όλα τα μέλη της ένωσης, καθώς και για τους υπεργολάβους που χρησιμοποιεί. Στο συμφωνητικό περιλαμβάνεται σχετική δεσμευτική δήλωση τόσο του αναδόχου όσο και των υπεργολάβων του.

4.4 Υπεργολαβία

4.4.1. Ο Ανάδοχος δεν απαλλάσσεται από τις συμβατικές του υποχρεώσεις και ευθύνες λόγω ανάθεσης της εκτέλεσης τμήματος/τμημάτων της σύμβασης σε υπεργολάβους. Η τήρηση των υποχρεώσεων της παρ. 2 του άρθρου 18 του ν. 4412/2016 από υπεργολάβους δεν αίρει την ευθύνη του κυρίου αναδόχου.

4.4.2. Κατά την υπογραφή της σύμβασης ο κύριος ανάδοχος υποχρεούται να αναφέρει στην αναθέτουσα αρχή το όνομα, τα στοιχεία επικοινωνίας και τους νόμιμους εκπροσώπους των υπεργολάβων του, οι οποίοι συμμετέχουν στην εκτέλεση αυτής, εφόσον είναι γνωστά τη συγκεκριμένη χρονική στιγμή. Επιπλέον, υποχρεούται να γνωστοποιεί στην αναθέτουσα αρχή κάθε αλλαγή των πληροφοριών αυτών, κατά τη διάρκεια της σύμβασης, καθώς και τις απαιτούμενες πληροφορίες σχετικά με κάθε νέο υπεργολάβο, τον οποίο ο κύριος ανάδοχος χρησιμοποιεί εν συνεχεία στην εν λόγω σύμβαση, προσκομίζοντας τα σχετικά συμφωνητικά/δηλώσεις συνεργασίας. Σε περίπτωση διακοπής της συνεργασίας του Αναδόχου με υπεργολάβο/ υπεργολάβους της σύμβασης, αυτός υποχρεούται σε άμεση γνωστοποίηση της διακοπής αυτής στην Αναθέτουσα Αρχή, οφείλει δε να διασφαλίσει την ομαλή εκτέλεση του τμήματος/ των τμημάτων της σύμβασης είτε από τον ίδιο, είτε από νέο υπεργολάβο τον οποίο θα γνωστοποιήσει στην αναθέτουσα αρχή κατά την ως άνω διαδικασία.

4.4.3. Η αναθέτουσα αρχή επαληθεύει τη συνδρομή των λόγων αποκλεισμού για τους υπεργολάβους, όπως αυτοί περιγράφονται στην παράγραφο 2.2.3. και με τα αποδεικτικά μέσα της παραγράφου 2.2.9.2 της παρούσας, εφόσον το(α) τμήμα(τα) της σύμβασης, το(α) οποίο(α) ο ανάδοχος προτίθεται να αναθέσει υπό μορφή υπεργολαβίας σε τρίτους, υπερβαίνουν σωρευτικά το ποσοστό του τριάντα τοις εκατό (30%) της συνολικής αξίας της σύμβασης. Επιπλέον, προκειμένου να μην αθετούνται οι υποχρεώσεις της παρ. 2 του άρθρου 18 του ν. 4412/2016, δύναται να επαληθεύσει τους ως άνω λόγους και για τμήμα ή τμήματα της σύμβασης που υπολείπονται του ως άνω ποσοστού.

Όταν από την ως άνω επαλήθευση προκύπτει ότι συντρέχουν λόγοι αποκλεισμού απαιτεί ή δύναται να απαιτήσει την αντικατάστασή του, κατά τα ειδικότερα αναφερόμενα στις παρ. 5 και 6 του άρθρου 131 του ν. 4412/2016.

4.5 Τροποποίηση σύμβασης κατά τη διάρκειά της

Η σύμβαση μπορεί να τροποποιείται κατά τη διάρκειά της, χωρίς να απαιτείται νέα διαδικασία σύναψης σύμβασης, μόνο σύμφωνα με τους όρους και τις προϋποθέσεις του άρθρου 132 του ν. 4412/2016 και κατόπιν γνωμοδότησης της Επιτροπής της περ. β της παρ. 11 του άρθρου 221 του ν. 4412/2016.

Μετά τη λύση της σύμβασης λόγω της έκπτωσης του αναδόχου, σύμφωνα με το άρθρο 203 του ν. 4412/2016 και την παράγραφο 5.2. της παρούσας, όπως και σε περίπτωση καταγγελίας για όλους λόγους της παραγράφου 4.6, πλην αυτού της περ. (α), η αναθέτουσα αρχή δύναται να προσκαλέσει τον επόμενο, κατά σειρά κατάταξης οικονομικό φορέα που συμμετέχει στην παρούσα διαδικασία ανάθεσης της συγκεκριμένης σύμβασης και να του προτείνει να αναλάβει το ανεκτέλεστο αντικείμενο της σύμβασης, με τους ίδιους όρους και προϋποθέσεις και σε τμήμα που δεν θα υπερβαίνει την προσφορά που αυτός είχε υποβάλει (ρήτρα υποκατάστασης). Η σύμβαση συνάπτεται εφόσον εντός της ταχθείσας προθεσμίας περιέλθει στην αναθέτουσα αρχή έγγραφη και ανεπιφύλακτη αποδοχή της. Η άπρακτη πάροδος της προθεσμίας θεωρείται ως απόρριψη της πρότασης.

4.6 Δικαίωμα μονομερούς λύσης της σύμβασης

4.6.1. Η αναθέτουσα αρχή μπορεί, με τις προϋποθέσεις που ορίζουν οι κείμενες διατάξεις, να καταγγείλει τη σύμβαση κατά τη διάρκεια της εκτέλεσής της, εφόσον:

α) η σύμβαση υποστεί ουσιώδη τροποποίηση, κατά την έννοια της παρ. 4 του άρθρου 132 του ν. 4412/2016, που θα απαιτούσε νέα διαδικασία σύναψης σύμβασης

β) ο ανάδοχος, κατά το χρόνο της ανάθεσης της σύμβασης, τελούσε σε μια από τις καταστάσεις που αναφέρονται στην παράγραφο 2.2.3.1 και, ως εκ τούτου, θα έπρεπε να έχει αποκλειστεί από τη διαδικασία σύναψης της σύμβασης,

γ) η σύμβαση δεν έπρεπε να ανατεθεί στον ανάδοχο λόγω σοβαρής παραβίασης των υποχρεώσεων που υπέχει από τις Συνθήκες και την Οδηγία 2014/24/ΕΕ, η οποία έχει αναγνωριστεί με απόφαση του Δικαστηρίου της Ένωσης στο πλαίσιο διαδικασίας δυνάμει του άρθρου 258 της ΣΛΕΕ.

δ) ο ανάδοχος καταδικαστεί αμετάκλητα, κατά τη διάρκεια εκτέλεσης της σύμβασης, για ένα από τα αδικήματα που αναφέρονται στην παρ. 2.2.3.1 της παρούσας,

ε) ο ανάδοχος πτωχεύσει ή υπαχθεί σε διαδικασία ειδικής εκκαθάρισης ή τεθεί υπό αναγκαστική διαχείριση από εκκαθαριστή ή από το δικαστήριο ή υπαχθεί σε διαδικασία πτωχευτικού συμβιβασμού ή αναστείλει τις επιχειρηματικές του δραστηριότητες ή υπαχθεί σε διαδικασία εξυγίανσης και δεν τηρεί τους όρους αυτής ή εάν βρεθεί σε οποιαδήποτε ανάλογη κατάσταση, προκύπτουσα από παρόμοια διαδικασία, προβλεπόμενη σε εθνικές διατάξεις νόμου.

Η αναθέτουσα αρχή μπορεί να μην καταγγείλει τη σύμβαση, υπό την προϋπόθεση ότι ο ανάδοχος ο οποίος θα βρεθεί σε μία εκ των καταστάσεων που αναφέρονται στην περίπτωση αυτή αποδεικνύει ότι είναι σε θέση να εκτελέσει τη σύμβαση, λαμβάνοντας υπόψη τις ισχύουσες διατάξεις και τα μέτρα για τη συνέχιση της επιχειρηματικής του λειτουργίας.

στ) ο ανάδοχος παραβεί αποδεδειγμένα τις υποχρεώσεις του που απορρέουν από την δέσμευση ακεραιότητας της παρ. 4.3.3. της παρούσας, ως αναλυτικά περιγράφονται στο συνημμένο στην παρούσα σχέδιο σύμβασης.

5. ΕΙΔΙΚΟΙ ΟΡΟΙ ΕΚΤΕΛΕΣΗΣ ΤΗΣ ΣΥΜΒΑΣΗΣ

5.1 Τρόπος πληρωμής

5.1.1. Η πληρωμή του αναδόχου θα πραγματοποιηθεί για όλα τα τμήματα με τον πιο κάτω τρόπο :

Η πρώτη πληρωμή 10% θα πραγματοποιηθεί με την ολοκλήρωση και οριστική παραλαβή από την Αναθέτουσα Αρχή, σύμφωνα με τα οικεία προβλεπόμενα στη σύμβαση με τον Ανάδοχο, της Φάσης 1.

Η δεύτερη πληρωμή 50% θα πραγματοποιηθεί με την ολοκλήρωση και οριστική παραλαβή από την Αναθέτουσα Αρχή, σύμφωνα με τα οικεία προβλεπόμενα στη σύμβαση με τον Ανάδοχο, της Φάσης 2.

Η τρίτη πληρωμή 40% θα πραγματοποιηθεί με την ολοκλήρωση και οριστική παραλαβή από την Αναθέτουσα Αρχή, σύμφωνα με τα οικεία προβλεπόμενα στη σύμβαση με τον Ανάδοχο, του συνόλου του έργου.

Η πληρωμή του συμβατικού τιμήματος θα γίνεται με την προσκόμιση των νομίμων παραστατικών και δικαιολογητικών που προβλέπονται από τις διατάξεις του άρθρου 200 παρ. 4 του ν. 4412/2016, καθώς και κάθε άλλου δικαιολογητικού που τυχόν ήθελε ζητηθεί από τις αρμόδιες υπηρεσίες που διενεργούν τον έλεγχο και την πληρωμή.

5.1.2. Τον Ανάδοχο βαρύνουν οι υπέρ τρίτων κρατήσεις, ως και κάθε άλλη επιβάρυνση, σύμφωνα με την κείμενη νομοθεσία, μη συμπεριλαμβανομένου Φ.Π.Α., για την παράδοση του υλικού στον τόπο και με τον τρόπο που προβλέπεται στα έγγραφα της σύμβασης. Ιδίως βαρύνεται με τις ακόλουθες κρατήσεις:

α) Για τις συμβάσεις αξίας άνω των χιλίων (1.000) ευρώ, μη συμπεριλαμβανομένου ΦΠΑ, ανεξαρτήτως της πηγής προέλευσης της χρηματοδότησης, κράτηση ύψους 0,1%, η οποία υπολογίζεται επί της αξίας κάθε πληρωμής προ φόρων και κρατήσεων της αρχικής, καθώς και κάθε συμπληρωματικής σύμβασης υπέρ της Ενιαίας Αρχής Δημοσίων Συμβάσεων.

β) Κράτηση ύψους 0,02% υπέρ της ανάπτυξης και συντήρησης του ΟΠΣ ΕΣΗΔΗΣ, η οποία υπολογίζεται επί της αξίας, εκτός ΦΠΑ, της αρχικής, καθώς και κάθε συμπληρωματικής σύμβασης. Το ποσό αυτό παρακρατείται σε κάθε πληρωμή από την αναθέτουσα αρχή στο όνομα και για λογαριασμό του Υπουργείου Ψηφιακής Διακυβέρνησης, σύμφωνα με την παρ. 6 του άρθρου 36 του ν. 4412/2016. **Μέχρι την έκδοση της κοινής απόφασης της παρ. 6 του άρθρου 36 του ν. 4412/2016, η ως άνω κράτηση δεν επιβάλλεται**²⁸.

Με κάθε πληρωμή θα γίνεται η προβλεπόμενη από την κείμενη νομοθεσία παρακράτηση φόρου εισοδήματος αξίας 4% επί του καθαρού ποσού.

5.1.3. Με την υποβολή ηλεκτρονικού τιμολογίου, ο ανάδοχος συμπληρώνει στο πεδίο BT-11: Στοιχείο αναφοράς αγαθού του Εθνικού Μορφότυπου Ηλεκτρονικού Τιμολογίου: «1007.E87302.0001»

5.2 Κήρυξη οικονομικού φορέα εκπτώτου - Κυρώσεις

5.2.1. Ο ανάδοχος κηρύσσεται υποχρεωτικά έκπτωτος²⁹ από τη σύμβαση και από κάθε δικαίωμα που απορρέει από αυτήν, με απόφαση της αναθέτουσας αρχής, ύστερα από γνωμοδότηση του αρμόδιου συλλογικού οργάνου (Επιτροπή Παρακολούθησης και Παραλαβής):

α) στην περίπτωση της παρ. 7 του άρθρου 105 περί κατακύρωσης και σύναψης σύμβασης,

β) στην περίπτωση που δεν εκπληρώσει τις υποχρεώσεις του που απορρέουν από τη σύμβαση ή/και δεν συμμορφωθεί με τις σχετικές γραπτές εντολές της υπηρεσίας, που είναι σύμφωνες με τη σύμβαση ή τις κείμενες διατάξεις, εντός του συμφωνημένου χρόνου εκτέλεσης της σύμβασης,

²⁸ Πρβλ. παρ. 1 άρθρου 25 του ν. 5039/2023 (Α' 83), σύμφωνα με την οποία: «Στο άρθρο 376 του ν. 4412/2016 (Α' 147) περί μεταβατικών διατάξεων, προστίθεται παρ. 18, ως εξής: «18. Μέχρι την έκδοση της κοινής απόφασης της παρ. 6 του άρθρου 36 η κράτηση της παρ. 1 του ιδίου άρθρου του πρώτου εδαφίου της ίδιας παραγράφου δεν επιβάλλεται.»

²⁹ Άρθρο 203 του ν. 4412/2016

γ) εφόσον δεν παραδώσει ή δεν αντικαταστήσει τα συμβατικά αγαθά ή δεν επισκευάσει ή δεν συντηρήσει αυτά μέσα στον συμβατικό χρόνο ή στον χρόνο παράτασης που του δόθηκε, σύμφωνα με όσα προβλέπονται στο άρθρο 206 του ν. 4412/2016, με την επιφύλαξη της επόμενης παραγράφου.

Στην περίπτωση συνδρομής λόγου έκπτωσης του αναδόχου από σύμβαση κατά την ως άνω περίπτωση γ, η αναθέτουσα αρχή κοινοποιεί στον ανάδοχο ειδική όχληση, η οποία μνημονεύει τις διατάξεις του άρθρου 203 του ν. 4412/201630 και περιλαμβάνει συγκεκριμένη περιγραφή των ενεργειών στις οποίες οφείλει να προβεί ο ανάδοχος, προκειμένου να συμμορφωθεί, μέσα σε προθεσμία 20 ημερών από την κοινοποίηση της ανωτέρω όχλησης. Αν η προθεσμία που τεθεί με την ειδική όχληση, παρέλθει, χωρίς ο ανάδοχος να συμμορφωθεί, κηρύσσεται έκπτωτος μέσα σε προθεσμία τριάντα (30) ημερών από την άπρακτη πάροδο της προθεσμίας συμμόρφωσης, με απόφαση της αναθέτουσας αρχής.

Ο ανάδοχος δεν κηρύσσεται έκπτωτος για λόγους που αφορούν σε υπαιτιότητα του φορέα εκτέλεσης της σύμβασης ή αν συντρέχουν λόγοι ανωτέρας βίας.

Στον οικονομικό φορέα, που κηρύσσεται έκπτωτος από τη σύμβαση, επιβάλλονται, με απόφαση του αποφαινόμενου οργάνου, ύστερα από γνωμοδότηση του αρμόδιου οργάνου, το οποίο υποχρεωτικά καλεί τον ενδιαφερόμενο προς παροχή εξηγήσεων, αθροιστικά οι παρακάτω κυρώσεις:

α) ολική κατάπτωση της εγγύησης συμμετοχής ή καλής εκτέλεσης της σύμβασης κατά περίπτωση,

β) Καταλογισμός του διαφέροντος, που προκύπτει εις βάρος της αναθέτουσας αρχής, εφόσον αυτή προμηθευτεί τα αγαθά, που δεν προσκομίστηκαν προσηκόντως από τον έκπτωτο οικονομικό φορέα, αναθέτοντας το ανεκτέλεστο αντικείμενο της σύμβασης στον επόμενο κατά σειρά κατάταξης οικονομικό φορέα που είχε λάβει μέρος στη διαδικασία ανάθεσης της σύμβασης. Αν ο οικονομικός φορέας του προηγούμενου εδαφίου δεν αποδεχθεί την ανάθεση της σύμβασης, η αναθέτουσα αρχή μπορεί να προμηθευτεί τα αγαθά, που δεν προσκομίστηκαν προσηκόντως από τον έκπτωτο οικονομικό φορέα, από τρίτο οικονομικό φορέα είτε με διενέργεια νέας διαδικασίας ανάθεσης σύμβασης είτε με προσφυγή στη διαδικασία διαπραγμάτευσης, χωρίς προηγούμενη δημοσίευση, εφόσον συντρέχουν οι προϋποθέσεις του άρθρου 32 του ν. 4412/2016. Το διαφέρον υπολογίζεται με τον ακόλουθο τύπο:

$\Delta = (TKT - TKE) \times \Pi$ Όπου: Δ = Διαφέρον που θα προκύψει εις βάρος της αναθέτουσας αρχής, εφόσον αυτή προμηθευτεί τα αγαθά που δεν προσκομίστηκαν προσηκόντως από τον έκπτωτο οικονομικό φορέα, σύμφωνα με τα ανωτέρω αναφερόμενα. Το διαφέρον λαμβάνει θετικές τιμές, αλλιώς θεωρείται ίσο με μηδέν.

TKT = Τιμή κατακύρωσης της προμήθειας των αγαθών, που δεν προσκομίστηκαν προσηκόντως από τον έκπτωτο οικονομικό φορέα στον νέο ανάδοχο.

TKE = Τιμή κατακύρωσης της προμήθειας των αγαθών, που δεν προσκομίστηκαν προσηκόντως από τον έκπτωτο οικονομικό φορέα, σύμφωνα με τη σύμβαση από την οποία κηρύχθηκε έκπτωτος ο οικονομικός φορέας.

Π = Συντελεστής προσαύξησης προσδιορισμού της έμμεσης ζημίας που προκαλείται στην αναθέτουσα αρχή από την έκπτωση του αναδόχου ο οποίος λαμβάνει την τιμή 1,01.

Ο καταλογισμός του διαφέροντος επιβάλλεται στον έκπτωτο οικονομικό φορέα με απόφαση της αναθέτουσας αρχής, που εκδίδεται σε αποκλειστική προθεσμία δεκαοκτώ (18) μηνών μετά την έκδοση και την κοινοποίηση της απόφασης κήρυξης εκπτώτου, και εφόσον κατακυρωθεί η προμήθεια των αγαθών που δεν προσκομίστηκαν προσηκόντως από τον έκπτωτο οικονομικό φορέα σε τρίτο οικονομικό φορέα. Για την είσπραξη του διαφέροντος από τον έκπτωτο οικονομικό φορέα μπορεί να εφαρμόζεται η διαδικασία του Κώδικα Είσπραξης Δημόσιων Εσόδων. Το διαφέρον εισπράττεται υπέρ της αναθέτουσας αρχής.

γ) Επιπλέον, μπορεί να επιβληθεί προσωρινός αποκλεισμός του αναδόχου από το σύνολο των συμβάσεων προμηθειών ή υπηρεσιών των φορέων που εμπίπτουν στις διατάξεις του ν. 4412/2016 κατά τα ειδικότερα

προβλεπόμενα στο άρθρο 74 του ως άνω νόμου, περί αποκλεισμού οικονομικού φορέα από δημόσιες συμβάσεις.

5.2.2. Αν το υλικό φορτωθεί - παραδοθεί ή αντικατασταθεί μετά τη λήξη του συμβατικού χρόνου και μέχρι λήξης του χρόνου της παράτασης που χορηγήθηκε, σύμφωνα με το άρθρο 206 του Ν.4412/16, επιβάλλεται πρόστιμο πέντε τοις εκατό (5%) επί της συμβατικής αξίας της ποσότητας που παραδόθηκε εκπρόθεσμα.

Το παραπάνω πρόστιμο υπολογίζεται επί της συμβατικής αξίας των εκπρόθεσμα παραδοθέντων υλικών, χωρίς ΦΠΑ. Εάν τα υλικά που παραδόθηκαν εκπρόθεσμα επηρεάζουν τη χρησιμοποίηση των υλικών που παραδόθηκαν εμπρόθεσμα, το πρόστιμο υπολογίζεται επί της συμβατικής αξίας της συνολικής ποσότητας αυτών.

Κατά τον υπολογισμό του χρονικού διαστήματος της καθυστέρησης για φόρτωση- παράδοση ή αντικατάσταση των υλικών, με απόφαση του αποφαινομένου οργάνου, ύστερα από γνωμοδότηση του αρμοδίου οργάνου, δεν λαμβάνεται υπόψη ο χρόνος που παρήλθε πέραν του εύλογου, κατά τα διάφορα στάδια των διαδικασιών, για το οποίο δεν ευθύνεται ο ανάδοχος και παρατείνεται, αντίστοιχα, ο χρόνος φόρτωσης - παράδοσης.

Η είσπραξη του προστίμου και των τόκων επί της προκαταβολής γίνεται με παρακράτηση από το ποσό πληρωμής του αναδόχου ή, σε περίπτωση ανεπάρκειας ή έλλειψης αυτού, με ισόποση κατάπτωση της εγγύησης καλής εκτέλεσης και προκαταβολής αντίστοιχα, εφόσον ο ανάδοχος δεν καταθέσει το απαιτούμενο ποσό.

Σε περίπτωση ένωσης οικονομικών φορέων, το πρόστιμο και οι τόκοι επιβάλλονται αναλόγως σε όλα τα μέλη της ένωσης.

5.3 Διοικητικές προσφυγές κατά τη διαδικασία εκτέλεσης των συμβάσεων

Ο ανάδοχος μπορεί κατά των αποφάσεων που επιβάλλουν σε βάρος του κυρώσεις, δυνάμει των όρων των άρθρων 5.2 (Κήρυξη οικονομικού φορέα εκπτώτου - Κυρώσεις), 6.1. (Χρόνος παράδοσης υλικών), 6.4. (Απόρριψη συμβατικών υλικών – αντικατάσταση), καθώς και κατ' εφαρμογή των συμβατικών όρων να ασκήσει προσφυγή για λόγους νομιμότητας και ουσίας ενώπιον του φορέα που εκτελεί τη σύμβαση μέσα σε ανατρεπτική προθεσμία (30) ημερών από την ημερομηνία της κοινοποίησης ή της πλήρους γνώσης της σχετικής απόφασης. Η εμπρόθεσμη άσκηση της προσφυγής αναστέλλει τις επιβαλλόμενες κυρώσεις. Επί της προσφυγής αποφασίζει το αρμοδίως αποφαινόμενο όργανο, ύστερα από γνωμοδότηση του προβλεπόμενου στο τελευταίο εδάφιο της περίπτωσης β' της παραγράφου 11 του άρθρου 221 του ν.4412/2016 οργάνου, εντός προθεσμίας τριάντα (30) ημερών από την άσκησή της, άλλως θεωρείται ως σιωπηρώς απορριφθείσα. Κατά της απόφασης αυτής δεν χωρεί η άσκηση άλλης οποιασδήποτε φύσης διοικητικής προσφυγής. Αν κατά της απόφασης που επιβάλλει κυρώσεις δεν ασκηθεί εμπρόθεσμα η προσφυγή ή αν απορριφθεί αυτή από το αποφαινόμενο αρμοδίως όργανο, η απόφαση καθίσταται οριστική. Αν ασκηθεί εμπρόθεσμα προσφυγή, αναστέλλονται οι συνέπειες της απόφασης μέχρι αυτή να οριστικοποιηθεί.

5.4 Δικαστική επίλυση διαφορών

Κάθε διαφορά μεταξύ των συμβαλλόμενων μερών που προκύπτει από τις συμβάσεις που συνάπτονται στο πλαίσιο της παρούσας διακήρυξης, επιλύεται με την άσκηση προσφυγής ή αγωγής στο Διοικητικό Εφετείο της Περιφέρειας, στην οποία εκτελείται εκάστη σύμβαση, κατά τα ειδικότερα οριζόμενα στις παρ. 1 έως και 6 του άρθρου 205Α του ν. 4412/2016. Πριν από την άσκηση της προσφυγής στο Διοικητικό Εφετείο προηγείται υποχρεωτικά η τήρηση της ενδικοφανούς διαδικασίας που προβλέπεται στο άρθρο 205 του ν. 4412/2016 και την παράγραφο 5.3 της παρούσας, διαφορετικά η προσφυγή απορρίπτεται ως απαράδεκτη. Αν ο ανάδοχος της σύμβασης είναι κοινοπραξία, η προσφυγή ασκείται είτε από την ίδια είτε από όλα τα μέλη της. Δεν απαιτείται η τήρηση ενδικοφανούς διαδικασίας αν ασκείται από τον

ενδιαφερόμενο αγωγή, στο δικόγραφο της οποίας δεν σωρεύεται αίτημα ακύρωσης ή τροποποίησης διοικητικής πράξης ή παράλειψης.

6. ΧΡΟΝΟΣ ΚΑΙ ΤΡΟΠΟΣ ΕΚΤΕΛΕΣΗΣ

6.1 Χρόνος παράδοσης υλικών

6.1.1. Ο ανάδοχος υποχρεούται να παραδώσει τα υλικά για κάθε τμήμα στο ίδιο χρονικό διάστημα όπως αυτό ορίζεται στην τεχνική μελέτη.

Ο συμβατικός χρόνος παράδοσης των υλικών μπορεί να παρατείνεται, πριν από τη λήξη του αρχικού συμβατικού χρόνου παράδοσης, υπό τις ακόλουθες σωρευτικές προϋποθέσεις: α) τηρούνται οι όροι του άρθρου 132 περί τροποποίησης συμβάσεων κατά τη διάρκειά τους, β) έχει εκδοθεί αιτιολογημένη απόφαση του αρμόδιου αποφαινόμενου οργάνου της αναθέτουσας αρχής μετά από γνωμοδότηση αρμόδιου συλλογικού οργάνου, είτε με πρωτοβουλία της αναθέτουσας αρχής και εφόσον συμφωνεί ο ανάδοχος, είτε ύστερα από σχετικό αίτημα του αναδόχου, το οποίο υποβάλλεται υποχρεωτικά πριν από τη λήξη του συμβατικού χρόνου, γ) το χρονικό διάστημα της παράτασης είναι ίσο ή μικρότερο από τον αρχικό συμβατικό χρόνο παράδοσης. Στην περίπτωση παράτασης του συμβατικού χρόνου παράδοσης, ο χρόνος παράτασης δεν συνυπολογίζεται στον συμβατικό χρόνο παράδοσης³¹.

Στην περίπτωση παράτασης του συμβατικού χρόνου παράδοσης έπειτα από αίτημα του αναδόχου, επιβάλλονται οι κυρώσεις που προβλέπονται στην παράγραφο 5.2.2 της παρούσης.

Με αιτιολογημένη απόφαση του αρμόδιου αποφαινόμενου οργάνου, η οποία εκδίδεται ύστερα από γνωμοδότηση του οργάνου της περ. β' της παρ. 11 του άρθρου 221 του ν. 4412/2016, ο συμβατικός χρόνος φόρτωσης παράδοσης των υλικών μπορεί να μετατίθεται. Μετάθεση επιτρέπεται μόνο όταν συντρέχουν λόγοι ανωτέρας βίας ή άλλοι ιδιαιτέρως σοβαροί λόγοι, που καθιστούν αντικειμενικώς αδύνατη την εμπρόθεσμη παράδοση των συμβατικών ειδών. Στις περιπτώσεις μετάθεσης του συμβατικού χρόνου φόρτωσης παράδοσης δεν επιβάλλονται κυρώσεις.

6.1.2. Εάν λήξει ο συμβατικός χρόνος παράδοσης, χωρίς να υποβληθεί εγκαίρως αίτημα παράτασης ή, εάν λήξει ο παραταθείς, κατά τα ανωτέρω, χρόνος, χωρίς να παραδοθεί το υλικό, ο ανάδοχος κηρύσσεται έκπτωτος.

6.1.3. Ο ανάδοχος υποχρεούται να ειδοποιεί την υπηρεσία που εκτελεί την προμήθεια, την αποθήκη υποδοχής των υλικών και την επιτροπή παραλαβής, για την ημερομηνία που προτίθεται να παραδώσει το υλικό, τουλάχιστον πέντε (5) εργάσιμες ημέρες νωρίτερα.

Μετά από κάθε προσκόμιση υλικού στην αποθήκη υποδοχής αυτών, ο ανάδοχος υποχρεούται να υποβάλει στην υπηρεσία αποδεικτικό, θεωρημένο από τον υπεύθυνο της αποθήκης, στο οποίο αναφέρεται η ημερομηνία προσκόμισης, το υλικό, η ποσότητα και ο αριθμός της σύμβασης σε εκτέλεση της οποίας προσκομίστηκε.

6.2 Παραλαβή υλικών - Χρόνος και τρόπος παραλαβής υλικών

6.2.1. Η παραλαβή των υλικών γίνεται από επιτροπές, πρωτοβάθμιες ή και δευτεροβάθμιες, που συγκροτούνται σύμφωνα με την παρ. 11 περ. β του άρθρου 221 του Ν.4412/16³² σύμφωνα με τα οριζόμενα στο άρθρο 208 του ως άνω νόμου και το Παράρτημα ΙΙ της παρούσας. Κατά την διαδικασία παραλαβής των υλικών διενεργείται ποσοτικός και ποιοτικός έλεγχος και εφόσον το επιθυμεί μπορεί να

³¹ Παρ. 1 και 2 άρθρου 206

³² Άρθρο 221 παρ. 11 β) του ν. 4412/2016: "Για την παρακολούθηση και την παραλαβή της σύμβασης προμήθειας συγκροτείται τριμελής ή πενταμελής Επιτροπή παρακολούθησης και παραλαβής με απόφαση του αρμόδιου αποφαινόμενου οργάνου. Το όργανο αυτό εισηγείται για όλα τα θέματα παραλαβής του φυσικού αντικείμενου της σύμβασης, προβαίνοντας, σε μακροσκοπικούς, λειτουργικούς ή και επιχειρησιακούς ελέγχους του προς παραλαβή αντικείμενου της σύμβασης, εφόσον προβλέπεται από τη σύμβαση ή κρίνεται αναγκαίο, συντάσσει τα σχετικά πρωτόκολλα, παρακολουθεί και ελέγχει την προσήκουσα εκτέλεση όλων των όρων της σύμβασης και την εκπλήρωση των υποχρεώσεων του αναδόχου και εισηγείται τη λήψη των επιβεβλημένων μέτρων λόγω μη τήρησης των ως άνω όρων. Με απόφαση του αρμόδιου αποφαινόμενου οργάνου μπορεί να συγκροτείται δευτεροβάθμια επιτροπή παρακολούθησης και παραλαβής με τις παραπάνω αρμοδιότητες"

παραστεί και ο προμηθευτής. Ο ποιοτικός έλεγχος των υλικών γίνεται με πρακτική δοκιμασία και εξέταση της λειτουργικότητας τους.

Το κόστος της διενέργειας των ελέγχων βαρύνει τον ανάδοχο.

Η επιτροπή παραλαβής, μετά τους προβλεπόμενους ελέγχους συντάσσει πρωτόκολλα (μακροσκοπικό – οριστικό- παραλαβής του υλικού με παρατηρήσεις –απόρριψης των υλικών) σύμφωνα με την παρ.3 του άρθρου 208 του ν. 4412/16.

Τα πρωτόκολλα που συντάσσονται από τις επιτροπές (πρωτοβάθμιες – δευτεροβάθμιες) κοινοποιούνται υποχρεωτικά και στους αναδόχους.

Υλικά που απορρίφθηκαν ή κρίθηκαν παραληπτέα με έκπτωση επί της συμβατικής τιμής, με βάση τους ελέγχους που πραγματοποίησε η πρωτοβάθμια επιτροπή παραλαβής, μπορούν να παραπέμπονται για επανεξέταση σε δευτεροβάθμια επιτροπή παραλαβής ύστερα από αίτημα του αναδόχου ή αυτεπάγγελτα σύμφωνα με την παρ. 5 του άρθρου 208 του ν.4412/16. Τα έξοδα βαρύνουν σε κάθε περίπτωση τον ανάδοχο.

Επίσης, εάν ο τελευταίος διαφωνεί με τα αποτελέσματα των εργαστηριακών εξετάσεων που διενεργήθηκαν από πρωτοβάθμιες ή δευτεροβάθμιες επιτροπές παραλαβής μπορεί να ζητήσει εγγράφως εξέταση κατ'έφεση των οικείων αντιδειγμάτων, μέσα σε ανατρεπτική προθεσμία είκοσι (20) ημερών από την γνωστοποίηση σε αυτόν των αποτελεσμάτων της αρχικής εξέτασης, με τον τρόπο που περιγράφεται στην παρ. 8 του άρθρου 208 του Ν.4412/16.

Το αποτέλεσμα της κατ'έφεση εξέτασης είναι υποχρεωτικό και τελεσίδικο και για τα δύο μέρη.

Ο ανάδοχος δεν μπορεί να ζητήσει παραπομπή σε δευτεροβάθμια επιτροπή παραλαβής μετά τα αποτελέσματα της κατ'έφεση εξέτασης.

6.2.2. Η παραλαβή των υλικών και η έκδοση των σχετικών πρωτοκόλλων παραλαβής πραγματοποιείται μέσα στους καθοριζόμενους χρόνους που αναφέρονται στην τεχνική μελέτη και στα έγγραφα της σύμβασης.

Αν η παραλαβή των υλικών και η σύνταξη του σχετικού πρωτοκόλλου δεν πραγματοποιηθεί από την επιτροπή παρακολούθησης και παραλαβής μέσα στον οριζόμενο από τη σύμβαση χρόνο, θεωρείται ότι η παραλαβή συντελέστηκε αυτοδίκαια, με κάθε επιφύλαξη των δικαιωμάτων του Δημοσίου και εκδίδεται προς τούτο σχετική απόφαση του αρμοδίου αποφαινόμενου οργάνου, με βάση μόνο το θεωρημένο από την υπηρεσία που παραλαμβάνει τα υλικά αποδεικτικό προσκόμισης τούτων, σύμφωνα δε με την απόφαση αυτή η αποθήκη του φορέα εκδίδει δελτίο εισαγωγής του υλικού και εγγραφής του στα βιβλία της, προκειμένου να πραγματοποιηθεί η πληρωμή του αναδόχου.

Ανεξάρτητα από την, κατά τα ανωτέρω, αυτοδίκαιη παραλαβή και την πληρωμή του αναδόχου, πραγματοποιούνται οι προβλεπόμενοι από την σύμβαση έλεγχοι από επιτροπή που συγκροτείται με απόφαση του αρμοδίου αποφαινόμενου οργάνου, στην οποία δεν μπορεί να συμμετέχουν ο πρόεδρος και τα μέλη της επιτροπής που δεν πραγματοποίησε την παραλαβή στον προβλεπόμενο από την σύμβαση χρόνο. Η παραπάνω επιτροπή παραλαβής προβαίνει σε όλες τις διαδικασίες παραλαβής που προβλέπονται από την ως άνω παράγραφο 1 και το άρθρο 208 του ν. 4412/2016 και συντάσσει τα σχετικά πρωτόκολλα. Οι εγγυητικές επιστολές προκαταβολής και καλής εκτέλεσης δεν επιστρέφονται πριν από την ολοκλήρωση όλων των προβλεπόμενων από τη σύμβαση ελέγχων και τη σύνταξη των σχετικών πρωτοκόλλων.

6.3 Ειδικοί όροι ναύλωσης – ασφάλισης - ανακοίνωσης φόρτωσης και ποιοτικού ελέγχου στο εξωτερικό

Δεν προβλέπονται

6.4 Απόρριψη συμβατικών υλικών – Αντικατάσταση

6.4.1. Σε περίπτωση οριστικής απόρριψης ολόκληρης ή μέρους της συμβατικής ποσότητας των υλικών, με απόφαση του αποφαινόμενου οργάνου ύστερα από γνωμοδότηση του αρμόδιου οργάνου, μπορεί να εγκρίνεται αντικατάστασή της με άλλη, που να είναι σύμφωνη με τους όρους της σύμβασης, μέσα σε τακτή προθεσμία που ορίζεται από την απόφαση αυτή.

6.4.2. Αν η αντικατάσταση γίνεται μετά τη λήξη του συμβατικού χρόνου, η προθεσμία που ορίζεται για την αντικατάσταση δεν μπορεί να είναι μεγαλύτερη του 1/2 του συνολικού συμβατικού χρόνου, ο δε ανάδοχος θεωρείται ως εκπρόθεσμος και υπόκειται σε κυρώσεις λόγω εκπρόθεσμης παράδοσης. Αν ο ανάδοχος δεν αντικαταστήσει τα υλικά που απορρίφθηκαν μέσα στην προθεσμία που του τάχθηκε και εφόσον έχει λήξει ο συμβατικός χρόνος, κηρύσσεται έκπτωτος και υπόκειται στις προβλεπόμενες κυρώσεις.

6.4.3. Η επιστροφή των υλικών που απορρίφθηκαν γίνεται σύμφωνα με τα προβλεπόμενα στις παρ. 2 και 3 του άρθρου 213 του ν. 4412/2016.

6.5 Δείγματα – Δειγματοληψία – Εργαστηριακές εξετάσεις

Δεν προβλέπεται

6.6 Εγγυημένη λειτουργία προμήθειας

Ο χρόνος εγγύησης για την καλή λειτουργία ή διατήρηση της κάθε προμήθειας ορίζεται σε τουλάχιστον δύο (2) έτη από την ημερομηνία παραλαβής της από την αρμόδια επιτροπή. Κατά την περίοδο της εγγυημένης λειτουργίας, ο ανάδοχος ευθύνεται για την καλή λειτουργία του αντικειμένου της προμήθειας. Επίσης, οφείλει κατά το χρόνο της εγγυημένης λειτουργίας να προβαίνει στην προβλεπόμενη συντήρηση και να αποκαταστήσει οποιαδήποτε βλάβη με τρόπο και σε χρόνο που περιγράφεται στις τεχνικές προδιαγραφές και στα λοιπά τεύχη της σύμβασης.

Για την παρακολούθηση της εκπλήρωσης των συμβατικών υποχρεώσεων του αναδόχου η επιτροπή παρακολούθησης και παραλαβής ή η ειδική επιτροπή που ορίζεται για τον σκοπό αυτόν από την αναθέτουσα αρχή προβαίνει στον απαιτούμενο έλεγχο της συμμόρφωσης του αναδόχου στα προβλεπόμενα στην σύμβαση για την εγγυημένη λειτουργία καθ' όλον τον χρόνο ισχύος της τηρώντας σχετικά πρακτικά. Σε περίπτωση μη συμμόρφωσης του αναδόχου προς τις συμβατικές του υποχρεώσεις, επιτροπή εισηγείται στο αποφαινόμενο όργανο της σύμβασης την έκπτωση του αναδόχου.

Μέσα σε ένα (1) μήνα από την λήξη του προβλεπόμενου χρόνου της εγγυημένης λειτουργίας η ως άνω επιτροπή συντάσσει σχετικό πρωτόκολλο παραλαβής της εγγυημένης λειτουργίας, στο οποίο αποφαινεται για την συμμόρφωση του αναδόχου στις απαιτήσεις της σύμβασης. Σε περίπτωση μη συμμόρφωσης, ολικής ή μερικής, του αναδόχου, το συλλογικό όργανο μπορεί να προτείνει την κατάπτωση της εγγυήσεως καλής λειτουργίας που προβλέπεται στο άρθρο 72 του ν. 4412/2016 περί εγγυήσεων και στην παράγραφο 4.1.2 της παρούσας. Το πρωτόκολλο εγκρίνεται από το αρμόδιο αποφαινόμενο όργανο.

6.7 Υπηρεσίες Εγκατάστασης και Φιλοξενίας

Ο Ανάδοχος είναι υποχρεωμένος να εγκαταστήσει και να λειτουργήσει το προσφερόμενο Λογισμικό, σε Δημόσιο Ψηφιακό Κέντρο Δεδομένων το οποίο θα του υποδειχθεί από τον Δήμο. Για τον λόγο αυτό ο Ανάδοχος θα παραδώσει στο Δήμο τις απαιτήσεις των υποδομών για την ορθή λειτουργία της εφαρμογής.

Μέχρι την υπόδειξη από το Δήμο, του Ψηφιακού Κέντρου Δεδομένων στο οποίο τελικά θα εγκατασταθεί και θα φιλοξενηθεί η εφαρμογή, ο ανάδοχος δεσμεύεται να φιλοξενήσει την εφαρμογή, σε εγκατάσταση ευθύνης του ή σε ειδικό κέντρο φιλοξενίας δεδομένων (host center) χωρίς επιπλέον κόστος για το Δήμο.

Το μέγιστο χρονικό διάστημα φιλοξενίας από τον ανάδοχο θα είναι πέντε (5) έτη από την ημερομηνία παράδοσης της εφαρμογής. Σε αυτό το χρονικό διάστημα ο ανάδοχος υποχρεούται να κάνει μετάπτωση(migration) της εφαρμογής στο Ψηφιακό Κέντρο Δεδομένων που θα του υποδειχθεί.

6.8 Αναπροσαρμογή τιμής

Δεν προβλέπεται

ΠΑΡΑΡΤΗΜΑΤΑ

ΠΑΡΑΡΤΗΜΑ Ι –Τεχνική Μελέτη

ΜΕΡΟΣ Α - ΠΕΡΙΓΡΑΦΗ ΦΥΣΙΚΟΥ ΑΝΤΙΚΕΙΜΕΝΟΥ ΤΗΣ ΣΥΜΒΑΣΗΣ

Με την εκπόνηση της παρούσας μελέτης επιχειρείται, να σκιαγραφηθούν οι ανάγκες ψηφιακού μετασχηματισμού του Δήμου, προκειμένου να επιτευχθεί η αποτελεσματική ενσωμάτωση ψηφιακών εφαρμογών και λύσεων. Ο Δήμος Αγίου Βασιλείου έχει αντιληφθεί την σπουδαιότητα και τις πολλαπλές δυνατότητες που δίνει η τεχνολογία και σκοπεύει να τις αξιοποιήσει στο έπακρο, προκειμένου να βελτιώσει την καθημερινότητα του πολίτη και να αναβαθμίσει τις εσωτερικές του υποδομές και διαδικασίες.

Η πρόταση υποβάλλεται στο πλαίσιο της πρόσκλησης με τίτλο «ΨΗΦΙΑΚΟΣ ΜΕΤΑΣΧΗΜΑΤΙΣΜΟΣ ΤΩΝ ΟΤΑ» του Προγράμματος «Ψηφιακός Μετασχηματισμός». Οι προϋπολογισμοί που αντιστοιχούν στους δικαιούχους δήμους, με κριτήριο τον πληθυσμό τους, αναγράφονται στο Παράρτημα Α. Με βάση τον αντίστοιχο προϋπολογισμό, κάθε δικαιούχος Δήμος/δυνητικός δικαιούχος μπορεί να επιλέξει τις δράσεις που τον ενδιαφέρουν/αφορούν από το σύνολο των δράσεων του marketplace. Συγκεκριμένα, ο Δήμος Αγίου Βασιλείου δικαιούται, βάσει του πληθυσμού του, το ποσό των 210.000,00 € (συμπεριλαμβανομένου ΦΠΑ 24%).

Η προτεινόμενη Πράξη συνοδεύεται από την παρούσα μελέτη δράσεων ψηφιακού μετασχηματισμού του δήμου, το πρότυπο της οποίας αποτελεί το Παράρτημα Γ της πρόσκλησης. Στη μελέτη αποτυπώνονται οι στρατηγικές επιλογές των δράσεων του σχετικού «marketplace» που προτείνονται από τον δικαιούχο Δήμο για χρηματοδότηση, οι σχετιζόμενες πράξεις του Δήμου που έχουν υποβληθεί ή/και εγκριθεί για χρηματοδότηση στο πλαίσιο άλλων Προγραμμάτων και ανεξαρτήτων χρηματοδοτικών μέσων και οι τεχνικές προδιαγραφές κάθε προτεινόμενης δράσης. Επιπλέον, στη μελέτη αποτυπώνεται η κοστολόγηση των παραπάνω δράσεων, λαμβάνοντας υπόψη τα παραδοτέα της Επιτροπής Διερεύνησης Τιμών του δικαιούχου Δήμου, όπου αποτυπώνονται τα αποτελέσματα της έρευνας αγοράς. Επιπρόσθετα, η κοστολόγηση θα λάβει υπόψη και το οικονομικό πλαφόν που έχει τεθεί, καθώς επίσης και τις ελάχιστες λειτουργικές προδιαγραφές δράσεων ψηφιακού μετασχηματισμού των ΟΤΑ, σύμφωνα με το Παράρτημα Ε' της Πρόσκλησης.

Μέσω του παρόντος έργου θα εγκατασταθούν και θα τεθούν σε λειτουργία εφαρμογές που θα δώσουν λύσεις σε χρονοβόρες διαδικασίες μετατρέποντάς τις σε ψηφιακές, ταχύτερες και ασφαλέστερες, αποσκοπώντας στην βελτίωση των παρεχόμενων υπηρεσιών. Ένας σημαντικός παράγοντας επιτυχίας του έργου είναι η εξασφάλιση της αρμονικής συλλειτουργίας της υφιστάμενης υποδομής και των εφαρμογών του έργου.

Πιο συγκεκριμένα, ο Δήμος στα πλαίσια της παρούσας πρόκλησης αποσκοπεί στην χρηματοδότηση των κάτωθι εφαρμογών, οι οποίες και περιγράφονται αναλυτικά στην παρούσα μελέτη:

- Έξυπνες στάσεις ΜΜΜ
- Σύστημα διαχείρισης δημοτικών κοιμητηρίων και ψηφιοποίηση φακέλων
- Σύστημα ηλεκτρονικής διακίνησης εγγράφων και ψηφιακών υπογραφών
- Σύστημα διαχείρισης ηλεκτρονικών πληρωμών
- Ηλεκτρονική τιμολόγηση

1. Υφιστάμενη κατάσταση-υποδομές

Στο Δήμο Αγίου Βασιλείου υπάρχουν 18 σημεία ασύρματης πρόσβασης Wi-Fi σε διάφορους οικισμούς, τα οποία έχουν χρηματοδοτηθεί είτε μέσω συγχρηματοδοτούμενων προγραμμάτων, είτε με ιδίους πόρους του Δήμου. Επίσης ελεύθερη πρόσβαση στο ίντερνετ υπάρχει στο δημοτικό κατάστημα, αλλά και σε όλα τα κοινοτικά γραφεία του Δήμου.

Για ένα ικανοποιητικό ποσοστό των εσωτερικών διαδικασιών υφίσταται ηλεκτρονική διαχείριση μέσω των εφαρμογών που έχουν ενεργοποιηθεί στο ολοκληρωμένο πληροφοριακό σύστημα (ΟΠΣ) του Δήμου. Το ΟΠΣ αποτελεί ένα βασικό εργαλείο για την υποστήριξη της καθημερινής επιχειρησιακής λειτουργίας των υπηρεσιών του Δήμου, αλλά δεν καλύπτει το σύνολο των αναγκών του και δεν προσφέρει ηλεκτρονικές υπηρεσίες προς τους πολίτες. Το σύνολο του λογισμικού του ΟΠΣ αποτελείται από τις κάτωθι εφαρμογές και είναι προϊόν της εταιρίας ΕΓΚΡΙΤΟΣ GROUP – ΣΥΝΕΡΓΑΣΙΑ Α.Ε.:

- Υποσύστημα Οικονομικής Διαχείρισης
 - Διαχείριση Δημόσιου Λογιστικού
 - Γενική και Αναλυτική Λογιστική
 - Κόμβος Διαλειτουργικότητας
- Υποσύστημα Διαχείρισης Εσόδων
 - Διαχείριση Κοινόχρηστων Χώρων
 - Διαχείριση Τελών επί των ακαθαρίστων Εσόδων Παρεπιδημούντων
 - Διαχείριση Τ.Α.Π. – Δημοτικών Τελών – Δημοτικών Φόρων
 - Διαχείριση Παραβάσεων ΚΟΚ & Τελών Ελεγχόμενης Στάθμευσης
 - Ύδρευση και Αποχέτευση
- Υποσύστημα Διαχείρισης Ανθρώπινου Δυναμικού
 - Διαχείριση Προσωπικού
 - Διαχείριση Μισθοδοσίας
- Υποσύστημα Διαχείρισης Διοικητικών Υπηρεσιών
 - Εφαρμογή Ηλεκτρονικού Πρωτοκόλλου

Το προαναφερόμενο λογισμικό και οι βάσεις δεδομένων είναι εγκατεστημένες στις υποδομές τους Δήμου σε 3 VMs, ακολουθώντας την multi-tier αρχιτεκτονική:

Server Name	CPU	RAM(GB)	Χωρητικότητα Δίσκου	Έτοιμα Λογισμικά	Υποδομή
ubserver	14vCPU	32	400	Ubuntu Server (20.04 LTS	Vm
WIN-1L1SDUG1KST	12vCPU	16	300	Windows Server 2019	Vm
DSERVER	Intel® Xeon® E5620	12	560	Windows Server 2008r2	Physical
Huawei RH1288 V3	Intel® Xeon® 2680 v4	64	1TB		VM Hypervisor

Διακομιστές (Server) υφιστάμενης κατάστασης Δήμου Αγίου Βασιλείου

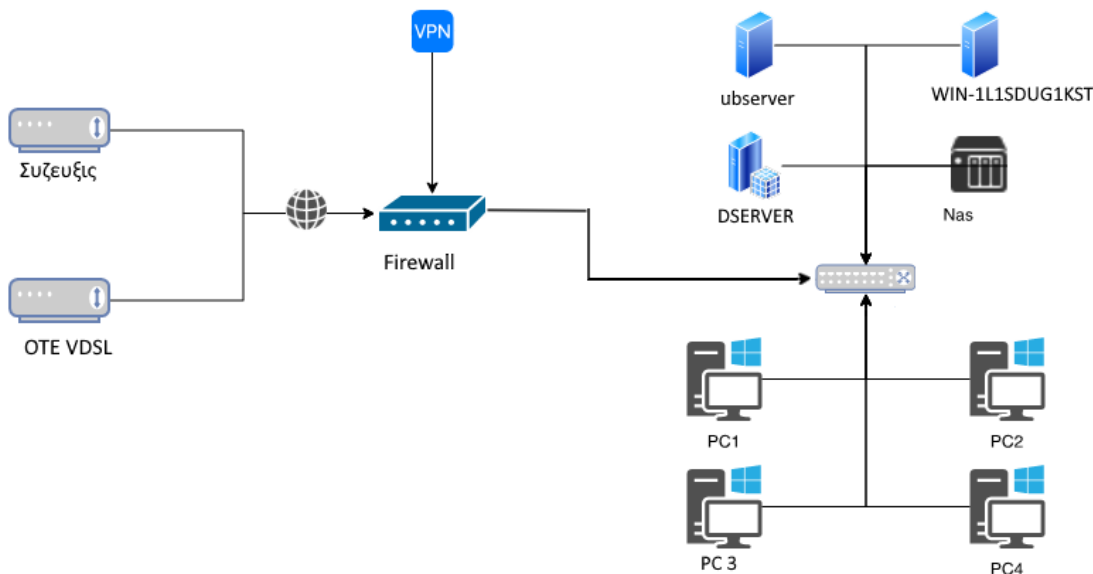

Διάγραμμα υφιστάμενης κατάστασης υλικού Δήμου Αγίου Βασιλείου

Οι υφιστάμενες εφαρμογές του Δήμου είναι ομαδοποιημένες στα εξής υποσυστήματα και συνδέονται μεταξύ τους όπως απεικονίζεται στο παρακάτω διάγραμμα.

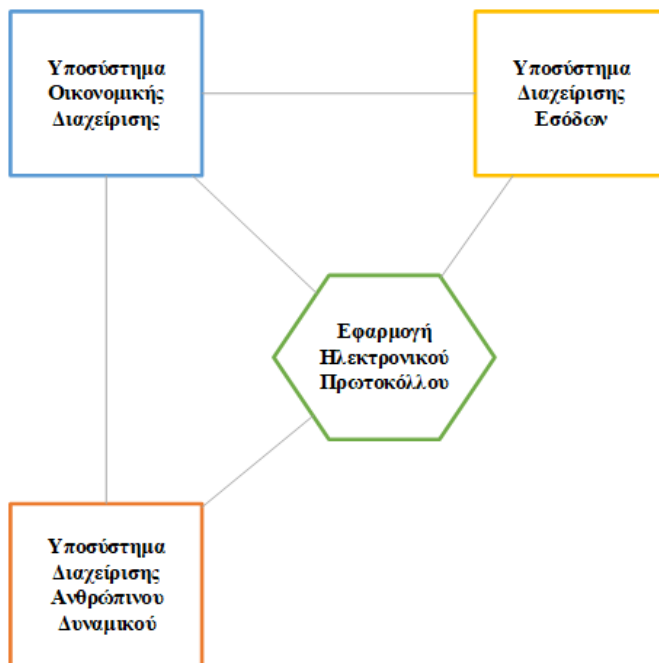

Ομαδοποίηση και αποτύπωση υφιστάμενης κατάστασης υποδομών Δήμου Αγίου Βασιλείου

2. ΣΚΟΠΟΣ ΚΑΙ ΣΤΟΧΟΙ ΤΗΣ ΣΥΜΒΑΣΗΣ

Η σημερινή εποχή, αποτελεί μία πρόκληση για τις πόλεις και τους Δήμους, οι οποίοι καλούνται να επανεξετάσουν και να επαναπροσδιορίσουν το ρόλο, τις διοικητικές αρμοδιότητες και τα εργαλεία που διαθέτουν. Η ανάγκη για την ψηφιοποίηση των πόλεων αναδείχθηκε μέσα από την υγειονομική κρίση του Covid 19, η οποία με τη σειρά της, δημιούργησε νέες ανάγκες αλλά και τάσεις, όπως η τηλεργασία και η ψηφιοποίηση των υπηρεσιών.

Οι ψηφιακές λύσεις που δίνουν προτεραιότητα στους πολίτες θα δημιουργήσουν νέες ευκαιρίες για τις επιχειρήσεις, θα προωθήσουν μια ανοικτή και δημοκρατική κοινωνία, θα ευνοήσουν μια δυναμική και

βιώσιμη οικονομία, θα συμβάλλουν στην καταπολέμηση της κλιματικής αλλαγής και στην επίτευξη της πράσινης μετάβασης.

Οι προτεινόμενες στην παρούσα μελέτη εφαρμογές, σκοπό έχουν να διευκολύνουν αφενός τους εσωτερικούς χρήστες, οι οποίοι είναι εργαζόμενοι του Δήμου και Διαχειριστές του Συστήματος και αφετέρου τους εξωτερικούς χρήστες, οι οποίοι είναι δημότες κάτοικοι της περιοχής, δημότες που ζουν εκτός Δήμου αλλά και επισκέπτες. Απώτερος σκοπός του έργου είναι η βελτίωση της ποιότητας ζωής των πολιτών, καθώς και η αναβάθμιση της εύρυθμης λειτουργίας του Δήμου μέσω της όσο το δυνατόν μεγαλύτερης αξιοποίησης των εργαλείων της τεχνολογίας πληροφοριών και επικοινωνιών.

Με την αξιοποίηση των προτεινόμενων λογισμικών επιτυγχάνεται σε μεγάλο βαθμό η ολοκλήρωση της ψηφιακής λειτουργίας του Δήμου, με σαφή αποτελέσματα:

- Μείωση, λόγω της διαλειτουργικότητας, επαναλαμβανόμενων και χρονοβόρων καταχωρήσεων και ελέγχων δεδομένων ανάμεσα σε διαφορετικά τμήματα των υπηρεσιών του Δήμου.
- Εξοικονόμηση χρόνου, μείωση λαθών και μείωση απώλειας δεδομένων και εγγράφων.
- Εναρμόνιση στις επιταγές της ηλεκτρονικής διακυβέρνησης.
- Συντομότερη εξυπηρέτηση δημοτών και επιχειρήσεων.
- Εξυπηρέτηση δημοτών και επιχειρήσεων χωρίς να προσέρχονται στις υπηρεσίες, μείωση του συνωστισμού και της δυσχέρειας του έργου των υπαλλήλων του Δήμου.
- Ενίσχυση της διαδικασίας λήψης αποφάσεων και εκτίμηση των επιπτώσεων τους.
- Ακριβής και άμεση παροχή πληροφόρησης για λειτουργικά θέματα σε όποιους τη χρειάζονται (Υπουργεία, Περιφέρειες, Πολίτες, Επιχειρήσεις κλπ.).
- Ορθολογική αξιοποίηση του ανθρώπινου δυναμικού και μείωση της σπατάλης πόρων.
- Βέλτιστη εκτέλεση όλων των εργασιών τόσο σε επίπεδο εσωτερικής όσο και εξωτερικής λειτουργίας.
- Πλήρη έλεγχο λειτουργίας με συνεχή πληροφόρηση.
- Μειωμένο κόστος αποθήκευσης εγγράφων και αρχειοθέτηση όλων των εγγράφων του Δήμου.
- Καλύτερη συνεργασία με Τρίτους Φορείς.
- Περιορισμός γραφειοκρατίας μέσα από την επιτάχυνση διεκπεραίωσης.
- Εξασφάλιση προστασίας του επιβατικού κοινού και αναβάθμιση ποιότητας παροχής συγκοινωνιακού έργου.

Οι λύσεις που προδιαγράφονται στην παρούσα στρατηγική θα οδηγήσουν σε ένα αναβαθμισμένο αστικό περιβάλλον και υποστηρίζουν με ψηφιακές λύσεις καινοτομίας τις ανάγκες και το όραμα του Δήμου Αγίου Βασιλείου, ενώ παράλληλα αποτελούν συνέχεια υφιστάμενων έργων ανάπλασης, δρώντας συμπληρωματικά σε αυτά.

Στοιχεία ωριμότητας της Σύμβασης

Στοιχεία της ωριμότητας της σύμβασης αποτελούν ιδίως η πλήρωση των προϋποθέσεων που τίθενται από ειδικές διατάξεις για την έναρξη της διαδικασίας σύναψης της σύμβασης, όπως

- η εκπόνηση σχετικής μελέτης από το Δήμο
- η εξασφάλιση χρηματοδότησης μέσω της πρόσκλησης χρηματοδότησης
- η νομιμότητα και πληρότητα των σχετικών εγγράφων και
- η δυνατότητα των ενδιαφερόμενων οικονομικών φορέων να διαμορφώσουν, κατά την αντίστοιχη διαδικασία σύναψης, βάσιμες και ρεαλιστικές προσφορές, με βάση τα χορηγούμενα από την αναθέτουσα αρχή στοιχεία. (άρθρο 49 παρ 1 Ν. 4412/2016, όπως αντικαταστάθηκε από το άρθρο 14 του Ν. 4782/2021)
- η επάρκεια προϋπολογισμού

Τεκμηρίωση σκοπιμότητας/υποδιαίρεσης ή μη της σύμβασης σε τμήματα Η παρούσα σύμβαση υποδιαιρείται στα κάτωθι τμήματα:

- ΤΜΗΜΑ 1 : «Βιώσιμη μετακίνηση», εκτιμώμενης αξίας 53.139,43€ πλέον ΦΠΑ
- ΤΜΗΜΑ 2 : «Βελτίωση της εξυπηρέτησης των πολιτών και των επιχειρήσεων», εκτιμώμενης αξίας 84.470,43€ πλέον ΦΠΑ
- ΤΜΗΜΑ 3 : «Ενίσχυση ψηφιακών υποδομών», εκτιμώμενης αξίας 16.094,09€ πλέον ΦΠΑ

Προσφορές υποβάλλονται για ένα ή για όλα τα Τμήματα από τον κάθε προσφέροντα.

Ο μέγιστος αριθμός ΤΜΗΜΑΤΩΝ που μπορεί να ανατεθεί σε έναν προσφέροντα ορίζεται σε (3) τρία ΤΜΗΜΑΤΑ.

Οι υπηρεσίες έχουν χωριστεί σε τμήματα σύμφωνα με την κατηγοριοποίηση λόγω φυσικού αντικείμενου και άξονα. Το φυσικό αντικείμενο των εφαρμογών 2,3 και 4 (Σύστημα διαχείρισης δημοτικών κοιμητηρίων και ψηφιοποίηση φακέλων, Σύστημα ηλεκτρονικής διακίνησης εγγράφων και ψηφιακών υπογραφών, Σύστημα διαχείρισης ηλεκτρονικών πληρωμών) αφορούν, σύμφωνα με τη Τεχνική Μελέτη της υπηρεσίας, εφαρμογές που είναι στο ίδιο άξονα και πρέπει να συνεργάζονται εγγενώς και ήδη στο πλαίσιο του έργου τόσο μεταξύ τους όσο και με το ΟΠΣ του Δήμου. Με την ολοκλήρωση του έργου ο Δήμος μας θα πρέπει να είναι σε θέση σύμφωνα με τις προδιαγραφές να λειτουργήσει το ΟΠΣ και τα παραπάνω συστήματα χωρίς επιπλέον κινήσεις και καθυστερήσεις. Για την βέλτιστη ολοκλήρωση του πολύπλοκου λοιπόν παραπάνω φυσικού αντικείμενου εργασίας σε συνδυασμό με την αποδοτικότερη διαχείριση των σταδίων του έργου από την υπηρεσία του Δήμου μας, η οποία είναι μικρή σε αριθμό προσωπικού, επιλέγουμε τα παραπάνω να αποτελέσουν ένα τμήμα. Οι Έξυπνες Στάσεις ΜΜΜ και η Ηλεκτρονική Τιμολόγηση αφορούν διαφορετικό άξονα και έτσι αποτελούν ξεχωριστά τμήματα.

ΑΝΤΙΚΕΙΜΕΝΟ ΤΗΣ ΣΥΜΒΑΣΗΣ

Ακολουθούν τα λειτουργικά και τεχνικά χαρακτηριστικά των δράσεων για το ψηφιακό μετασχηματισμό του Δήμου Αγίου Βασιλείου, όπως αυτά έχουν διαμορφωθεί από τον Ανεξάρτητο Σύμβουλο και τις απαιτήσεις της Πρόσκλησης με τίτλο «Ψηφιακός Μετασχηματισμός των ΟΤΑ». Οι παρακάτω δράσεις περιλαμβάνονται στο Υπόεργο 1: «Δράσεις ψηφιακού μετασχηματισμού Δήμου Αγίου Βασιλείου», της προτεινόμενης Πράξης με τίτλο «Δράσεις ψηφιακού μετασχηματισμού Δήμου Αγίου Βασιλείου»:

3. ΛΕΙΤΟΥΡΓΙΚΕΣ ΚΑΙ ΤΕΧΝΙΚΕΣ ΠΡΟΔΙΑΓΡΑΦΕΣ

3.1. ΕΞΥΠΝΕΣ ΣΤΑΣΕΙΣ ΜΜΜ

ΛΕΙΤΟΥΡΓΙΚΕΣ ΠΡΟΔΙΑΓΡΑΦΕΣ

Η παρούσα προμήθεια πρόκειται να καλύψει την καταγραφείσα ανάγκη για την αναβάθμιση των υφιστάμενων στάσεων σε «έξυπνες» με την τοποθέτηση ειδικών νέων στεγάστρων σε στάσεις που δεν είχαν στέγαστρο και την αντικατάσταση ή αναβάθμιση των στεγάστρων σε όσες στάσεις του Δήμου διαθέτουν ήδη στέγαστρο.

Με την υλοποίηση της συγκεκριμένης προμήθειας:

Τοποθετούνται νέα ή/και αναβαθμίζονται έντεκα (11) στεγάστρα σε στάσεις του Δήμου, ώστε οι στάσεις αυτές να μετατραπούν σε «έξυπνες».

Οι έξυπνες στάσεις έχουν την δυνατότητα της απομακρυσμένης διαχείρισης και η αποτύπωση των πληροφοριών θα γίνεται μέσω ηλεκτρονικών πινακίδων (οπτικά) ή και ηχητικών μηνυμάτων, σε πραγματικό χρόνο. Η πληροφορία αντλείται από τις έξυπνες στάσεις μέσω του προγράμματος διαχείρισης τους ή και μέσω τρίτων εφαρμογών, όπως π.χ. σύστημα τηλεματικής - λογισμικό διαχείρισης στόλου οχημάτων.

Το σύστημα θα διασυνδεθεί με το υφιστάμενο λογισμικό διαχείρισης στόλου οχημάτων και ενημέρωσης επιβατών του ΚΤΕΛ (με το ΚΤΕΛ της περιοχής έχει υπογραφεί σχετική προγραμματική σύμβαση, η οποία είναι συνημμένη με τα υπόλοιπα αρχεία της παρούσας διακήρυξης), ώστε οι έξυπνες στάσεις να λαμβάνουν τα πραγματικά δεδομένα χρόνου άφιξης των λεωφορείων στις στάσεις, ενώ ο Ανάδοχος υποχρεούται να εξασφαλίσει την διασύνδεση των έξυπνων στάσεων με το δίκτυο του Δήμου για 5 έτη.

Η προτεινόμενη λύση ευθυγραμμίζεται με τις ιδιαίτερες ανάγκες της περιοχής παρέμβασης, η οποία αποτελεί ένα πλήρως αστικοποιημένο χώρο με πολλά σημεία ενδιαφέροντος και με έντονη κυκλοφορία από μεγάλο όγκο πληθυσμού κάθε ηλικίας. Ο εξοπλισμός των στάσεων με σύγχρονα στέγαστρα, που συμφωνούν με τις τεχνικές προδιαγραφές του ΟΑΣΑ –ως προς την κατασκευή και την χωροθέτηση εξασφαλίζει την προστασία του επιβατικού κοινού και αναβαθμίζει την ποιότητα παροχής συγκοινωνιακού έργου.

Σκοπός είναι η προμήθεια και εγκατάσταση στάσεων/στέγαστρα αστικής συγκοινωνίας στο Δήμο Αγ. Βασιλείου, για την εξυπηρέτηση των επιβατών, αποσκοπώντας στην ασφάλη κατά τον δυνατόν μετακίνησή τους και στην προστασία τους από τις επικρατούσες κάθε φορά καιρικές συνθήκες. Το κάθε στέγαστρο θα είναι εξοπλισμένο με φωτισμό, με φόρτιση έξυπνων συσκευών, με ηλεκτρονικό σύστημα δημοτών μέσω ηλεκτρονικής πινακίδας led, κλπ.

Ειδικότερα προτείνεται η χρήση τεσσάρων τύπων στεγαστρων:

ΤΥΠΟΣ Α: στέγαστρα με πλάτος τουλάχιστον 1,30μ και μήκος τουλάχιστον 4,00μ, κατά περίπτωση, που τοποθετούνται σε πεζοδρόμια πλάτους άνω των 2,70μ. Η οπίσθια όψη (πλάτη) δύναται να είναι από διαφανές αντιβανδαλιστικό, άθραυστο πλαίσιο, το αριστερό (όπως παρατηρείται από τον δρόμο) κάθετο προς την γραμμή του πεζοδρομίου τμήμα θα είναι πλήρως καλυμμένο από διαφημιστικό πλαίσιο, και θα είναι εξοπλισμένα με σταθερό κάθισμα τριών θέσεων.

ΤΥΠΟΣ Β: στέγαστρα με πλάτος τουλάχιστον 1,10μ και μήκος τουλάχιστον 4,00μ, κατά περίπτωση, που τοποθετούνται σε πεζοδρόμια πλάτους άνω του 1,80μ. έως 2,69μ. Δύναται να υπάρχει μόνο οπίσθια όψη (πλάτη) πλήρως κλειστή από διαφανές πλαίσιο. Αριστερά και δεξιά το στέγαστρο θα είναι τελείως ανοικτό (για την ελεύθερη διακίνηση των πεζών) και θα είναι εξοπλισμένα μόνο με ανακλινόμενο κάθισμα τριών θέσεων ή ορθοστάτες (παγκάκι ορθίων).

ΤΥΠΟΣ ΑΣ: στέγαστρα με πλάτος τουλάχιστον 1,30μ και μήκος τουλάχιστον 2,70μ, κατά περίπτωση, που τοποθετούνται σε πεζοδρόμια πλάτους άνω των 2,70μ. Η οπίσθια όψη (πλάτη) δύναται να είναι από διαφανές αντιβανδαλιστικό, άθραυστο πλαίσιο, το αριστερό (όπως παρατηρείται από τον δρόμο) κάθετο προς την γραμμή του πεζοδρομίου τμήμα θα είναι πλήρως καλυμμένο από διαφημιστικό πλαίσιο, και θα είναι εξοπλισμένα με σταθερό κάθισμα τριών θέσεων.

ΤΥΠΟΣ ΒS: στέγαστρα με πλάτος τουλάχιστον 1,10μ και μήκος τουλάχιστον 2,70μ, κατά περίπτωση, που τοποθετούνται σε πεζοδρόμια πλάτους άνω του 1,80μ. έως 2,69μ. Δύναται να υπάρχει μόνο οπίσθια όψη (πλάτη) πλήρως κλειστή από διαφανές πλαίσιο. Αριστερά και δεξιά το στέγαστρο θα είναι τελείως ανοικτό (για την ελεύθερη διακίνηση των πεζών) και θα είναι εξοπλισμένα μόνο με ανακλινόμενο κάθισμα τριών θέσεων ή ορθοστάτες (παγκάκι ορθίων).

Τα στέγαστρα θα τηρούν τις τεχνικές προδιαγραφές του ΟΑΣΑ «Τεχνικές Προδιαγραφές και Βασικές Αρχές Κατασκευής και Τοποθέτησης στεγαστρων Στάσεων»).

Οι ελάχιστες απαιτήσεις για τα στέγαστρα και τα παρελκόμενα αυτών περιγράφονται πιο κάτω.

Στους τύπους των στεγαστρων που έχουν μελετηθεί και έχουν επιλεγεί θα δοθεί ιδιαίτερη έμφαση στα πιο κάτω σημεία:

- Πληρότητα της τεχνικής μελέτης συμπεριλαμβανομένων τεχνικών προδιαγραφών υλικών κατασκευής, τεχνικών φυλλαδίων, κατόψεων, όψεων, τομών κλπ.
- Επιλογή υλικών, ασφάλεια, ανθεκτικότητα κατασκευής των στάσεων ως προς βανδαλισμούς, ατυχήματα και κλιματολογικές συνθήκες κλπ
- Ηλεκτρομηχανολογικός, ηλεκτρονικός και άλλος συναφής με τα στέγαστρα εξοπλισμός και πρόνοιες, συμπεριλαμβανομένου και του φωτισμού.
- Αισθητική.

- Ευχέρεια χρήσης από άτομα με ειδικές ανάγκες.
- Διαμπερότητα – ορατότητα για πεζούς και οχήματα.
- Στατική Μελέτη.
- Έγκριση τύπου του Ο.Α.Σ.Α.
- Πιστοποιήσεις.

ΤΕΧΝΙΚΕΣ ΠΡΟΔΙΑΓΡΑΦΕΣ

Οι στάσεις θα πρέπει να πληρούν τουλάχιστον τα κάτωθι :

Λειτουργικό σχεδιασμό που αποδεδειγμένα πληροί τις ανάγκες των χρηστών και τις απαιτήσεις της Αναθέτουσας Αρχής.

Οι ανάγκες των χρηστών καθορίζονται ως εξής :

- Προστασία από τις καιρικές συνθήκες.
- Η οροφή δεν θα είναι διαπερατή από ηλιακό φως και θα παρέχει περιμετρικά κατάλληλη αποχέτευση όμβριων υδάτων.
- Ασφάλεια στη χρήση.
- Άνετο περιβάλλον αναμονής
- Χώρος στάθμευσης και ελιγμών για αναπηρικό καροτσάκι.

Ο σχεδιασμός των στεγάστρων θα προσφέρει ευελιξία στον τρόπο συναρμολόγησης και επέκτασης τους με συναρμολογούμενα τμήματα (modular design).

Στα σημεία τοποθέτησης θα τοποθετείται ο κατάλληλος τύπος στεγάστρου κατάλληλου πλάτους ανάλογα με το πλάτος του πεζοδρομίου και την επιβατική κίνηση όπως θα υποδειχθεί από την Αναθέτουσα Αρχή.

Συγκεκριμένα, ο Ανάδοχος θα τοποθετήσει τα παρακάτω στέγαστρα λεωφορείων :

Στέγαστρο Τύπου Α

- Στέγαστρο πλάτους τουλάχιστον 130cm, μήκους τουλάχιστον 400cm και ωφέλιμου ύψους τουλάχιστον 220cm (κατώτερο μέρος οροφής). Οι πιο πάνω διαστάσεις υπολογίζονται από την τελειωμένη επιφάνεια του πεζοδρομίου . Η πλάτη του στεγάστρου να είναι κλειστή από τρεις οριζόντιες διατομές με ενσωματωμένο άθραυστο, διαπερατό κυψελωτό πολυκαρβονικό φύλλο πάχους τουλάχιστον 10mm και να υπάρχει δίοδος διαφυγής πλάτους τουλάχιστον 120cm.
- Να υπάρχει πρόβλεψη για χώρο τοποθέτησης διαφημιστικού πάνελ, στην αριστερή κάθετη προς το οδόστρωμα επιφάνεια.
- Το στέγαστρο να διαθέτει σταθερό μεταλλικό παγκάκι με ξύλινα στοιχεία, για τρία (3) τουλάχιστον καθήμενα άτομα.
- Σε κάθε στέγαστρο να τοποθετηθεί μεταλλικό καλάθι αχρήστων, σε μέρος που να μην εμποδίζει τους επιβάτες ή τους διερχόμενους πεζούς. Το υλικό κατασκευής να είναι γαλβανισμένη λαμαρίνα βαμμένη με ηλεκτροστατική βαφή, ώστε να είναι ανθεκτικό στη διάβρωση από άλατα. Το καλάθι αχρήστων να έχει διάμετρο τουλάχιστον Φ350mm και ύψος τουλάχιστον 430mm. Να διαθέτει καπάκι με οπή στο κέντρο, το οποίο να μπορεί να ανοιγοκλείνει σε γωνία 270° για το άδειασμα του κάδου.
- Ενσωματωμένα στο στέγαστρο θα πρέπει να υπάρχει στατική σήμανση της στάσης, όπου θα αναγράφεται η ονομασία της στάσης.
- Ο σκελετός της στάσης να είναι κατασκευασμένος από διατομές αλουμινίου (προφίλ αλουμινίου) διαστάσεων τουλάχιστον 10x10 cm για τα υποστυλώματα και για τις οριζόντιες διατομές αλουμινίου διαστάσεων τουλάχιστον 6x10 cm για όλα τα περαιτέρω οριζόντια στοιχεία / δεσίματα του σκελετού.

- Σε όλα τα παράθυρα που σχηματίζουν τα υποστυλώματα και οι οριζόντιες διατομές (πλαϊνά τμήματα στάσεων) να τοποθετηθούν κυψελωτά πολυκαρβονικά φύλλα πάχους τουλάχιστον 10mm.
- Για την οροφή του στεγάστρου να χρησιμοποιηθούν κυψελωτά ημιδιαφανή πολυκαρβονικά πάχους τουλάχιστον 6mm. Όλες οι μεταλλικές δομές της οροφής να είναι κατασκευασμένες από προφίλ αλουμινίου και να καταλήγουν σε τελάρo αλουμινίου το οποίο να στηρίζεται πάνω στα υποστυλώματα. Περαιτέρω, οι άκρες των πολυκαρβονικών πρέπει να καταλήγουν σε ένα δεύτερο τελάρo από προφίλ αλουμινίου ειδικά διαμορφωμένο για να λειτουργεί ως περιμετρική υδρορροή, με απόληξη αποβολής των υδάτων στο κάτω μέρος ενός εκ των υποστυλωμάτων και σε ύψος μικρότερο των 10cm από το έδαφος.
- Όλες οι ενώσεις των διατομών αλουμινίου (προφίλ) του στεγάστρου πρέπει να υλοποιούνται με ανοξείδωτα μεταλλικά εξαρτήματα πάχους 4mm και ανοξείδωτους κοχλίες.
- Το κάθε στέγαστρο θα πρέπει να έχει τη δυνατότητα ηλεκτρολογικής σύνδεσης τόσο με φωτοβολταϊκό όσο και με συνεχές ρεύμα (πίλαρ) ή / και με το δίκτυο του δημοτικού οδοφωτισμού.
- Το κάθε στέγαστρο θα πρέπει να διαθέτει ενεργειακή αυτονομία επαρκή για την λειτουργία του φωτισμού, της φόρτισης των έξυπνων smart συσκευών καθώς και οποιασδήποτε άλλης συσκευής που θα είναι εγκατεστημένη στη στάση. Ο οικονομικός φορέας να καταθέσει μελέτη για την επάρκεια της ενεργειακής αυτονομίας.
- Το κάθε στέγαστρο θα πρέπει να διαθέτει δύο (2) θύρες USB για ενσύρματη φόρτιση έξυπνων smart συσκευών.
- Το κάθε στέγαστρο θα πρέπει να διαθέτει ηλεκτρονικό κύκλωμα επαρκή φωτισμού τεχνολογίας Led. Τα στέγαστρα θα πρέπει να διαθέτουν φωτισμό και θα πρέπει να εξασφαλιστεί πλήρως η προστασία της ηλεκτρολογικής εγκατάστασης. Ο οικονομικός φορέας θα πρέπει να καταθέσει σχέδιο της ηλεκτρολογικής εγκατάστασης.
- Το κάθε στέγαστρο θα πρέπει να διαθέτει ηλεκτρονική πινακίδα τεχνολογίας Led, μεταβλητών μηνυμάτων για την ενημέρωση του επιβατικού κοινού.
- Το κάθε στέγαστρο με ηλεκτρονική πινακίδα, θα πρέπει να διαθέτει ασύρματο εξοπλισμό διάχυσης της πληροφορίας με ασύρματη σύνδεση Wi-Fi.
- Ο οικονομικός φορέας να καταθέσει μελέτη για την στατική επάρκεια του στεγάστρου, η οποία πρέπει να κατατεθεί μαζί με τα λοιπά δικαιολογητικά του διαγωνισμού προς ανάδειξη του αναδόχου, επί ποινή αποκλεισμού.
- Το στέγαστρο θα πρέπει να διαθέτει εν ισχύ έγκριση τύπου από τον Ο.Α.Σ.Α., η οποία πρέπει να κατατεθεί μαζί με τα λοιπά δικαιολογητικά του διαγωνισμού προς ανάδειξη του αναδόχου, επί ποινή αποκλεισμού.

Στέγαστρο Τύπου AS

- Στέγαστρο πλάτους τουλάχιστον 130cm, μήκους τουλάχιστον 270cm και ωφέλιμου ύψους τουλάχιστον 220cm (κατώτερο μέρος οροφής). Οι πιο πάνω διαστάσεις υπολογίζονται από την τελειωμένη επιφάνεια του πεζοδρομίου. Η πλάτη του στεγάστρου να είναι κλειστή από τρεις οριζόντιες διατομές με ενσωματωμένο άθραυστο, διαπερατό κυψελωτό πολυκαρβονικό φύλλο πάχους τουλάχιστον 10mm και να υπάρχει δίοδος διαφυγής πλάτους τουλάχιστον 120cm.
- Να υπάρχει πρόβλεψη για χώρο τοποθέτησης διαφημιστικού πάνελ, στην αριστερή κάθετη προς το οδόστρωμα επιφάνεια.
- Το στέγαστρο να διαθέτει σταθερό μεταλλικό παγκάκι με ξύλινα στοιχεία, για τρία (3) τουλάχιστον καθήμενα άτομα.
- Σε κάθε στέγαστρο να τοποθετηθεί μεταλλικό καλάθι αχρήστων, σε μέρος που να μην εμποδίζει τους επιβάτες ή τους διερχόμενους πεζούς. Το υλικό κατασκευής να είναι γαλβανισμένη λαμαρίνα βαμμένη με ηλεκτροστατική βαφή, ώστε να είναι ανθεκτικό στη διάβρωση από άλατα. Το καλάθι αχρήστων να έχει διάμετρο τουλάχιστον Φ350mm και ύψος τουλάχιστον 430mm. Να διαθέτει

καπάκι με οπή στο κέντρο, το οποίο να μπορεί να ανοιγοκλείνει σε γωνία 270° για το άδειασμα του κάδου.

- Ενσωματωμένα στο στέγαστρο θα πρέπει να υπάρχει στατική σήμανση της στάσης, όπου θα αναγράφεται η ονομασία της στάσης.
- Ο σκελετός της στάσης να είναι κατασκευασμένος από διατομές αλουμινίου (προφίλ αλουμινίου) διαστάσεων τουλάχιστον 10x10 cm για τα υποστυλώματα και για τις οριζόντιες διατομές αλουμινίου διαστάσεων τουλάχιστον 6x10 cm για όλα τα περαιτέρω οριζόντια στοιχεία / δεσίματα του σκελετού.
- Σε όλα τα παράθυρα που σχηματίζουν τα υποστυλώματα και οι οριζόντιες διατομές (πλαϊνά τμήματα στάσεων) να τοποθετηθούν κυψελωτά πολυκαρβονικά φύλλα πάχους τουλάχιστον 10mm.
- Για την οροφή του στεγάστρου να χρησιμοποιηθούν κυψελωτά ημιδιαφανή πολυκαρβονικά πάχους τουλάχιστον 6mm. Όλες οι μεταλλικές δομές της οροφής να είναι κατασκευασμένες από προφίλ αλουμινίου και να καταλήγουν σε τελάρo αλουμινίου το οποίο να στηρίζεται πάνω στα υποστυλώματα. Περαιτέρω, οι άκρες των πολυκαρβονικών πρέπει να καταλήγουν σε ένα δεύτερο τελάρo από προφίλ αλουμινίου ειδικά διαμορφωμένο για να λειτουργεί ως περιμετρική υδρορροή, με απόληξη αποβολής των υδάτων στο κάτω μέρος ενός εκ των υποστυλωμάτων και σε ύψος μικρότερο των 10cm από το έδαφος.
- Όλες οι ενώσεις των διατομών αλουμινίου (προφίλ) του στεγάστρου πρέπει να υλοποιούνται με ανοξείδωτα μεταλλικά εξαρτήματα πάχους 4mm και ανοξείδωτους κοχλίες.
- Το κάθε στέγαστρο θα πρέπει να έχει τη δυνατότητα ηλεκτρολογικής σύνδεσης τόσο με φωτοβολταϊκό όσο και με συνεχές ρεύμα (πίληρ) ή / και με το δίκτυο του δημοτικού οδοφωτισμού.
- Το κάθε στέγαστρο θα πρέπει να διαθέτει ενεργειακή αυτονομία επαρκή για την λειτουργία του φωτισμού, της φόρτισης των έξυπνων smart συσκευών καθώς και οποιασδήποτε άλλης συσκευής που θα είναι εγκατεστημένη στη στάση. Ο οικονομικός φορέας θα πρέπει να καταθέσει μελέτη για την επάρκεια της ενεργειακής αυτονομίας.
- Το κάθε στέγαστρο θα πρέπει να διαθέτει δύο (2) θύρες USB για ενσύρματη φόρτιση έξυπνων smart συσκευών.
- Το κάθε στέγαστρο θα πρέπει να διαθέτει ηλεκτρονικό κύκλωμα επαρκή φωτισμού τεχνολογίας Led. Τα στέγαστρα θα πρέπει να διαθέτουν φωτισμό και θα πρέπει να εξασφαλιστεί πλήρως η προστασία της ηλεκτρολογικής εγκατάστασης. Ο οικονομικός φορέας θα πρέπει να καταθέσει σχέδιο της ηλεκτρολογικής εγκατάστασης.
- Το κάθε στέγαστρο θα πρέπει να διαθέτει ηλεκτρονική πινακίδα τεχνολογίας Led, μεταβλητών μηνυμάτων για την ενημέρωση του επιβατικού κοινού.
- Το κάθε στέγαστρο με ηλεκτρονική πινακίδα, θα πρέπει να διαθέτει ασύρματο εξοπλισμό διάχυσης της πληροφορίας με ασύρματη σύνδεση Wi-Fi.
- Ο οικονομικός φορέας να καταθέσει μελέτη για την στατική επάρκεια του στεγάστρου, η οποία πρέπει να κατατεθεί μαζί με τα λοιπά δικαιολογητικά του διαγωνισμού προς ανάδειξη του αναδόχου, επί ποινή αποκλεισμού.
- Το στέγαστρο θα πρέπει να διαθέτει εν ισχύ έγκριση τύπου από τον Ο.Α.Σ.Α., η οποία πρέπει να κατατεθεί μαζί με τα λοιπά δικαιολογητικά του διαγωνισμού προς ανάδειξη του αναδόχου, επί ποινή αποκλεισμού.

Στέγαστρο Τύπου Β

- Στέγαστρο πλάτους τουλάχιστον 110cm, μήκους τουλάχιστον 400cm και ωφέλιμου ύψους τουλάχιστον 220cm (κατώτερο μέρος οροφής). Οι πιο πάνω διαστάσεις υπολογίζονται από την τελειωμένη επιφάνεια του πεζοδρομίου. Η πλάτη του στεγάστρου να είναι κλειστή από τρεις οριζόντιες διατομές με ενσωματωμένο άθραυστο, διαπερατό κυψελωτό πολυκαρβονικό φύλλο πάχους τουλάχιστον 10mm και να υπάρχει δίοδος διαφυγής πλάτους τουλάχιστον 120cm.

- Να υπάρχει πρόβλεψη για χώρο τοποθέτησης διαφημιστικού πάνελ, στην πλάτη του στεγάστρου.
- Το στέγαστρο να διαθέτει ορθοστάτες (παγκάκι όρθιων) μήκους τουλάχιστον 120cm.
- Σε κάθε στέγαστρο να τοποθετηθεί μεταλλικό καλάθι αχρήστων, σε μέρος που να μην εμποδίζει τους επιβάτες ή τους διερχόμενους πεζούς. Το υλικό κατασκευής να είναι γαλβανισμένη λαμαρίνα βαμμένη με ηλεκτροστατική βαφή, ώστε να είναι ανθεκτικό στη διάβρωση από άλατα. Το καλάθι αχρήστων να έχει διάμετρο τουλάχιστον Φ350mm και ύψος τουλάχιστον 430mm. Να διαθέτει καπάκι με οπή στο κέντρο, το οποίο να μπορεί να ανοιγοκλείνει σε γωνία 270° για το άδειασμα του κάδου.
- Ενσωματωμένα στο στέγαστρο θα πρέπει να υπάρχει στατική σήμανση της στάσης, όπου θα αναγράφεται η ονομασία της στάσης.
- Ο σκελετός της στάσης να είναι κατασκευασμένος από διατομές αλουμινίου (προφίλ αλουμινίου) διαστάσεων τουλάχιστον 10x10cm για τα υποστυλώματα και για τις οριζόντιες διατομές αλουμινίου διαστάσεων τουλάχιστον 6x10cm για όλα τα περαιτέρω οριζόντια στοιχεία / δεσίματα του σκελετού.
- Σε όλα τα παράθυρα που σχηματίζουν τα υποστυλώματα και οι οριζόντιες διατομές να τοποθετηθούν κυψελωτά πολυκαρβονικά φύλλα πάχους τουλάχιστον 10mm.
- Για την οροφή του στεγάστρου να χρησιμοποιηθούν κυψελωτά ημιδιαφανή πολυκαρβονικά πάχους τουλάχιστον 6mm. Όλες οι μεταλλικές δομές της οροφής να είναι κατασκευασμένες από προφίλ αλουμινίου και να καταλήγουν σε τελάρο αλουμινίου το οποίο να στηρίζεται πάνω στα υποστυλώματα. Περαιτέρω, οι άκρες των πολυκαρβονικών πρέπει να καταλήγουν σε ένα δεύτερο τελάρο από προφίλ αλουμινίου ειδικά διαμορφωμένο για να λειτουργεί ως περιμετρική υδρορροή, με απόληξη αποβολής των υδάτων στο κάτω μέρος ενός εκ των υποστυλμάτων και σε ύψος μικρότερο των 10cm από το έδαφος.
- Όλες οι ενώσεις των διατομών αλουμινίου (προφίλ) του στεγάστρου πρέπει να υλοποιούνται με ανοξείδωτα μεταλλικά εξαρτήματα πάχους 4mm και ανοξείδωτους κοχλίες.
- Το κάθε στέγαστρο θα πρέπει να έχει τη δυνατότητα ηλεκτρολογικής σύνδεσης τόσο με φωτοβολταϊκό όσο και με συνεχές ρεύμα (πίλαρ) ή/και με το δίκτυο του δημοτικού οδοφωτισμού.
- Το κάθε στέγαστρο θα πρέπει να διαθέτει ενεργειακή αυτονομία επαρκή για την λειτουργία του φωτισμού, με δυνατότητα φόρτισης έξυπνων smart συσκευών καθώς και οποιασδήποτε άλλης συσκευής που θα είναι εγκατεστημένη στη στάση. Ο οικονομικός φορέας θα πρέπει να καταθέσει μελέτη για την επάρκεια της ενεργειακής αυτονομίας.
- Το κάθε στέγαστρο θα πρέπει να διαθέτει ηλεκτρονικό κύκλωμα επαρκή φωτισμού τεχνολογίας Led. Τα στέγαστρα θα πρέπει να διαθέτουν φωτισμό και θα πρέπει να εξασφαλιστεί πλήρως η προστασία της ηλεκτρολογικής εγκατάστασης. Ο οικονομικός φορέας να καταθέσει σχέδιο της ηλεκτρολογικής εγκατάστασης.
- Το κάθε στέγαστρο θα πρέπει να διαθέτει ηλεκτρονική πινακίδα τεχνολογίας Led, μεταβλητών μηνυμάτων για την ενημέρωση του επιβατικού κοινού.
- Το κάθε στέγαστρο θα πρέπει να διαθέτει δύο (2) θύρες USB για ενσύρματη φόρτιση έξυπνων smart συσκευών.
- Το κάθε στέγαστρο να έχει τη δυνατότητα τοποθέτησης ηλεκτρονικής πινακίδας, τεχνολογίας Led, μεταβλητών μηνυμάτων για την ενημέρωση του επιβατικού κοινού καθώς και δυνατότητα διάχυσης της πληροφορίας μέσω ασύρματης σύνδεσης Wi-Fi.
- Ο οικονομικός φορέας να καταθέσει μελέτη για την στατική επάρκεια του στεγάστρου, η οποία πρέπει να κατατεθεί μαζί με τα λοιπά δικαιολογητικά του διαγωνισμού προς ανάδειξη του αναδόχου, επί ποινή αποκλεισμού.

- Το στέγαστρο θα πρέπει να διαθέτει εν ισχύ έγκριση τύπου από τον Ο.Α.Σ.Α., η οποία πρέπει να κατατεθεί μαζί με τα λοιπά δικαιολογητικά του διαγωνισμού προς ανάδειξη του αναδόχου, επί ποινή αποκλεισμού.

Στέγαστρο Τύπου BS

- Στέγαστρο πλάτους τουλάχιστον 110cm, μήκους τουλάχιστον 270cm και ωφέλιμου ύψους τουλάχιστον 220cm (κατώτερο μέρος οροφής). Οι πιο πάνω διαστάσεις υπολογίζονται από την τελειωμένη επιφάνεια του πεζοδρομίου. Η πλάτη του στεγάστρου να είναι κλειστή από τρεις οριζόντιες διατομές με ενσωματωμένο άθραυστο, διαπερατό κυψελωτό πολυκαρβονικό φύλλο πάχους τουλάχιστον 10mm και να υπάρχει δίοδος διαφυγής πλάτους τουλάχιστον 120cm.
- Να υπάρχει πρόβλεψη για χώρο τοποθέτησης διαφημιστικού πάνελ, στην πλάτη του στεγάστρου.
- Το στέγαστρο να διαθέτει ορθοστάτες (παγκάκι όρθιων) μήκους τουλάχιστον 120cm.
- Σε κάθε στέγαστρο να τοποθετηθεί μεταλλικό καλάθι ακρήστων, σε μέρος που να μην εμποδίζει τους επιβάτες ή τους διερχόμενους πεζούς. Το υλικό κατασκευής να είναι γαλβανισμένη λαμαρίνα βαμμένη με ηλεκτροστατική βαφή, ώστε να είναι ανθεκτικό στη διάβρωση από άλατα. Το καλάθι ακρήστων να έχει διάμετρο τουλάχιστον Φ350mm και ύψος τουλάχιστον 430mm. Να διαθέτει καπάκι με οπή στο κέντρο, το οποίο να μπορεί να ανοιγοκλείνει σε γωνία 270° για το άδειασμα του κάδου.
- Ενσωματωμένα στο στέγαστρο θα πρέπει να υπάρχει στατική σήμανση της στάσης, όπου θα αναγράφεται η ονομασία της στάσης.
- Ο σκελετός της στάσης να είναι κατασκευασμένος από διατομές αλουμινίου (προφίλ αλουμινίου) διαστάσεων τουλάχιστον 10x10cm για τα υποστυλώματα και για τις οριζόντιες διατομές αλουμινίου διαστάσεων τουλάχιστον 6x10cm για όλα τα περαιτέρω οριζόντια στοιχεία / δεσίματα του σκελετού.
- Σε όλα τα παράθυρα που σχηματίζουν τα υποστυλώματα και οι οριζόντιες διατομές να τοποθετηθούν κυψελωτά πολυκαρβονικά φύλλα πάχους τουλάχιστον 10mm.
- Για την οροφή του στεγάστρου να χρησιμοποιηθούν κυψελωτά ημιδιαφανή πολυκαρβονικά πάχους τουλάχιστον 6mm. Όλες οι μεταλλικές δομές της οροφής να είναι κατασκευασμένες από προφίλ αλουμινίου και να καταλήγουν σε τελάρο αλουμινίου το οποίο να στηρίζεται πάνω στα υποστυλώματα. Περαιτέρω, οι άκρες των πολυκαρβονικών πρέπει να καταλήγουν σε ένα δεύτερο τελάρο από προφίλ αλουμινίου ειδικά διαμορφωμένο για να λειτουργεί ως περιμετρική υδρορροή, με απόληξη αποβολής των υδάτων στο κάτω μέρος ενός εκ των υποστυλωμάτων και σε ύψος μικρότερο των 10cm από το έδαφος.
- Όλες οι ενώσεις των διατομών αλουμινίου (προφίλ) του στεγάστρου πρέπει να υλοποιούνται με ανοξείδωτα μεταλλικά εξαρτήματα πάχους 4mm και ανοξείδωτους κοχλίες.
- Το κάθε στέγαστρο θα πρέπει να έχει τη δυνατότητα ηλεκτρολογικής σύνδεσης τόσο με φωτοβολταϊκό όσο και με συνεχές ρεύμα (πίλαρ) ή/και με το δίκτυο του δημοτικού οδοφωτισμού.
- Το κάθε στέγαστρο θα πρέπει να διαθέτει ενεργειακή αυτονομία επαρκή για την λειτουργία του φωτισμού, με δυνατότητα φόρτισης έξυπνων smart συσκευών καθώς και οποιασδήποτε άλλης συσκευής που θα είναι εγκατεστημένη στη στάση. Ο οικονομικός φορέας θα πρέπει να καταθέσει μελέτη για την επάρκεια της ενεργειακής αυτονομίας.
- Το κάθε στέγαστρο θα πρέπει να διαθέτει ηλεκτρονικό κύκλωμα επαρκή φωτισμού τεχνολογίας Led. Τα στέγαστρα θα πρέπει να διαθέτουν φωτισμό και θα πρέπει να εξασφαλιστεί πλήρως η προστασία της ηλεκτρολογικής εγκατάστασης. Ο οικονομικός φορέας θα πρέπει να καταθέσει σχέδιο της ηλεκτρολογικής εγκατάστασης.
- Το κάθε στέγαστρο θα πρέπει να διαθέτει ηλεκτρονική πινακίδα τεχνολογίας Led, μεταβλητών μηνυμάτων για την ενημέρωση του επιβατικού κοινού.

- Το κάθε στέγαστρο θα πρέπει να διαθέτει δύο (2) θύρες USB για ενσύρματη φόρτιση έξυπνων smart συσκευών.
- Το κάθε στέγαστρο να έχει τη δυνατότητα τοποθέτησης ηλεκτρονικής πινακίδας, τεχνολογίας Led, μεταβλητών μηνυμάτων για την ενημέρωση του επιβατικού κοινού καθώς και δυνατότητα διάχυσης της πληροφορίας μέσω ασύρματης σύνδεσης Wi-Fi.
- Ο οικονομικός φορέας να καταθέσει μελέτη για την στατική επάρκεια του στεγάστρου, η οποία πρέπει να κατατεθεί μαζί με τα λοιπά δικαιολογητικά του διαγωνισμού προς ανάδειξη του αναδόχου, επί ποινή αποκλεισμού.
- Το στέγαστρο θα πρέπει να διαθέτει εν ισχύ έγκριση τύπου από τον Ο.Α.Σ.Α., η οποία πρέπει να κατατεθεί μαζί με τα λοιπά δικαιολογητικά του διαγωνισμού προς ανάδειξη του αναδόχου, επί ποινή αποκλεισμού.

Άλλες απαιτήσεις:

Το στέγαστρο θα πληροί επίσης τις πιο κάτω γενικές απαιτήσεις:

- Βαφή του προφίλ αλουμινίου και των εξαρτημάτων σύνδεσης με ηλεκτροστατική σαγρέ αντικολλητική βαφή φούρνου.
- Προστασία των επιφανειών από γραφή (graffiti) – εύκολος καθαρισμός.
- Εύκολος καθαρισμός στεγάστρου και καθίσματος.
- Ο σχεδιασμός του καθίσματος και των θέσεων εναπόθεσης πρέπει να είναι τέτοιος ώστε να μην επιτρέπει την συσσώρευση στερεών ή υγρών, να στεγνώνει γρήγορα, να καθαρίζεται εύκολα, να μην γλιστρά ο καθήμενος και η επιφάνειά του να κρατά ανεκτές θερμοκρασίες.
- Ο σχεδιασμός της οροφής να είναι τέτοιος που να μην επιτρέπει την συσσώρευση ακρήστων, στερεών ή υγρών. Η οροφή θα πρέπει να είναι ημιδιαφανής για προστασία από τον ήλιο. Περιμετρικά της οροφής του στεγάστρου να υπάρχει υδρορροή η οποία να συγκεντρώνει και να αποβάλει τα νερά από την οροφή και να είναι τέτοια ώστε να μην φράσσονται εύκολα.

Για τα πιο πάνω απαιτείται όπως ο προσφέρων να προσκομίσει με την υποβολή της προσφοράς του, τα απαραίτητα τεχνικά στοιχεία, μελέτες, σχέδια, τεχνικά φυλλάδια, όπου φαίνονται λεπτομέρειες όπως οι κατόψεις, όψεις, τομές και οι διατομές των κατασκευαστικών στοιχείων, τεχνικό εγχειρίδιο συναρμολόγησης και εγκατάστασης με λεπτομέρεια τοποθέτησης κάθε εξαρτήματος, δειγματολόγιο χρωμάτων κλπ.

Τα τεχνικά στοιχεία πρέπει να δίνουν ακριβή και πλήρη εικόνα του προτεινόμενου στεγάστρου, του τρόπου συναρμολόγησης και επεκτασιμότητας του, όπως επίσης του επιμέρους εξοπλισμού του, λεπτομέρειες για τις πρόνοιες εξοπλισμού και πώς αυτές ενσωματώνονται, καθώς και πλήρη περιγραφή των υλικών κατασκευής.

Να κατατεθεί μαζί με την προσφορά στατική μελέτη για τον έλεγχο αντοχής και στατικής επάρκειας των προσφερόμενων στάσεων.

Απαιτείται η στάση με τον φέροντα οργανισμό και την πάκτωση να είναι σύμφωνη με τον Ευρωκώδικα ως προς:

- EC9 - EN 1999-1-1: 2007 για την μελέτη των μελών αλουμινίου.
- EC1 - EN 1991-1-4: 2004 για τους υπολογισμούς της ανεμοπίεσης.
- EC1 - EN 1991-1-3: 2003 για τους υπολογισμούς του φορτίου.
- EN – 1090-3 για τις κατασκευές εξ αλουμινίου.

Ο ανάδοχος ή/και ο κατασκευαστής των στεγάστρων θα πρέπει να προσκομίσει δήλωση συμμόρφωσης CE.

Ηλεκτρομηχανολογικός Σχεδιασμός

Θα πρέπει να προβλέπεται η εγκατάσταση των παρακάτω συστημάτων στα στέγαστρα :

- Θα πρέπει να υπάρχει πρόβλεψη για πιθανή τοποθέτηση κατάλληλου φωτοβολταϊκού συστήματος παροχής ηλεκτρικής ενέργειας στα στέγαστρα για την κάλυψη μέρους των αναγκών για φωτισμό και για τις άλλες ηλεκτρικές ανάγκες.
- Θα πρέπει να ενσωματώνεται στην όλη κατασκευή του στεγάστρου τύπου Β, η τοποθέτηση ηλεκτρονικής πινακίδας Led μεταβλητών μηνυμάτων ανάλυσης 96x7 pixel, στην οποία θα εμφανίζονται μηνύματα, καθώς και θα έχει την δυνατότητα της πληροφόρησης επόμενων αφίξεων λεωφορείων σε πραγματικό χρόνο. Η πινακίδα να έχει την δυνατότητα αναπαραγωγής ηχητικής ανακοίνωσης για τα άτομα με ειδικές ανάγκες.
- Θα πρέπει να υπάρχει πρίζα για φόρτιση έξυπνων smart συσκευών μέσω δυο (2) θυρών USB σε όλα τα στέγαστρα.
- Θα πρέπει να υπάρχει επαρκής φωτισμός εντός του κάθε στεγάστρου.
- Όλος ο εξοπλισμός πρέπει να έχει προστασία από βανδαλισμούς και να μπορεί να καθαρίζεται εύκολα όπως π.χ. με τη χρήση νερού υπό πίεση (Standard IP54)

Ηλεκτρονική Πινακίδα πληροφόρησης Led

Η πινακίδα να παρέχει απευθείας δυναμική πληροφόρηση προς το επιβατικό κοινό τόσο ως προς την ώρα άφιξης των λεωφορείων όσο και με μηνύματα γενικότερου ενδιαφέροντος.

Η πινακίδα να είναι linematrix και να μπορεί να προβάλλει δύο γραμμές κειμένου σε κίτρινο (amber) χρώμα ώστε να παρέχει απευθείας δυναμική πληροφόρηση σε δύο γλώσσες, Ελληνικά και Αγγλικά.

Η πινακίδα να είναι τεχνολογίας φωτοдиодων (LED) και να ελέγχεται από ψηφιακό μικροελεγκτή, ο οποίος να είναι τοποθετημένος σε ενσωματωμένης σχεδίασης ηλεκτρονικό κύκλωμα.

Η πινακίδα να διαθέτει σύστημα ελέγχου σφαλμάτων, που θα ελέγχει κατ' ελάχιστο:

- Καμένο εικονοστοιχείο,
- αποκοπή εικονοστοιχείου,
- βραχυκυκλωμένο εικονοστοιχείο,
- διαρροή ρεύματος εικονοστοιχείου

Η αστοχία ενός εικονοστοιχείου να μην επηρεάζει τη συνολική εμφάνιση του μηνύματος.

Τεχνολογία

Η πινακίδα να εμφανίζει κείμενο σε επίπεδο γραμμής, να εμφανίζει την κάθε γραμμή με ύψος χαρακτήρα 42mm. Η χρωματική απόχρωση των φωτο-диодων (LED) να είναι χρώματος amber. Η σύνθεση της οθόνης να επιτυγχάνεται με εικονοστοιχεία τοποθετημένα έτσι ώστε να εμφανίζεται το κείμενο και τα σύμβολα με χρωμική ομοιομορφία.

Πλαίσιο και Πρόσβαση

Τα πλαίσιο της πινακίδας να είναι από αλουμίνιο βαμμένο με ηλεκτροστατική βαφή και να έχει προστασία από σκόνη και νερό με διαβάθμιση στεγανότητας IP54. Εντός του πλαισίου να ενσωματώνονται τόσο οι μπαταρίες όσο και ο ρυθμιστής φόρτισης.

Να προστατεύονται από εξωτερικό διαφανές πολυκαρβονικό φύλλο mat και να παρέχει προστασία από την ηλιακή ακτινοβολία τύπου UV.

Η τοποθέτηση του συστήματος να μπορεί να γίνει με διάφορους τρόπους ανάλογα με το σημείο τοποθέτησης.

Όλα τα υποσυστήματα όπως ο κεντρικός ελεγκτής, τα κυκλώματα των εικονοστοιχείων, το τροφοδοτικό – φορτιστής κ.α. να είναι τοποθετημένα εντός του κελύφους από προφίλ αλουμινίου του οποίου η ανθεκτικότητα να τα προστατεύει από κραδασμούς, υγρασία, βροχή, χιόνι, ηλιακή ακτινοβολία, σκόνη, βρωμιά, οξείδωση.

Η πινακίδα να διαθέτει κατάλληλο εξοπλισμό στήριξής της για να μπορεί να ενσωματωθεί στη στάση – στέγαστρο της αστικής συγκοινωνίας.

Όλα τα συνδετικά εξαρτήματα πχ. Βίδες περικόχλια κ.α. να είναι ανοξείδωτα για την αποφυγή οξείδωσης και να έχουν ιδιότητες κατά της χαλάρωσης (ασφαλείας).

Στο πλαίσιο να περιλαμβάνεται ο αισθητήρας ατμοσφαιρικής αντανάγχειας για την αυτόματη ρύθμιση της φωτεινότητας των εικονοστοιχείων.

Αισθητική

Ο σχεδιασμός θα είναι ολοκληρωμένος και θα συμπεριλαμβάνει το σχεδιασμό των στάσεων και όλου του εξοπλισμού.

Η όλη κατασκευή πρέπει να είναι άρτια, καλαίσθητη και λειτουργική.

Όλα τα μέλη των στάσεων να συναρμολογούνται / αποσυναρμολογούνται ώστε να μπορούν να μετακινούνται με ευκολία (χωρίς συγκολλήσεις), οι δε συνδέσεις να συνάδουν με τον όλο σχεδιασμό των στάσεων.

Ο προσφέρων θα δώσει με την κατάθεση της προσφοράς του τον πλήρη σχεδιασμό, και λεπτομέρειες σε τεχνικά φυλλάδια, σχέδια, φωτογραφίες ή τρισδιάστατη έγχρωμη αναπαράσταση της προτεινόμενης κατασκευής.

Το χρώμα βαφής του αλουμινίου, θα είναι της επιλογής της Αναθέτουσας Αρχής.

Ευχέρεια Χρήσης από Άτομα με Ειδικές Ανάγκες

Απαιτείται όπως ο σχεδιασμός εγκατάστασης των στάσεων να επιτρέπει την εύκολη διέλευση και στάθμευση αναπηρικού αμαξιδίου.

Η εγκατάσταση των στάσεων να είναι τέτοια, ώστε να μην παρεμποδίζεται η διέλευση πεζών και αναπήρων με αναπηρικό αμαξίδιο. Θα τηρείται το ελάχιστο όριο των 60 cm απόσταση ασφαλείας από το κράσπεδο, δηλαδή οποιοδήποτε σημείο του στεγάστρου θα απέχει τουλάχιστον 60 cm από αυτό.

Επίσης, η ελάχιστη απόσταση της πλάτης του στεγάστρου από το τέλος του πεζοδρομίου (ρυμοτομική γραμμή) θα είναι 90 cm για τον τύπο Α και 30 cm για τον τύπο Β. Η θέση εγκατάστασης του στεγάστρου θα είναι ορατή από τον οδηγό του λεωφορείου και τους χρήστες των Αστικών Συγκοινωνιών και δεν θα παρεμποδίζεται από οποιαδήποτε άλλη κατασκευή – εγκατάσταση ή φυσικό εμπόδιο.

Τοποθέτηση των Στάσεων

Οι ακριβείς θέσεις τοποθέτησης θα υποδειχθούν στον Ανάδοχο κατά το στάδιο εκτέλεσης της εργασίας από την Αναθέτουσα Αρχή.

Οι θέσεις που θα υποδειχθούν στον ανάδοχο, με μέριμνα της αναθέτουσας αρχής, θα είναι ελεύθερες από οποιαδήποτε αντικείμενα καταλαμβάνουν το χώρο του πεζοδρομίου (υφιστάμενα στέγαστρα, δέντρα, παρτέρια, κάδους σκουπιδιών κτλ.)

Οι άδειες τομών και εκσκαφών που απαιτούνται θα εκδοθούν με ευθύνη της αναθέτουσας αρχής και χωρίς κανένα κόστος για τον ανάδοχο.

Κατά το στάδιο εκτέλεσης των εργασιών ο Ανάδοχος θα πάρει όλα τα αναγκαία μέτρα για αποφυγή παρεμπόδισης της κυκλοφορίας πεζών και τροχοφόρων.

Ο Ανάδοχος είναι υποχρεωμένος να τοποθετεί όλα τα υλικά του σε χώρο που θα αδειοδοτηθεί από την Αναθέτουσα Αρχή. Δεν θα τοποθετούνται υλικά σε χώρους που πιθανό να προκαλέσουν κυκλοφοριακό πρόβλημα ή παρενόχληση ή πρόκληση ατυχημάτων.

Τα άχρηστα υλικά θα μετακινούνται με ευθύνη του αναδόχου από το σημείο.

Θεμελίωση και Δάπεδο των Στάσεων

Οι προσφέροντες καλούνται να λάβουν υπόψη τα ακόλουθα σε σχέση με την θεμελίωση και το δάπεδο των στάσεων.

1. Η θεμελίωση των στάσεων θα υπολογιστεί και θα σχεδιαστεί σύμφωνα με τον διαθέσιμο χώρο τοποθέτησης για την κάθε περίπτωση ξεχωριστά, λαμβάνοντας υπόψη:
 - (α) Το μέγεθος του διαθέσιμου χώρου.
 - (β) Την υφιστάμενη κατάσταση του χώρου (πλακόστρωτο πεζοδρόμιο κ.λπ.)
 - (γ) Το υπέδαφος και διερχόμενα υπόγεια δίκτυα
 - (δ) Τη μορφολογία του εδάφους
 - (ε) Τον περιβάλλοντα χώρο

(ζ) Την προσβασιμότητα στην στάση από άτομα με ειδικές ανάγκες

(η) Τις προδιαγραφές των παρόντων εγγράφων

- Οι προσφέροντες θα πρέπει να υποβάλουν στατική μελέτη θεμελίωσης του στάσεων, κατά την υποβολή της προσφοράς για έγκριση από την Αναθέτουσα Αρχή. Στο κάθε στέγαστρο θα πρέπει να γίνεται πάκτωση του σκελετού του σε ειδική έδραση με κατάλληλη εξυγίανση του εδάφους και σε βάθος τουλάχιστον 50 εκατοστά από την επιφάνεια του πεζοδρομίου.

Σημεία Τοποθέτησης στάσεων και τύπος στεγάστρου

A/A	ΘΕΣΗ ΤΟΠΟΘΕΤΗΣΗΣ ΣΤΕΓΑΣΤΡΟΥ	ΤΥΠΟΣ ΣΤΕΓΑΣΤΡΟΥ	ΔΙΑΜΟΡΦΩΣΗ ΧΩΡΟΥ ΤΟΠΟΘΕΤΗΣΗΣ ΣΤΕΓΑΣΤΡΟΥ	ΣΥΝΤΕΤΑΓΜΕΝΕΣ ΣΗΜΕΙΩΝ ΤΟΠΟΘΕΤΗΣΗΣ	ΡΥΕΜΑΤΟΔΟΤΗΣΗ
1	ΚΙΣΣΟΥ ΚΑΜΠΟΣ Εκκλησία	A	ΟΧΙ	35°11'16.35"N 24°33'13.79"E	ΜΕΤΑΦΟΡΑ ΡΕΥΜΑΤΟΣ
2	ΜΑΡΙΟΥ. Έξοδος χωριού	A	ΝΑΙ	35°11'59.99"N 24°24'56.80"E	ΜΕΤΑΦΟΡΑ ΡΕΥΜΑΤΟΣ
3	ΣΕΛΙΑ 2. Έξοδος χωριού	A	ΟΧΙ	35°12'19.44"N 24°22'39.91"E	ΜΕΤΑΦΟΡΑ ΡΕΥΜΑΤΟΣ
4	ΣΠΗΛΙ 2 Έξοδος έναντι εκκλησίας	Bs	ΟΧΙ	35°13'2.59"N 24°32'8.76"E	ΜΕΤΑΦΟΡΑ ΡΕΥΜΑΤΟΣ
5	Στάση ΠΛΑΚΙΑΣ Είσοδος Χωριού διασταύρωση	B	ΝΑΙ	35°11'6.37"N 24°24'25.57"E	ΦΩΤ/ΚΟ
6	ΣΕΛΙΑ. ΕΙΣΟΔΟΣ Α	A	ΟΧΙ	35°12'18.64"N 24°23'0.82"E	ΜΕΤΑΦΟΡΑ ΡΕΥΜΑΤΟΣ
7	ΑΓ.ΙΩΑΝΝΗΣ. Έξοδος χωριού	A	ΝΑΙ	35°13'56.14"N 24°24'3.34"E	ΦΩΤ/ΚΟ
8	ΜΙΞΟΡΟΥΜΑ	AS	ΝΑΙ	35°13'6.62"N 24°30'6.50"E	ΜΕΤΑΦΟΡΑ ΡΕΥΜΑΤΟΣ
9	ΣΠΗΛΙ 1 Είσοδος Λύκειο	A	ΟΧΙ	35°13'12.60"N 24°31'54.89"E	ΜΕΤΑΦΟΡΑ ΡΕΥΜΑΤΟΣ
10	ΑΓ.ΓΑΛΗΝΗ 2 Πλατεία	AS	ΟΧΙ	35° 5'47.53"N 24°41'14.10"E	ΜΕΤΑΦΟΡΑ ΡΕΥΜΑΤΟΣ
11	ΑΓ.ΓΑΛΗΝΗ. 1 Παιδική χαρά	Bs	ΟΧΙ	35° 5'50.12"N 24°41'12.69"E	ΜΕΤΑΦΟΡΑ ΡΕΥΜΑΤΟΣ

Σημεία τοποθέτησης στάσεων και τύπος στεγάστρου

- Η μεταφορά ρεύματος στα σημεία τοποθέτησης των στεγαστρων, θα γίνει με μέριμνα της αναθέτουσας αρχής. Η ρευματοδότηση πρέπει να είναι ασφαλισμένη για την αποφυγή ατυχήματος.
- Στα σημεία που θα γίνει διαμόρφωση του χώρου τοποθέτησης των στεγαστρων, θα πρέπει να πέσει πλατφόρμα από μπετόν, με ελάχιστη διάσταση πλάτους τουλάχιστον 150cm, μήκους τουλάχιστον 400cm και ωφέλιμου ύψους τουλάχιστον 10cm

3.2. ΣΥΣΤΗΜΑ ΔΙΑΧΕΙΡΗΣΗΣ ΔΗΜΟΤΙΚΩΝ ΚΟΙΜΗΤΗΡΙΩΝ ΚΑΙ ΨΗΦΙΟΠΟΙΗΣΗ ΦΑΚΕΛΩΝ

ΛΕΙΤΟΥΡΓΙΚΕΣ ΠΡΟΔΙΑΓΡΑΦΕΣ

Η διαδικτυακή εφαρμογή αυτή στοχεύει στην διαλειτουργικότητα και ψηφιοποίηση της λειτουργίας του γραφείου κοιμητηρίων. Στόχος είναι η αύξηση της αποτελεσματικότητας του γραφείου κοιμητηρίων και η βελτίωση της εξυπηρέτησης του πολίτη. Το σύστημα θα πρέπει να καλύπτει πλήρως τη διαχείριση ταφών, εκταφών, οστεοφυλακίων, παρατάσεων, χρεώσεων κ.λπ., του δημοτικού κοιμητηρίου. Επίσης θα πρέπει να παρέχει τη χωρική απεικόνιση της πληροφορίας σε ψηφιακό χάρτη. Με το παρόν έργο, θα δοθεί η δυνατότητα στο Δήμο να έχει μια σαφή και πλήρως επίκαιρη εικόνα των κοιμητηρίων και το αρμόδιο τμήμα του οικείου δήμου να έχει ένα εργαλείο καθημερινής λειτουργίας.

Το σύστημα θα πρέπει να έχει τις εξής δυνατότητες:

- Δυνατότητα διαχείρισης περισσότερων κοιμητηρίων με διαφορετική χωρική διάταξη και διαφορετικές προσφερόμενες υπηρεσίες
- Κατηγοριοποίηση τιμολογίων για την εύκολη χρέωση των υπηρεσιών ανά κοιμητήριο
- Διαφοροποίηση χρεώσεων για τους χώρους και τους θανόντες
- Δυνατότητα διαχείρισης θέσεων, ζωνών, χωρητικότητας, συντεταγμένες, τύπος χώρου (απλός, οικογενειακός, οστεοφυλάκειο, κα), μήκος και πλάτος
- Προσθήκη νέων εγγράφων και αρχειοθέτηση για κάθε τύπο δεδομένων, όπως προσθήκη τομέα, χώρου και μαζική προσθήκη χώρων
- Γεωχωρική αποτύπωση κοιμητηρίου, όπου θα απεικονίζονται οι τάφοι των κοιμητηρίων και θα προβάλλουν πληροφορίες σχετικά με την τρέχουσα κατάσταση
- Προβολή χώρων σε λίστα με κατηγοριοποίηση ανά τύπο, κατάσταση και χωρητικότητα
- Ειδικές και γενικές αναζητήσεις με διάφορα κριτήρια (χρονικό διάστημα, αλφαβητικά, κλπ), δυναμικές αναζητήσεις πληροφοριών με διάφορα κλειδιά είτε από τη βάση δεδομένων
- Λίστα ενεργειών που αναφέρει όλες τις κινήσεις των χρηστών (ταφές, εκταφές, μεταφορές)
- Ψηφιοποίηση κατ' ελάχιστον του 5% των τηρούμενων φακέλων
- Ταφολόγιο (διαχείριση θανόντων) με όλα τα απαραίτητα στοιχεία, όπως ημερομηνία θανάτου, ταφής, χώρος ταφής
- Διάφορες εκτυπώσεις (π.χ. λίστα ελεύθερων χώρων, λίστα χώρων με θανόντες)
- Δυνατότητα πλοήγησης από το χώρο στην ιστορικότητα των θανόντων, στις χρεώσεις του χώρου ιστορικά στις ημερολογιακές παρατηρήσεις και στα ψηφιακά έγγραφα
- Προβολή ιστορικότητας κινήσεων στο χώρο
- Διαχείριση θανόντων, με όλες τις σημαντικές πληροφορίες όπως, ημερομηνία θανάτου, ημερομηνία ταφής, ημερομηνία γέννησης, τόπος γέννησης, επάγγελμα, οικογενειακή κατάσταση, τόπος και αιτία θανάτου, ληξιαρχείο θανάτου, πράξη θανάτου, κα
- Δυνατότητα μαζικής χρέωσης
- Δυνατότητα δημιουργία εκκρεμοτήτων και ραντεβού για εκταφή
- Εκτέλεση ραντεβού εκταφής και μετατροπή σε χρέωση
- Στην καρτέλα του θανόντα ιστορικότητα χρεώσεων και κινήσεων
- Διαχείριση σχετικών ατόμων, όπως είναι τα άτομα χρέωσης, το γραφείο κηδειών, ο δικαιούχος στην περίπτωση αγοράς τάφου, κα.
- Διαχείριση εγγράφων στην καρτέλα του θανόντα με απαραίτητα έγγραφα, όπως ληξιαρχική πράξη θανάτου, κα
- Διαχείριση Ειδοποιητηρίων για τις χρεώσεις που προκύπτουν μέσω της εφαρμογής
- Δυνατότητα αναζήτησης στην απεικόνιση του τοπογραφικού, καθώς και εργαλείων πλοήγησης και επιλογής στο χάρτη, zoom in, zoom out κ.λ.π.

- Δημιουργία καταλόγων και βεβαιωτικών σημειωμάτων στην εφαρμογή Οικονομικής Διαχείρισης που είναι εγκατεστημένη στο Δήμο
- Δυνατότητα δημιουργίας αναφορών με διάφορα κριτήρια αναζήτησης
- Δυνατότητα δημιουργίας βεβαιωτικού σημειώματος και απόδειξη είσπραξης στην υπάρχουσα οικονομική διαχείριση του οργανισμού
- Δυνατότητα μετασχηματισμού χρεώσεων σε χρηματικό κατάλογο και σε πράξεις ειδοποιητηρίου είσπραξης στην υπάρχουσα οικονομική διαχείριση του οργανισμού

Ο Δήμος Αγίου Βασιλείου έχει συνολικά 42 κοιμητήρια με 3.230 τάφους. Τα κοιμητήρια που θα ενταχθούν στην παρούσα πλατφόρμα είναι τα εξής :

ΚΟΙΜΗΤΗΡΙΑ ΤΟΠΙΚΩΝ ΚΟΙΝΟΤΗΤΩΝ ΔΗΜΟΥ ΑΓΙΟΥ ΒΑΣΙΛΕΙΟΥ							
Α/Α	ΤΟΠΙΚΗ ΚΟΙΝΟΤΗΤΑ	ΚΟΙΜΗΤΗΡΙΑ ΟΙΚΙΣΜΩΝ	ΑΡΙΘΜΟΣ ΤΑΦΩΝ	Α/Α	ΤΟΠΙΚΗ ΚΟΙΝΟΤΗΤΑ	ΚΟΙΜΗΤΗΡΙΑ ΟΙΚΙΣΜΩΝ	ΑΡΙΘΜΟΣ ΤΑΦΩΝ
1	ΑΚΟΥΜΙΑ	ΑΚΟΥΜΙΑ	176	22	ΣΠΗΛΙ	ΣΠΗΛΙ(ΕΝΤΟΣ)	65
2		ΒΡΥΣΕΣ	62	23		ΣΠΗΛΙ(ΕΚΤΟΣ)	139
3	ΑΓΙΑ ΓΑΛΗΝΗ	ΑΓΙΑ ΓΑΛΗΝΗ	118	24		ΔΑΡΙΒΙΑΝΑ	34
4	ΑΓΚΟΥΣΕΛΙΑΝΑ	ΑΓΚΟΥΣΕΛΙΑΝΑ	104	25	ΑΓΙΟΣ ΒΑΣΙΛΕΙΟΣ	ΑΓΙΟΣ ΒΑΣΙΛΕΙΟΣ	50
5		ΠΑΛΙΟΛΟΥΤΡΑ	34	26	ΑΓΙΟΣ	ΑΓΙΟΣ ΙΩΑΝΝΗΣ	100
6	ΚΑΡΙΝΕΣ	ΚΑΡΙΝΕΣ	96	27		ΚΑΛΗ ΣΥΚΙΑ	66
7	ΚΟΞΑΡΕΣ	ΚΟΞΑΡΕ	120	28	ΑΡΔΑΚΤΟΣ	ΑΡΔΑΚΤΟΣ	68
8		ΑΤΣΙΠΑΔΕΣ/ΠΑΛΕ	37	29		ΑΚΤΟΥΝΤΑ	73
9		ΚΑΤΣΟΓΡΙΔΑ	10	30		ΒΑΤΟΣ	38
10	ΛΕΥΚΟΓΕΙΑ	ΛΕΥΚΟΓΕΙΑ	89	31	ΑΣΩΜΑΤΟΣ	ΑΣΩΜΑΤΟΣ	77
11		ΓΙΑΝΝΙΟΥ	46	32	ΔΡΙΜΙΣΚΟΣ	ΔΡΙΜΙΣΚΟΣ	48
12	ΜΑΡΙΟΥ	ΜΑΡΙΟΥ	65	33	ΚΕΝΤΡΟΧΩΡΙ	ΚΕΝΤΡΟΧΩΡΙ	64
13	ΜΙΞΟΡΡΟΥΜΑ	ΜΙΞΟΡΡΟΥΜΑ	80	34		ΠΛΑΤΑΝΕΣ	50
14		ΑΓΙΑ ΠΕΛΑΓΙΑ	36	35	ΚΕΡΑΜΕ	ΚΕΡΑΜΕ	104
15		ΦΡΑΤΙ	32	36		ΑΓΑΛΙΑΝΟΥ	15
16	ΜΥΡΘΙΟΣ	ΜΥΡΘΙΟΣ	103	37	ΚΙΣΣΟΣ	ΚΙΣΣΟΣ	31
17	ΣΕΛΛΙΑ	ΣΕΛΛΙΑ	170	38	ΚΡΥΑ ΒΡΥΣΗ	ΚΡΥΑ ΒΡΥΣΗ	120
18	ΡΟΔΑΚΙΝΟ	ΑΝΩ ΡΟΔΑΚΙΝΟ	68	39	ΛΑΜΠΙΝΗ	ΛΑΜΠΙΝΗ	73
19		ΚΑΤΩ ΡΟΔΑΚΙΝΟ	35	40	ΜΟΥΡΝΕ	ΜΟΥΡΝΕ	131
20	ΣΑΚΤΟΥΡΙΑ	ΑΝΩ ΣΑΚΤΟΥΡΙΑ	122	41	ΟΡΝΕ	ΟΡΝΕ	37
21		ΚΑΤΩ ΣΑΚΤΟΥΡΙΑ	23	42	ΜΕΛΑΜΠΕΣ	ΜΕΛΑΜΠΕΣ	221

Τα έγγραφα που θα ψηφιοποιηθούν στο πλαίσιο του έργου είναι 5.000 σελίδες Α4.

Θα πρέπει ο μορφότυπος των ψηφιοποιημένων αρχείων που θα προκύψουν να είναι pdf. Η σάρωση του αναλογικού αρχείου, αναλόγως της ποιότητας (επίπεδο φθορών κ.λπ.) και της υφής του (μόνο γραμμές, γραμμές και γράμματα, ασπρόμαυρα ή έγχρωμα κ.λπ.), θα γίνει σε κάθε περίπτωση σε οπτική ανάλυση ίση ή μεγαλύτερη των 300 dpi και σε ραδιομετρική ανάλυση 1 bit (άσπρο/μαύρο) ή 8 bits (256 τόνοι του γκρι) ή 24 bits (έγχρωμο RGB). Η σαρωμένη εικόνα θα παρουσιάζει με το πρωτότυπο αρχείο όσο το δυνατόν μεγαλύτερη ομοιότητα και θα προβλεφθεί η εφαρμογή κατάλληλων τεχνικών για το «καθάρισμα» της από τυχόν 'θόρυβο'.

ΔΙΑΣΥΝΔΕΣΗ ΜΕ ΤΡΙΤΑ ΣΥΣΤΗΜΑΤΑ

Θα πρέπει να υλοποιηθεί η διαλειτουργικότητα και να εξασφαλιστεί η επικοινωνία με τις εφαρμογές της Ταμειακής Υπηρεσίας, της Οικονομικής Υπηρεσίας και του Πρωτοκόλλου του Δήμου. Ο Δήμος έχει την ευθύνη και υποχρεούται, να εξασφαλίσει τη διαλειτουργικότητα με παροχή APIs προς τον Ανάδοχο, για την συνεργασία με τις παρακάτω εφαρμογές της εταιρείας ΕΓΚΡΙΤΟΣ GROUP – ΣΥΝΕΡΓΑΣΙΑ Α.Ε. οι οποίες είναι εγκατεστημένες στο Δήμο:

- Υποσύστημα Οικονομικής Διαχείρισης
- Υποσύστημα Διαχείρισης Εσόδων
- Υποσύστημα Διαχείρισης Διοικητικών Υπηρεσιών

Το σύστημα θα πρέπει επί ποινή αποκλεισμού και χωρίς επιπλέον κόστος για το Δήμο να δια λειτουργεί με τα παρακάτω συστήματα με αποκλειστική ευθύνη του αναδόχου, όπως περιγράφεται αναλυτικά παρακάτω:

Διασύνδεση με το υπάρχον Υποσύστημα Οικονομικής Διαχείρισης του ΟΠΣ

- Αυτοματοποιημένη διαδικασία δημιουργίας χρηματικών καταλόγων μέσω της κατάλληλης διασύνδεσης με την Εφαρμογή Οικονομικής Διαχείρισης η οποία είναι εγκαταστημένο στον οργανισμό
- εκτύπωση καταλόγων και ειδοποιητηρίων ανά περίπτωση μέσω της κατάλληλης διασύνδεσης με την Εφαρμογή Οικονομικής Διαχείρισης η οποία είναι εγκαταστημένο στον οργανισμό
- Οι καταχωρίσεις των χρεώσεων στο σύστημα διαχείρισης του κοιμητηρίου θα μπορούν να μετατραπούν για την εξόφληση τους σε οίκοθεν βεβαιωτικό σημείωμα / απόδειξη είσπραξης ή χρηματικό κατάλογο.
- Δημιουργία οφειλετών κατά τη χρέωση σε περίπτωση που δεν υπάρχουν στην οικονομική διαχείριση
- Ακύρωση βεβαιωτικού σημειώματος με ακυρωτικό οίκοθεν σε περίπτωση λάθους
- Ακύρωση απόδειξη είσπραξης με ακυρωτική απόδειξη σε περίπτωση λάθους
- Δημιουργία ειδοποιητηρίων, σύμφωνα με δυναμικά πρότυπα που θα μπορεί να δημιουργήσει ο διαχειριστής του συστήματος και εμφάνιση ειδοποιητηρίων στην καρτέλα του θανόντα

ΤΕΧΝΙΚΕΣ ΠΡΟΔΙΑΓΡΑΦΕΣ

Η εφαρμογή θα πρέπει να λειτουργεί πλήρως διαδικτυακά (web-based) και να μπορεί να λειτουργήσει με περισσότερες από μία βάσεις δεδομένων ανοιχτού λογισμικού (Open source) (Database independent), όπως με MySQL, PostgreSQL, κ.α.

Επίσης πρέπει να ακολουθεί τα παρακάτω:

- Σχεδίαση Ανοικτής αρχιτεκτονικής
- Ανεξαρτησία από λειτουργικά συστήματα

- Web based σχεδίαση και ανάπτυξη με πρόσβαση μέσω όλων των ευρέως διαδεδομένων ενεργών εκδόσεων φυλλομετρητών
- Δυνατότητα Εγκατάστασης και λειτουργίας στο Cloud
- Περιβάλλον εργασίας στα ελληνικά

Η πλατφόρμα θα πρέπει να διαθέτει επαφές διαλειτουργικότητας με τρίτα συστήματα σύμφωνα με τα παραπάνω

3.3. ΣΥΣΤΗΜΑ ΗΛΕΚΤΡΟΝΙΚΗΣ ΔΙΑΚΙΝΗΣΗΣ ΕΓΓΡΑΦΩΝ ΚΑΙ ΨΗΦΙΑΚΩΝ ΥΠΟΓΡΑΦΩΝ

ΛΕΙΤΟΥΡΓΙΚΕΣ ΠΡΟΔΙΑΓΡΑΦΕΣ

Το Πληροφοριακό Σύστημα ηλεκτρονικού αποθετηρίου εγγράφων θα αποτελεί μία ολοκληρωμένη λύση ψηφιακής αρχειοθέτησης και διαχείρισης εγγράφων και με δυνατότητες εκτεταμένης αναζήτησης με φίλτρα. Θα συγκεντρώνει όλα τα έγγραφα των οργανισμών και υπηρεσιών του δήμου ενδεικτικά όπως

- αποφάσεις δημοτικών συμβουλίων, οικονομικών επιτροπών, οργανισμών δήμου
- αποδελτίωση νόμων, δικαστικών αποφάσεων, εγκυκλίων υπουργείων και εποπτικών αρχών
- εσωτερικά έγγραφα όπως εισηγήσεις υπαλλήλων και οργάνων
- πρακτικά επιτροπών παρακολούθησης και παραλαβής

Συμπληρωματικά το αποθετήριο θα δύναται να αρχειοθετεί πέραν των εγγράφων και άλλους τύπους περιεχομένου.

Ελάχιστες Απαιτήσεις Έργου:

Θα επιτρέπει τον εμπλουτισμό των εγγράφων με πληροφορίες

Θα προσφέρει τη δυνατότητα αναζήτησης με πολλαπλά κριτήρια

Μοντελοποίηση δεδομένων βάσει σημασιολογικών διεθνών προτύπων

Η προσφερόμενη υπηρεσία θα πρέπει να διαλειτουργεί πλήρως όλες τις εργασίες που πραγματοποιεί η εφαρμογή του πρωτοκόλλου και να παρέχει εσωτερική διακίνηση μη πρωτοκολλημένων εγγράφων, διαδικασία αιτημάτων (εγγράφων προς πρωτοκόλληση) και ηλεκτρονική βιβλιοθήκη για την αποθήκευση όλων των εγγράφων σε δομημένη μορφή που τηρούνται στα αρχεία του οργανισμού. Η υπηρεσία αυτή θα πρέπει να παρέχει web api για την ανάκτηση και αποθήκευση εγγράφων με τήρηση εκδόσεων για τη χρήση της υπηρεσίας από τρίτες εφαρμογές.

Περισσότερα χαρακτηριστικά που θα πρέπει να προσφέρει η πλατφόρμα περιγράφονται παρακάτω:

Αποτύπωση δενδροειδή οργανογράμματος του οργανισμού

Διάρθρωση υπηρεσιών στους αποστολείς με τη δυνατότητα καταχώρησης γενικής δ/νσης, δ/νσης, τμήματος, ταχυδρομική δ/νση

Διαχείριση βιβλίων υποπρωτοκόλλου

Συσχέτιση εγγράφων πρωτοκόλλου για την εύκολη πλοήγηση

Σύνδεση με ΔΙΑΥΓΕΙΑ και αυτοματοποιημένος τρόπος λήψης στοιχείων εισερχομένων εγγράφων με ΑΔΑ

Αυτόματη συμπλήρωση λιστών για τη γρήγορη και έγκυρη καταχώρηση

Δυνατότητα αντιγραφής εγγράφου

Δυνατότητα σάρωσης και αποθήκευσης των εγγράφων (εισερχόμενα, εξερχόμενα, οίκοθεν) και ηλεκτρονική διανομή στους αποδέκτες σύμφωνα με την αντίστοιχη χρέωση. Στο έγγραφο ενσωματώνεται μετά την αποθήκευση ο αριθμός και η ημερομηνία πρωτοκόλλου.

Δυνατότητα χρήσης ηλεκτρονικού ταχυδρομείου για την αποστολή σαρωμένων εγγράφων στους υπεύθυνους χρεώσεων και περαιτέρω προώθηση αυτών.

Αποθήκευση εγγράφων και ανάκτησης εγγράφων μέσω της Ηλεκτρονικής Βιβλιοθήκης.

Τήρηση εκδόσεων μέσω του ιστορικού εγγράφου, αλλά και των ηλεκτρονικών εγγράφων.

Δυνατότητα πολλαπλών ψηφιακών υπογραφών σε pdf έγγραφα.

Δυνατότητα τήρησης εσωτερικής αλληλογραφίας.

Προκαθορισμένα πρότυπα φακέλων και υποφακέλων για την αποθήκευση των εγγράφων στην Ηλεκτρονική Βιβλιοθήκη.

Δυνατότητα δημιουργίας διαδικασιών (σενάρια ροής εργασιών) σύμφωνα με το είδος του εγγράφου και αυτοματοποιημένος τρόπος χρεώσεων στις αντίστοιχες υπηρεσίες ή/και άτομα.

Δυνατότητα δρομολόγησης των εγγράφων και διαχείρισης ροής εργασιών στους υπεύθυνους χρέωσης, που με τη σειρά τους έχουν τη δυνατότητα στην εσωτερική προώθηση του εγγράφου

Δυνατότητα διακίνησης και υπογραφής εγγράφου (σχέδιο) από τον εισηγητή προς την ιεραρχία και συλλογής προσυπογραφών/συνυπογραφών

Δυνατότητα διαχείρισης χρηστών, ρόλων και οργανογράμματος

Δυνατότητα διαχείρισης μεταδεδομένων εγγράφων

Δυνατότητα σύνθετης αναζήτησης με βάση τα μεταδεδομένα και το περιεχόμενο των εγγράφων

Δυνατότητα παραγωγής στατιστικών

Αυτόματη επιβεβαίωση από τους υπεύθυνους χρέωσης κατά την ανάγνωση του εγγράφου

Διαδικασία παρακολούθησης εγγράφου, προτεραιότητας και στάδιο / ημερομηνία ολοκλήρωσης

Διαδικασία αίτησης αριθμού πρωτοκόλλου από όλους τους εμπλεκόμενους υπαλλήλους. Τα αιτήματα με τα συνημμένα έγγραφα περιμένουν με σειρά προτεραιότητας να πρωτοκολληθούν, μόλις συμβεί αυτό ενημερώνεται ο αιτών με τον αριθμό πρωτοκόλλου και την ημερομηνία/ώρα πρωτοκόλλησης

Διασύνδεση με όλες τις υπηρεσίες και δυνατότητα αυτόματης πρωτοκόλλησης με μοναδική αρίθμηση

Δημιουργία Ακριβούς Αντιγράφου

Απλοποιημένη δυνατότητα σύνδεσης των εισερχομένων, εξερχόμενων και κοινοποιήσεων

Δυνατότητα σύνθετης αναζήτησης με όλα τα πεδία καταχώρησης

Εξαγωγή σε Excel των προσωπικών χρεώσεων

Διαβαθμισμένη ταυτοποίησης χρηστών που προσφέρεται σύμφωνα με την επιλογή της κάθε ενέργειας

Online επεξεργασίας εγγράφων (doc, docx, xls, xlsx, κ.α.) με δυνατότητα πρόσβασης σε προηγούμενες εκδόσεις των εγγράφων

Δυνατότητα επεξεργασίας εγγράφων της Υπηρεσίας Ηλεκτρονικής Διαχείρισης Εγγράφων απευθείας από τις όποιες desktop εφαρμογές (π.χ. Microsoft Word) του χρήστη και ενημέρωση της Υπηρεσίας

Ηλεκτρονικής Διαχείρισης Εγγράφων με την αποθήκευση των αλλαγών στο έγγραφο

Μετατροπή επεξεργάσιμων αρχείων σε pdf μορφή

Λειτουργία ειδοποιήσεων για νέες χρεώσεις, χρεώσεις προς έλεγχο, αιτήσεις προς πρωτοκόλληση, έγγραφα προς διεκπεραίωση

Ενσωματωμένος μηχανισμός ειδοποίησης (notifications) των χρηστών με πολλαπλούς τρόπους στους οποίους θα περιλαμβάνονται τουλάχιστον οι ακόλουθοι:

- Ειδοποίηση χρηστών μέσω ηλεκτρονικού ταχυδρομείου με αυτόματη αποστολή σχετικού ηλεκτρονικού μηνύματος.
- Ειδοποίηση των χρηστών μέσω ειδοποίησης του χρήστη στο γραφικό περιβάλλον της εφαρμογής.

Δυνατότητα αποστολής email σε αποστολείς και αποδέκτες με συνημμένα ηλεκτρονικά αρχεία

Εκτύπωση αποδεικτικού καταχώρησης

Αυτοματοποιημένη πρωτοκόλληση εισερχόμενων email

Στατιστικά στοιχεία για τους χρόνους διεκπεραίωσης και τον αριθμό εγγράφων που διακινούνται

Υποστήριξη του συνόλου των συμβατών με τη διαδικτυακή πύλη ΑΠΕΔ εγκεκριμένων διατάξεων δημιουργίας υπογραφής (ΕΔΔΥ) και αξιοποίηση της υπηρεσίας χρονοσήμανσης <https://timestamp.aped.gov.gr/qtss> κατά τη δημιουργία ψηφιακών υπογραφών σε έγγραφα.

Δυνατότητα ηλεκτρονικής αίτησης πολιτών μέσω διασύνδεσης με στοιχεία taxisnet. Επιλέγοντας την κατηγορία της διαδικασίας θα πρέπει να εμφανίζονται τα απαραίτητα δικαιολογητικά και τα πρότυπα έγγραφα (π.χ. αιτήσεις, υπεύθυνες δηλώσεις, κα.) που θα πρέπει να συμπληρωθούν προκειμένου να διεκπεραιωθεί η αίτηση του πολίτη. Το σύστημα θα πρέπει να αποστέλλει ειδοποίηση (email, SMS (με την προϋπόθεση ότι υπάρχει ενεργή σύμβαση του Οργανισμού με κάποιον πάροχο SMS)) όταν η απάντηση είναι διαθέσιμη από τον οργανισμό. Η απάντηση θα είναι προσβάσιμη και μέσω της ειδικής εφαρμογής, όπου θα έχει πρόσβαση μόνο ο πολίτης μέσω των στοιχείων taxisnet.

Επαλήθευση εγκυρότητας εγγράφου, με τη δυνατότητα ανάκτησης των μεταδεδομένων του εγγράφου, αλλά και του ίδιου του εγγράφου

Επίσης, απαίτηση του έργου είναι το σύστημα που θα παραδοθεί να παρέχει στους πολίτες τη δυνατότητα κατάθεσης ηλεκτρονικών αιτήσεων μέσω της διαδικτυακής πύλης, όπου θα περιγράφονται αναλυτικά όλες οι διαδικασίες που παρέχονται προς τους πολίτες. Ο πιστοποιημένος χρήστης θα πρέπει να έχει τη δυνατότητα να ανεβάζει τα απαιτούμενα δικαιολογητικά, αλλά και να καταθέτει προ-συμπληρωμένες ηλεκτρονικές αιτήσεις. Ο οργανισμός θα παραλαμβάνει αυτές τις αιτήσεις μέσω της υπηρεσίας ηλεκτρονικής διακίνησης εγγράφων ως εισερχόμενα έγγραφα χρεωμένα στις αρμόδιες υπηρεσίες, σύμφωνα με το οργανόγραμμα του οργανισμού.

ΔΙΑΣΥΝΔΕΣΗ ΜΕ ΤΡΙΤΑ ΣΥΣΤΗΜΑΤΑ

Θα πρέπει να υλοποιηθεί η διαλειτουργικότητα και να εξασφαλιστεί η επικοινωνία με τις εφαρμογές της Ταμειακής Υπηρεσίας, της Οικονομικής Υπηρεσίας και του Πρωτοκόλλου του Δήμου. Ο Δήμος έχει την ευθύνη και υποχρεούται, να εξασφαλίσει τη διαλειτουργικότητα με παροχή APIs προς τον Ανάδοχο, για την συνεργασία με τις παρακάτω εφαρμογές της εταιρείας ΕΓΚΡΙΤΟΣ GROUP – ΣΥΝΕΡΓΑΣΙΑ Α.Ε. οι οποίες είναι εγκατεστημένες στο Δήμο:

- Υποσύστημα Οικονομικής Διαχείρισης
- Υποσύστημα Διαχείρισης Εσόδων

Υποσύστημα Διαχείρισης Διοικητικών Υπηρεσιών

Το σύστημα θα πρέπει επί ποινή αποκλεισμού και χωρίς επιπλέον κόστος για το Δήμο να διαλειτουργεί με τα παρακάτω συστήματα με αποκλειστική ευθύνη του αναδόχου, όπως περιγράφεται αναλυτικά παρακάτω:

Διασύνδεση με την υπάρχουσα εφαρμογή του Ηλεκτρονικού Πρωτοκόλλου του ΟΠΣ

Αυτοματοποιημένη πρωτοκόλληση εγγράφων (εισερχόμενα και οίκοθεν) και δυνατότητα άντλησης απάντησης εγγράφων (εξερχομένων)

Διασύνδεση με το υπάρχον Υποσύστημα Οικονομικής Διαχείρισης του ΟΠΣ

- Αυτοματοποιημένη διαδικασία αρχειοθέτησης και χρέωσης εγγράφων που πρωτοκολλούνται, όπως Πρωτογενή Αιτήματα, ΑΑΥ, Χρηματικούς Καταλόγους, Δέσμευση Φορολογικής Ενημερότητας, και όπου αλλού απαιτείται

Διασύνδεση με το υπάρχον Υποσύστημα Διαχείρισης Εσόδων του ΟΠΣ

- Αυτοματοποιημένη διαδικασία αρχειοθέτησης και χρέωσης εγγράφων που πρωτοκολλούνται, όπως Αίτηση και Άδεια Κοινοχρήστου, Πράξεις Ειδοποιητηρίου, Διόρθωση Τετραγωνικών, και όπου αλλού απαιτείται

Διασύνδεση με το υπάρχον Υποσύστημα Ανθρώπινου Δυναμικού του ΟΠΣ

- Αυτοματοποιημένη διαδικασία αρχειοθέτησης και χρέωσης εγγράφων που πρωτοκολλούνται, όπως Άδειες Προσωπικού, και όπου αλλού απαιτείται

Διασύνδεση με την Εφαρμογή Ηλεκτρονική Τιμολόγηση του υπάρχοντος έργου

Αυτοματοποιημένη διαδικασία αρχειοθέτησης και χρέωσης εγγράφων που πρωτοκολλούνται κατά την άντληση τιμολογίων και όπου αλλού απαιτείται

Διασύνδεση με ΚΣΗΔΕ

Αποστολή εγγράφων, συνημμένων και μεταδεδομένων αυτών μέσω της εφαρμογής σε Φορείς που είναι εγγεγραμμένοι στο Κεντρικό Κατάλογο. Όταν το έγγραφο σταλεί στον Συναλλασσόμενο/Φορέα, καταχωρείται στο Κεντρικό Αποθετήριο όπου λαμβάνει έναν αναγνωριστικό αριθμό. Σε επόμενο βήμα, το Κεντρικό Σύστημα είναι υπεύθυνο για την προώθηση του εγγράφου στον Συναλλασσόμενο/Φορέα.

Αποθήκευση αποδεικτικών αποστολής εγγράφων μέσω του ΚΣΗΔΕ στους επιλεγμένους Συναλλασσόμενους/Φορείς του Κεντρικού Καταλόγου. Στα αποδεικτικά αυτά καταγράφεται ο αναγνωριστικός αριθμός που έχει παραλάβει το έγγραφο κατά την καταχώρησή του στο Κεντρικό Αποθετήριο, η ημερομηνία αποστολής και η κατάσταση αποστολής (αν στάλθηκε με επιτυχία και αν παραλήφθηκε από τον Φορέα).

Παραλαβή εγγράφων από το Κεντρικό Αποθετήριο. Τα έγγραφα παραλαμβάνονται από την εφαρμογή και πρωτοκολλούνται αυτόματα.

Καταγραφή των εκδόσεων των εισερχόμενων εγγράφων. Όταν ένα εισερχόμενο έγγραφο μέσω ΚΣΗΔΕ υποστεί Ορθή Επανάληψη, η εφαρμογή λαμβάνει το έγγραφο Ορθής Επανάληψης, το πρωτοκολλεί αυτόματα και το αντιστοιχεί με την προηγούμενη έκδοση. Με αυτό τον τρόπο, οι χρήστες της εφαρμογής έχουν πρόσβαση σε όλες τις διαθέσιμες εκδόσεις του εκάστοτε εισερχομένου.

Αποστολή απαντητικού εγγράφου σε εισερχόμενο έγγραφο.

Παραλαβή ειδοποιήσεων (notifications) για την ενημέρωση των υπαλλήλων με δικαιώματα πρωτοκόλλησης για την παραλαβή νέου εισερχόμενου εγγράφου, επιτυχή παραλαβή εξερχόμενου εγγράφου από τον Φορέα/Αποδέκτη, ορθή επανάληψη εισερχομένου και αλλαγή κατάστασης εξερχόμενων εγγράφων.

Λήψη του Κεντρικού Καταλόγου όπου είναι καταγεγραμμένοι όλοι οι Φορείς που είναι εγγεγραμμένοι στο ΚΣΗΔΕ, συμπεριλαμβανομένων και των Οργανογραμμάτων τους. Οι Φορείς του Κεντρικού Καταλόγου, αφότου έχουν ληφθεί και αποθηκευτεί στην εφαρμογή, μπορούν να χρησιμοποιηθούν ως Συναλλασσόμενοι εγγράφου (ως αποστολείς ή αποδέκτες).

Αποστολή Οργανογράμματος Φορέα στο Κεντρικό Κατάλογο έτσι ώστε να μπορεί να χρησιμοποιηθεί από άλλους Φορείς ως αποδέκτης εγγράφων μέσω του ΚΣΗΔΕ.

Διασύνδεση με ΙΡΙΔΑ

Αποστολή εγγράφων, συνημμένων και μεταδεδομένων αυτών μέσω της εφαρμογής σε Φορείς που είναι εγγεγραμμένοι στο σύστημα του ΙΡΙΔΑ.

Αποθήκευση αποδεικτικών αποστολής εγγράφων μέσω του ΙΡΙΔΑ στους επιλεγμένους Συναλλασσόμενους/Φορείς. Στα αποδεικτικά αυτά καταγράφεται ο αναγνωριστικός αριθμός που έχει παραλάβει το έγγραφο κατά την αποστολή του, και η ημερομηνία αποστολής.

Παραλαβή εγγράφων. Τα έγγραφα παραλαμβάνονται από την εφαρμογή και πρωτοκολλούνται αυτόματα. Κατά την επιτυχή παραλαβή και πρωτοκόλληση του εισερχομένου εγγράφου, οι υπάλληλοι με δικαιώματα πρωτοκόλλου λαμβάνουν σχετική ειδοποίηση.

Λήψη και αποθήκευση των Φορέων που είναι εγγεγραμμένοι και ενεργοί στο ΙΡΙΔΑ. Οι Φορείς αυτοί μπορούν να χρησιμοποιηθούν ως Συναλλασσόμενοι εγγράφου (ως αποστολείς ή αποδέκτες).

Καθώς το σύστημα ΙΡΙΔΑ αλλάζει σε ΙΡΙΔΑ 2 οι παραπάνω προδιαγραφές είναι απαιτητές εφόσον παρέχονται οι προαναφερόμενες διεπαφές από το σύστημα ΙΡΙΔΑ ή ΙΡΙΔΑ 2 του ΥΠΕΣ κατά την υλοποίηση του έργου.

ΤΕΧΝΙΚΕΣ ΠΡΟΔΙΑΓΡΑΦΕΣ

Η εφαρμογή θα πρέπει να λειτουργεί πλήρως διαδικτυακά (web-based) και να μπορεί να λειτουργήσει με περισσότερες από μία βάσεις δεδομένων ανοιχτού λογισμικού (Open source) (Database independent), όπως με MySQL, PostgreSQL, κ.α.

Επίσης πρέπει να ακολουθεί τα παρακάτω:

- Σχεδίαση Ανοικτής αρχιτεκτονικής
- Ανεξαρτησία από λειτουργικά συστήματα
- Web based σχεδίαση και ανάπτυξη με πρόσβαση μέσω όλων των ευρέως διαδεδομένων ενεργών εκδόσεων φυλλομετρητών
- Δυνατότητα Εγκατάστασης και λειτουργίας στο Cloud
- Περιβάλλον εργασίας στα ελληνικά
- Η πλατφόρμα θα πρέπει να διαθέτει επαφές διαλειτουργικότητας με τρίτα συστήματα σύμφωνα με τα παραπάνω

3.4. ΣΥΣΤΗΜΑ ΔΙΑΧΕΙΡΗΣΗΣ ΗΛΕΚΤΡΟΝΙΚΩΝ ΠΛΗΡΩΜΩΝ

ΛΕΙΤΟΥΡΓΙΚΕΣ ΠΡΟΔΙΑΓΡΑΦΕΣ

Η υπηρεσία ηλεκτρονικών πληρωμών βεβαιωμένων και μη οφειλών, πρέπει να είναι μια σύγχρονη διαδικτυακή λύση νέας γενιάς βασισμένη σε ανοιχτά πρότυπα. Στόχος της υπηρεσίας πρέπει να είναι να παρέχει σε πολίτες και σε επιχειρήσεις προσωποποιημένη ενημέρωση και δυνατότητα πληρωμής οφειλών μέσω χρεωστικών, πιστωτικών καρτών και e-banking. Μέσω διασύνδεσης στο σύστημα οφειλών της οικονομικής διαχείρισης το οποίο είναι εγκαταστημένο στον οργανισμό θα πρέπει να προσφέρεται στους πολίτες η δυνατότητα προβολής, αλλά και εξόφλησης βεβαιωμένων και μη βεβαιωμένων οφειλών για εγγεγραμμένους χρήστες. Η ταυτοποίηση πρέπει να πραγματοποιείται μέσω taxisnet στοιχείων και παρέχει με άμεση πρόσβαση στην καρτέλα του οφειλέτη, σύμφωνα με το ΑΦΜ του χρήστη. Η υπηρεσία πρέπει να μπορεί να χρησιμοποιηθεί εξ ολοκλήρου χωρίς καμία φυσική παρουσία στο Δήμο.

Ελάχιστες Απαιτήσεις Έργου:

Προγραμματιστική διεπαφή για την χρήση του από διάφορες εφαρμογές του Δήμου.

Διασύνδεση με την οικονομική και ταμειακή υπηρεσία

Αυτόματη εκκαθάρισης πληρωμών στους αντίστοιχους κωδικούς προϋπολογισμού

Δυνατότητα πληρωμής οφειλών μέσω χρεωστικών, πιστωτικών καρτών και e-banking (IRIS online)

Λειτουργία ενιαίας αυθεντικοποίησης χρηστών

Ταυτοποίηση χρηστών μέσω OAuth 2.0 (όπως μέσω Taxisnet)

Να μπορεί να ενσωματωθεί σε σύγχρονη ιστοσελίδα του Δήμου και να αποτελεί αναπόσπαστο κομμάτι της

Πληρωμή Χρηματικών Καταλόγων

Η ταυτοποίηση στη συγκεκριμένη λειτουργία θα πραγματοποιείται με τα στοιχεία Taxisnet του πολίτη. Η εφαρμογή θα πρέπει να αναγνωρίζει αυτοματοποιημένα τον πολίτη μέσω του ΑΦΜ που επιστρέφεται από την ενιαία αυθεντικοποίηση χρηστών και θα πρέπει να συμπληρώνει τα βασικά στοιχεία του προφίλ του (Επώνυμο, Όνομα, ΑΦΜ και Διεύθυνση Κατοικίας).

Ο πολίτης θα πρέπει να έχει πρόσβαση σε όλες τις βεβαιωμένες οφειλές χρηματικών καταλόγων, επιλεγμένες μη βεβαιωμένες οφειλές χρηματικών καταλόγων από την υπηρεσία, δόσεις χρηματικών καταλόγων και δόσεις διακανονισμών. Ο πολίτης θα πρέπει να έχει τη δυνατότητα να επιλέξει τις οφειλές που επιθυμεί να εξοφλήσει. Η εφαρμογή θα πρέπει να υπολογίζει ανά πάσα στιγμή τις κείμενες

προσαυξήσεις και απαιτούμενες κρατήσεις, σύμφωνα με τις επιλεγμένες χρεώσεις και τις ημερομηνίες λήξης τους. Ο χρήστης θα πρέπει να μπορεί να εξοφλήσει τις οφειλές μέσω χρεωστικής / πιστωτικής κάρτας ή μέσω e-banking στο ασφαλές περιβάλλον που θα παρέχει η τράπεζα της επιλογής του Δήμου. Όλες οι συναλλαγές (επιτυχημένες και μη) θα πρέπει να αποθηκεύονται στο σύστημα και να παρέχονται στο υπάρχον υποσύστημα της Οικονομικής Διαχείρισης προς εκτύπωση. Επίσης η εφαρμογή θα πρέπει να παρέχει την αυτοματοποιημένη μαζική δημιουργία αποδείξεων είσπραξης με επιλογή του αρμόδιου υπαλλήλου, η οποία θα πρέπει να αποστέλλει και αυτόματα ενημερωτικά email στον πολίτη με επισυναπτόμενο το έγγραφο της απόδειξης είσπραξης του υπάρχοντος υποσυστήματος της Οικονομικής Διαχείρισης του ΟΠΣ.

Η εφαρμογή θα πρέπει να παρέχει και τη δυνατότητα πρόσβασης στο ιστορικό πληρωμών, όπου ο πολίτης θα έχει πρόσβαση σε όλες τις αποδείξεις είσπραξης που έχουν εκδοθεί διαχρονικά από την υπηρεσία, μέσω του ταμείου του Δήμου και μέσω της εφαρμογής των ηλεκτρονικών πληρωμών. Ο Πολίτης θα έχει τη δυνατότητα να κατεβάζει τα ηλεκτρονικά αρχεία των αποδείξεων είσπραξης και σε δεύτερο χρόνο.

Πληρωμή Ταυτότητας Οφειλής

Η λειτουργία της πληρωμής με ταυτότητα οφειλής θα πρέπει να παρέχεται σε ταυτοποιημένους χρήστες και μη παρέχοντας τις ίδιες δυνατότητες. Ο πολίτης θα πρέπει να έχει τη δυνατότητα πληκτρολογώντας τον μοναδικό κωδικό ταυτότητας οφειλής να εξοφλήσει το σύνολο των χρεώσεων που έχουν ενταχθεί στην πράξη ειδοποίησης. Η εφαρμογή θα πρέπει να επικοινωνεί με το Υποσύστημα Οικονομικής Διαχείρισης του ΟΠΣ του Δήμου για να μπορεί να υπολογίσει τυχόν προσαυξήσεις, να κάνει έλεγχο για τυχόν πληρωμές και για τυχόν διαγραφές, ώστε να επιστρέψει το ορθό υπόλοιπο του ειδοποιητηρίου. Ο χρήστης θα πρέπει να έχει τη δυνατότητα εξόφλησής του ποσού μέσω χρεωστικής / πιστωτικής κάρτας ή μέσω e-banking στο ασφαλές περιβάλλον της τράπεζας.

Επίσης η εφαρμογή θα πρέπει να παρέχει την αυτοματοποιημένη μαζική δημιουργία αποδείξεων είσπραξης με επιλογή του αρμόδιου υπαλλήλου, η οποία θα πρέπει να αποστέλλει και αυτόματα ενημερωτικά email στον πολίτη με επισυναπτόμενο το έγγραφο της απόδειξης είσπραξης του υπάρχοντος υποσυστήματος της Οικονομικής Διαχείρισης του ΟΠΣ.

Πληρωμή Κλήσεων ΚΟΚ

Η λειτουργία της πληρωμής κλήσεων ΚΟΚ θα πρέπει να παρέχεται σε ταυτοποιημένους χρήστες και μη παρέχοντας διαφορετικές δυνατότητες.

Όταν η λειτουργία χρησιμοποιείται από χρήστες που έχουν ταυτοποιηθεί με τα στοιχεία Taxisnet του, τότε η εφαρμογή παρέχει τις εξής δυνατότητες:

Προβολή μη βεβαιωμένων κλήσεων, όπου κάτοχος του οχήματος ή οδηγός είναι το ΑΦΜ του χρήστη που έχει συνδεθεί. Με επιλογή μίας ή περισσότερων κλήσεων υπάρχει δυνατότητα εξόφλησης των κλήσεων μέσω χρεωστικής / πιστωτικής κάρτας ή μέσω e-banking στο ασφαλές περιβάλλον που θα παρέχει η τράπεζα της επιλογής του Δήμου. Η εφαρμογή θα πρέπει να ενημερώνει αυτόματα την υπάρχουσα Διαχείριση Παραβάσεων ΚΟΚ & Τελών Ελεγχόμενης Στάθμευσης και το Υποσύστημα Οικονομικής Διαχείρισης του ΟΠΣ του Δήμου.

Προβολή του ιστορικού πληρωμών κλήσεων ΚΟΚ, όπου εμφανίζονται όλες οι κλήσεις ΚΟΚ που έχει εξοφλήσει ο συγκεκριμένος χρήστης, άλλα και όσες έχουν εξοφληθεί από τρίτους στις οποίες ήταν κάτοχος του οχήματος ή οδηγός.

Δυνατότητα αναζήτησης κλήσης ΚΟΚ τρίτου εφόσον πληκτρολογηθούν τα στοιχεία αριθμός κλήσης ΚΟΚ, αριθμός κυκλοφορίας, έτος έκδοσης παράβασης ή ημερομηνία παράβασης. Αν η κλήση που πληροί τα κριτήρια αναζήτησης είναι καταχωρημένη στην υπάρχουσα Διαχείριση Παραβάσεων ΚΟΚ & Τελών Ελεγχόμενης Στάθμευσης σε κατάσταση ανεξόφλητη, ο χρήστης θα έχει τη δυνατότητα εξόφλησής της μέσω χρεωστικής / πιστωτικής κάρτας ή μέσω e-banking στο ασφαλές περιβάλλον της τράπεζας. Η πληρωμή θα πρέπει να εμφανίζεται τόσο στον πολίτη που έχει πραγματοποιήσει την εξόφληση, όσο και στους κατόχους και τυχόν οδηγό.

Όταν η λειτουργία χρησιμοποιείται από χρήστες που ΔΕΝ έχουν ταυτοποιηθεί, τότε η εφαρμογή πρέπει να παρέχει τις εξής δυνατότητες:

Δυνατότητα αναζήτησης κλήσης ΚΟΚ τρίτου εφόσον πληκτρολογηθούν τα στοιχεία αριθμός κλήσης ΚΟΚ, αριθμός κυκλοφορίας, έτος έκδοσης παράβασης ή ημερομηνία παράβασης. Αν η κλήση που πληροί τα κριτήρια αναζήτησης είναι καταχωρημένη στην υπάρχουσα Διαχείριση Παραβάσεων ΚΟΚ & Τελών Ελεγχόμενης Στάθμευσης σε κατάσταση ανεξόφλητη, ο χρήστης θα έχει τη δυνατότητα εξόφλησής της μέσω χρεωστικής / πιστωτικής κάρτας ή μέσω e-banking στο ασφαλές περιβάλλον της τράπεζας. Η πληρωμή θα πρέπει να εμφανίζεται τόσο στον πολίτη που έχει πραγματοποιήσει την εξόφληση, όσο και στους κατόχους και τυχόν οδηγό.

Επίσης η εφαρμογή θα πρέπει να παρέχει την αυτοματοποιημένη μαζική δημιουργία βεβαιωτικών σημειωμάτων και αποδείξεων είσπραξης με επιλογή του αρμόδιου υπαλλήλου, η οποία θα πρέπει να αποστέλλει και αυτόματα ενημερωτικά email στον πολίτη με επισυναπτόμενο το έγγραφο της απόδειξης είσπραξης του υπάρχοντος υποσυστήματος της Οικονομικής Διαχείρισης του ΟΠΣ.

Αίτηση και Πληρωμή για κατάληψη Κοινόχρηστου Χώρου

Η ταυτοποίηση στη συγκεκριμένη λειτουργία θα πρέπει να πραγματοποιείται με τα στοιχεία Taxisnet του πολίτη. Η εφαρμογή θα πρέπει να αναγνωρίζει αυτοματοποιημένα τον πολίτη μέσω του ΑΦΜ που επιστρέφεται από την ενιαία αυθεντικοποίηση χρηστών και θα πρέπει να παρέχει τη δυνατότητα αίτησης για κατάληψη κοινόχρηστου χώρου. Η εξειδικευμένη φόρμα της αίτησης θα πρέπει να αποτελείται τουλάχιστον από τα εξής πεδία: είδος αδειας, τιμολόγιο και τα δυναμικά πεδία με βάση αυτά που ορίζονται στο τιμολόγιο της Διαχείριση Κοινόχρηστων Χώρων του ΟΠΣ του Δήμου, τα οποία είναι μήκος και πλάτος, ποσότητα ή εμβαδό. Εφόσον ο πολίτης καλείται συμπληρώσει όλα τα απαιτούμενα πεδία θα πρέπει να έχει τη δυνατότητα να υποβάλλει την αίτηση, η οποία πρέπει να πρωτοκολλείται αυτόματα μέσω της υπάρχουσας Εφαρμογής Ηλεκτρονικού Πρωτοκόλλου του ΟΠΣ, χρεώνεται αυτόματα μέσω του Συστήματος ηλεκτρονικής διακίνησης εγγράφων και ψηφιακών υπογραφών του παρόντος έργου και καταγράφεται στην υπάρχουσα Διαχείριση Κοινόχρηστων Χώρων του ΟΠΣ ως αίτηση με κατάσταση προς έλεγχο. Όταν ελεγχθεί και εγκριθεί η αίτηση από τον αρμόδιο υπάλληλο, οποίος πιστοποιεί ή τροποποιεί με βάση την αυτοψία τα δυναμικά πεδία (μήκος και πλάτος, ποσότητα ή εμβαδό), εμφανίζεται προς πληρωμή το αναλογούν ποσό. Ο πολίτης θα πρέπει να έχει τη δυνατότητα να επιλέξει την επιλογή πληρωμή και να πλοηγηθεί στο ασφαλές περιβάλλον της τράπεζας για την πληρωμή μέσω χρεωστικής / πιστωτικής κάρτας ή μέσω e-banking. Ο αρμόδιος υπάλληλος ενημερώνεται για την πληρωμή μέσω της υπάρχουσας Διαχείρισης Κοινόχρηστων Χώρων του ΟΠΣ και εκδίδει την άδεια κατάληψης κοινόχρηστου χώρου, η οποία θα είναι διαθέσιμη σε ηλεκτρονική μορφή και στον πολίτη μέσω της συγκεκριμένης λειτουργίας.

Πληρωμή Τέλους επί των ακαθαρίστων εσόδων και παρεπιδημούντων

Η συγκεκριμένη λειτουργία θα πρέπει να είναι διαθέσιμη για την πληρωμή περιοδικών δηλώσεων που έχουν ημερομηνία λήξης πριν την ημερομηνία του μήνα έναρξης της Πλατφόρμας Δήλωσης επί των Ακαθαρίστων Εσόδων και Παρεπιδημούντων και θα πρέπει να διατίθεται μόνο σε εγγεγραμμένους χρήστες.

Η ταυτοποίηση στη συγκεκριμένη εφαρμογή θα πρέπει να πραγματοποιείται με τα στοιχεία Taxisnet της επιχείρησης. Ο πολίτης (υπεύθυνος της επιχείρησης) θα πρέπει έχει τη δυνατότητα να επιλέξει συγκεκριμένη περίοδο περιοδικής δήλωσης (τρίμηνο ή μήνα) να καταχωρήσει τα ακαθάριστα έσοδα που βαρύνουν την επιχείρηση του που υπόκειται στο συγκεκριμένο τέλος και να επισυνάψει το ηλεκτρονικό αρχείο της περιοδικής δήλωσης. Η διαδικτυακή εφαρμογή θα πρέπει να υπολογίζει αυτόματα το αναλογούν τέλος και το τυχόν πρόστιμο, λαμβάνοντας υπόψη την ημερομηνία υποχρεωτικής δήλωσης. Ο πολίτης θα πρέπει να έχει τη δυνατότητα να επιλέξει την επιλογή πληρωμή και να πλοηγηθεί στο ασφαλές περιβάλλον της τράπεζας για την πληρωμή μέσω χρεωστικής / πιστωτικής κάρτας ή μέσω e-banking. Σε περίπτωση που ο πολίτης δεν επιθυμεί να πληρώσει εκείνη τη συγκεκριμένη χρονική στιγμή θα πρέπει να υπάρχει διαδικασία αποθήκευσης των καταχωρημένων δεδομένων της δήλωσης για μελλοντική πληρωμή, όπου θα υπολογίζονται εκ νέου τα ποσά του τέλους και του προστίμου. Τέλος, η εφαρμογή θα πρέπει να διαθέτει ιστορικό πληρωμών δηλώσεων. Η εφαρμογή Διαχείριση Τελών επί των ακαθαρίστων Εσόδων Παρεπιδημούντων του ΟΠΣ θα πρέπει να ενημερώνεται αυτόματα.

ΔΙΑΣΥΝΔΕΣΗ ΜΕ ΤΡΙΤΑ ΣΥΣΤΗΜΑΤΑ

Θα πρέπει να υλοποιηθεί η διαλειτουργικότητα και να εξασφαλιστεί η επικοινωνία με τις εφαρμογές της Ταμειακής Υπηρεσίας, της Οικονομικής Υπηρεσίας και του Πρωτοκόλλου του Δήμου. Ο Δήμος έχει την ευθύνη και υποχρεούται, να εξασφαλίσει τη διαλειτουργικότητα με παροχή APIs προς τον Ανάδοχο, για την συνεργασία με τις παρακάτω εφαρμογές της εταιρείας ΕΓΚΡΙΤΟΣ GROUP – ΣΥΝΕΡΓΑΣΙΑ Α.Ε. οι οποίες είναι εγκατεστημένες στο Δήμο:

- Υποσύστημα Οικονομικής Διαχείρισης
- Υποσύστημα Διαχείρισης Εσόδων
- Υποσύστημα Διαχείρισης Διοικητικών Υπηρεσιών

Το σύστημα θα πρέπει να διαθέτει υλοποιημένη επικοινωνία τουλάχιστον με τα υποσυστήματα Οικονομικής Διαχείρισης, Ηλεκτρονικού Πρωτοκόλλου και Εσόδων του υφιστάμενου πληροφοριακού συστήματος. Η Αναθέτουσα Αρχή θα κάνει τον σχετικό έλεγχο κατά το στάδιο ελέγχου των τεχνικών προσφορών και θα απορρίψει τους Υποψήφιους αναδόχους που δεν πληρούν την παραπάνω προδιαγραφή.

Ειδικότερα, θα πρέπει επί ποινή αποκλεισμού και χωρίς επιπλέον κόστος για το Δήμο να δια λειτουργεί με τα παρακάτω συστήματα με αποκλειστική ευθύνη του αναδόχου, όπως περιγράφεται αναλυτικά παρακάτω:

Διασύνδεση με το υπάρχον Υποσύστημα Οικονομικής Διαχείρισης του ΟΠΣ

- Άντληση βεβαιωμένων και μη (επιλεγμένων από το ταμείο) χρηματικών καταλόγων
- Άντληση αποδείξεων είσπραξης για την απεικόνιση του ιστορικού πληρωμών
- Άντληση ειδοποιητηρίων με βάση τον κωδικό ταυτότητας οφειλής
- Αυτοματοποιημένη διαδικασία δημιουργίας απόδειξης είσπραξης με κάθε επιτυχημένη πληρωμή

Διασύνδεση με το υπάρχον Υποσύστημα Διαχείρισης Εσόδων του ΟΠΣ

- Άντληση μη βεβαιωμένων κλήσεων ΚΟΚ
- Άντληση και ενημέρωση μη υποβληθεισών δηλώσεων τέλους επί των ακαθαρίστων εσόδων και παρεπιδημούντων μέχρι το μην έναρξης της κεντρικής Πλατφόρμας Δήλωσης επί των Ακαθαρίστων Εσόδων και Παρεπιδημούντων
- Δημιουργία αιτήσεων και άντληση αδειών κοινοχρήστων χώρων
- Αυτοματοποιημένη διαδικασία δημιουργίας βεβαιωτικού σημειώματος και απόδειξης είσπραξης με κάθε επιτυχημένη πληρωμή
- Άντληση ειδοποιητηρίων με βάση τον κωδικό ταυτότητας οφειλής

Διασύνδεση με την υπάρχουσα εφαρμογή του Ηλεκτρονικού Πρωτοκόλλου του ΟΠΣ

Αυτόματη πρωτοκόλληση αίτησης κοινοχρήστου χώρου

Διασύνδεση με την Εφαρμογή ηλεκτρονικής διακίνησης εγγράφων και ψηφιακών υπογραφών του υπάρχοντος έργου

Αυτόματη χρέωση και διακίνηση της αίτησης κοινοχρήστου χώρου

ΤΕΧΝΙΚΕΣ ΠΡΟΔΙΑΓΡΑΦΕΣ

Η εφαρμογή θα πρέπει να λειτουργεί πλήρως διαδικτυακά (web-based) και να μπορεί να λειτουργήσει με περισσότερες από μία βάσεις δεδομένων ανοιχτού λογισμικού (Open source) (Database independent), όπως με MySQL, PostgreSQL, κ.α.

Επίσης πρέπει να ακολουθεί τα παρακάτω:

- Σχεδίαση Ανοικτής αρχιτεκτονικής
- Ανεξαρτησία από λειτουργικά συστήματα
- Web based σχεδίαση και ανάπτυξη με πρόσβαση μέσω όλων των ευρέως διαδεδομένων ενεργών εκδόσεων φυλλομετρητών
- Δυνατότητα Εγκατάστασης και λειτουργίας στο Cloud
- Περιβάλλον εργασίας στα ελληνικά
- Η πλατφόρμα θα πρέπει να διαθέτει επαφές διαλειτουργικότητας με τρίτα συστήματα σύμφωνα με τα παραπάνω

3.5. ΗΛΕΚΤΡΟΝΙΚΗ ΤΙΜΟΛΟΓΗΣΗ

ΛΕΙΤΟΥΡΓΙΚΕΣ ΠΡΟΔΙΑΓΡΑΦΕΣ

Το σύστημα ηλεκτρονικής τιμολόγησης αποτελεί αναγκαιότητα στους ΟΤΑ σύμφωνα με την κείμενη νομοθεσία στο πλαίσιο εκτέλεσης δημοσίων συμβάσεων.

Ελάχιστες Απαιτήσεις υπό προμήθεια συστήματος:

- Αξιοποίηση των webservices που παρέχονται από το ΚΕΔ για
 - ο λήψη τιμολογίων,
 - ο λήψη υπηρεσιών μητρώου αναθετουσών αρχών και οικονομικών υπηρεσιών,
 - ο αποστολή μηνυμάτων προς του προμηθευτές,
- Υλοποίηση λειτουργικότητας και των ροών εργασίας των συστημάτων (ενδεικτικά: προβολή ΗΤ, έλεγχος βασικών στοιχείων ΗΤ, συσχετίσεις του ΗΤ με αναλήψεις υποχρεώσεων/ενταλμάτων πληρωμής, αντιστοίχιση κωδικοποιήσεων με σκοπό το αυτόματο import του ΗΤ στο σύστημα, ενημέρωση του εκδότη του ΗΤ για το status, reporting κλπ.)
- Υπηρεσίες ανάλυσης, παραμετροποίησης και εγκατάστασης συστήματος. Στην τεχνική περιγραφή του ο Υποψήφιος ανάδοχος καλείται να συμπεριλάβει αναλυτική περιγραφή των υπηρεσιών.
- Υπηρεσίες προσαρμογής των ροών εργασίας στο οργανόγραμμα του φορέα. Στην τεχνική περιγραφή του ο Υποψήφιος ανάδοχος καλείται να συμπεριλάβει αναλυτική περιγραφή των υπηρεσιών.

Όλες οι προαναφερόμενες λειτουργίες / διαδικασίες της εφαρμογής Ηλεκτρονικής Τιμολόγησης που θα αναπτυχθούν για την άντληση και την ενημέρωση των κεντρικών ΠΣ θα πρέπει να ενσωματωθούν στο ήδη υπάρχον Υποσύστημα Οικονομικής Διαχείρισης του ΟΠΣ του Δήμου και όχι να αναπτυχθούν ως πρόσθετο ανεξάρτητο λογισμικό.

Το σύστημα θα πρέπει να διαθέτει υλοποιημένη επικοινωνία τουλάχιστον με το υποσύστημα Οικονομικής Διαχείρισης του υφιστάμενου πληροφοριακού συστήματος. Η Αναθέτουσα Αρχή θα κάνει τον σχετικό έλεγχο κατά το στάδιο ελέγχου των τεχνικών προσφορών και θα απορρίψει τους Υποψήφιους αναδόχους που δεν πληρούν την παραπάνω προδιαγραφή.

ΔΙΑΣΥΝΔΕΣΗ ΜΕ ΤΡΙΤΑ ΣΥΣΤΗΜΑΤΑ

- Διασύνδεση του λογισμικού του Δήμου με το ΚΕΔ της ΓΓΠΣ και τήρηση των απαραίτητων απαιτούμενων προδιαγραφών, όπως είναι η αυθεντικοποίηση και η καταγραφή των συναλλαγών.
- Διασύνδεση του λογισμικού του Δήμου με το Ολοκληρωμένο Πληροφοριακό Σύστημα e-ΠΔΕ και τήρηση των απαιτούμενων προδιαγραφών
- Εξαγωγή επιλεγμένων παραστατικών από το λογισμικό του Δήμου ως XML αρχεία, σύμφωνα με τη γραμμογράφηση που ορίζει το ΠΣ e-ΠΔΕ (Ηλεκτρονικό Πρόγραμμα Δημοσίων Επενδύσεων) για την αυτοματοποιημένη ανάρτηση στην Πλατφόρμα. Κατά την εξαγωγή του αρχείου υπάρχει η δυνατότητα επεξεργασίας όλων των απαραίτητων πεδίων που επιβάλλει το e-ΠΔΕ, όπως είναι το είδος παραστατικού, αν επρόκειτο για εμπορική συναλλαγή, την ημερομηνία δημιουργίας υποχρέωσης και το λόγο δημιουργίας υποχρέωσης.
- Άντληση τιμολογίων από την υπηρεσία Διαχείρισης Ηλεκτρονικών Τιμολογίων μέσω του Κέντρου Διαλειτουργικότητας της ΓΓΠΣ και μετατροπή στο λογισμικό του Δήμου ως παραστατικά δαπανών έτοιμα προς περαιτέρω χρήση και παρακολούθηση εξόφλησης. Η συγκεκριμένη λειτουργία θα πρέπει να αναζητεί από το ΚΕ.Δ. τιμολόγια σε καθημερινή βάση μέσω χρονοπρογραμματισμού ή και χειροκίνητης άντλησης. Οι παράμετροι που επιστρέφονται μέσω των πεδίων της υπηρεσίας, αλλά και του τιμολογίου σε XML μορφή θα πρέπει να είναι ικανοί να δημιουργήσουν ένα παραστατικό δαπανών σε πλήρες μορφή με ποσότητες και τιμές ανά είδος χωρίς να απαιτείται επιπλέον καταχώρηση από τους υπαλλήλους του Δήμου.
- Αποστολή αποτελέσματος επεξεργασίας τιμολογίου στην περίπτωση της διαδικασίας αποδοχής, απόρριψης, επεξεργασίας, αμφισβήτησης, τμηματικής ή ολικής εξόφλησης παραστατικού δαπανών. Για τη συγκεκριμένη λειτουργία θα πρέπει όταν ένα παραστατικό δαπανών, το οποίο έχει αντληθεί από το ΠΣ ηλεκτρονικής τιμολόγησης, έχει υποστεί επεξεργασία στο Υποσύστημα Οικονομικής Διαχείρισης του ΟΠΣ του Δήμου, να ενημερώνεται άμεσα το ΠΣ ηλεκτρονικής τιμολόγησης, π.χ. με τα στοιχεία της πληρωμής ή με την αιτία αμφισβήτησης χωρίς καμία επιπλέον παρέμβαση των υπαλλήλων του Δήμου.
- Υπηρεσίες προσαρμογής των ροών εργασίας στο οργανόγραμμα του φορέα

Θα πρέπει να υλοποιηθεί η διαλειτουργικότητα και να εξασφαλιστεί η επικοινωνία με τις εφαρμογές της Ταμειακής Υπηρεσίας, της Οικονομικής Υπηρεσίας και του Πρωτόκολλου του Δήμου. Ο Δήμος έχει την ευθύνη και υποχρεούται, να εξασφαλίσει τη διαλειτουργικότητα με παροχή APIs προς τον Ανάδοχο, για την συνεργασία με τις παρακάτω εφαρμογές της εταιρείας ΕΓΚΡΙΤΟΣ GROUP – ΣΥΝΕΡΓΑΣΙΑ Α.Ε. οι οποίες είναι εγκατεστημένες στο Δήμο:

- Υποσύστημα Οικονομικής Διαχείρισης

ΤΕΧΝΙΚΕΣ ΠΡΟΔΙΑΓΡΑΦΕΣ

Όλες οι αναφερόμενες λειτουργίες / διαδικασίες της εφαρμογής Ηλεκτρονικής Τιμολόγησης που θα αναπτυχθούν σύμφωνα με τις προδιαγραφές για την άντληση και την ενημέρωση των κεντρικών ΠΣ θα πρέπει να ενσωματωθούν στο ήδη υπάρχον Υποσύστημα Οικονομικής Διαχείρισης του ΟΠΣ του Δήμου και όχι να αναπτυχθούν ως πρόσθετο ανεξάρτητο λογισμικό.

Επίσης πρέπει να ακολουθεί τα παρακάτω:

- Σχεδίαση Ανοικτής αρχιτεκτονικής
- Ενσωμάτωση και λειτουργία στην υφιστάμενη εφαρμογή οικονομικής διαχείρισης του Δήμου
- Περιβάλλον εργασίας στα ελληνικά
- Η πλατφόρμα θα πρέπει να διαθέτει επαφές διαλειτουργικότητας με τρίτα συστήματα σύμφωνα με τα παραπάνω

4. ΟΡΙΖΟΝΤΙΕΣ ΑΠΑΙΤΗΣΕΙΣ

4.1. ΔΙΑΛΕΙΤΟΥΡΓΙΚΟΤΗΤΑ ΚΑΙ ΔΙΑΣΥΝΔΕΣΙΜΟΤΗΤΑ

Η διαλειτουργικότητα αφορά στην ικανότητα του προτεινόμενου έργου για τη μεταφορά και χρησιμοποίηση της πληροφορίας – που αποθηκεύει, επεξεργάζεται και διακινεί – με άλλα πληροφοριακά συστήματα. Συγκεκριμένα αφορά σε:

- Μια σαφώς προσδιορισμένη και καθορισμένη μορφή για τις πληροφορίες (πρότυπα δόμησης της πληροφορίας / δεδομένων και της μετά-πληροφορίας / δεδομένων).
- Ένα σαφώς προσδιορισμένο και καθορισμένο τρόπο για την ανταλλαγή των πληροφοριών (τεχνολογίες επικοινωνιών και πρωτόκολλα με τα οποία μεταφέρεται η πληροφορία με την μορφή που καθορίζεται στο προηγούμενο σημείο).
- Ένα σαφώς προσδιορισμένο και καθορισμένο τρόπο για την πρόσβαση στις πληροφορίες και στα δεδομένα (ασφάλεια / έλεγχος πρόσβασης δηλαδή τεχνολογίες που χρησιμοποιούνται για την προστασία των υπηρεσιών διαλειτουργικότητας).
- Ένα σαφώς προσδιορισμένο και καθορισμένο τρόπο για την αναζήτηση των πληροφοριών και των δεδομένων (τεχνολογίες μεταδεδομένων, καταλόγου ή άλλες που χρησιμοποιούνται για την αναζήτηση πληροφοριών στο πλαίσιο των διαλειτουργικών υπηρεσιών).

Όσον αφορά στη διασυνδεσιμότητα στο πλαίσιο του παρόντος έργου θα πρέπει να υποστηρίζεται από τις παρεχόμενες λύσεις κατ' ελάχιστον τα εξής:

- Διασυνδεσιμότητα των εφαρμογών και των υπηρεσιών που θα αναπτυχθούν από τον Ανάδοχο
- Διασυνδεσιμότητα με την υφιστάμενη υποδομή εφαρμογών και βάσεων δεδομένων
- Να διασφαλίζεται η διαλειτουργικότητα μεταξύ των υπό υλοποίηση ψηφιακών έργων της παρούσης και των κεντρικών ψηφιακών συστημάτων των ΟΤΑ, μέσω προγραμματιστικών διεπαφών εφαρμογών (API).

Επιπλέον, δεδομένου ότι βασικό χαρακτηριστικό συστημάτων αυτού του τύπου είναι η διαλειτουργικότητα και η επικοινωνία για αποστολή δεδομένων σε τρίτες εφαρμογές, θα πρέπει να χρησιμοποιηθούν ευρέως διαδεδομένα πρότυπα για την διασφάλιση της διαλειτουργικότητας και να υπάρχει πλήρης συμμόρφωση με το Ευρωπαϊκό Πλαίσιο Διαλειτουργικότητας (Communication CCOM (2017) 134). Ως εκ τούτου, οι τεχνολογίες που θα χρησιμοποιούνται θα πρέπει να εξασφαλίζουν αξιοπιστία, ταχύτητα και επεκτασιμότητα.

Ενδεικτικά αναφέρεται η χρήση προτύπου ανταλλαγής δεδομένων JSON, μέσω προτύπων REST API's, RPC, GraphQL, για την ανταλλαγή δεδομένων με τα υπόλοιπα συστήματα, αλλά και τρίτα εξωτερικά συστήματα. Η χρήση SOAP services προτείνεται να αποφεύγεται.

4.2. ΥΠΟΔΟΜΕΣ ΛΕΙΤΟΥΡΓΙΑΣ ΚΑΙ ΔΙΚΤΥΑ

Ο Ανάδοχος είναι υποχρεωμένος να εγκαταστήσει και να λειτουργήσει το προσφερόμενο Λογισμικό, σε Δημόσιο Ψηφιακό Κέντρο Δεδομένων το οποίο θα του υποδειχθεί από τον Δήμο. Για τον λόγο αυτό ο Ανάδοχος θα παραδώσει στο Δήμο τις απαιτήσεις των υποδομών για την ορθή λειτουργία της εφαρμογής.

Μέχρι την υπόδειξη από το Δήμο, του Ψηφιακού Κέντρου Δεδομένων στο οποίο τελικά θα εγκατασταθεί και θα φιλοξενηθεί η εφαρμογή, ο ανάδοχος δεσμεύεται να φιλοξενήσει την εφαρμογή, σε εγκατάσταση ευθύνης του ή σε ειδικό κέντρο φιλοξενίας δεδομένων (hostcenter) χωρίς επιπλέον κόστος για το Δήμο.

Το μέγιστο χρονικό διάστημα φιλοξενίας από τον ανάδοχο θα είναι πέντε (5) έτη από την ημερομηνία παράδοσης της εφαρμογής. Σε αυτό το χρονικό διάστημα ο ανάδοχος υποχρεούται να κάνει μετάπτωση(migration) της εφαρμογής στο Ψηφιακό Κέντρο Δεδομένων που θα του υποδειχθεί.

4.3. ΡΕΥΜΑΤΟΔΟΤΗΣΗ ΚΑΙ ΤΗΛΕΠΙΚΟΙΝΩΝΙΑΚΕΣ ΣΥΝΔΕΣΕΙΣ

Για την κάλυψη των αναγκών επικοινωνίας αισθητήρων και εξοπλισμού στο πεδίο προτείνεται η χρήση συνδέσεων μέσω δικτύου κινητής τηλεφωνίας ή με αποδεδειγμένα λειτουργικό δίκτυο που θα παρέχει ο δικαιούχος. Στην περίπτωση αυτή ο δικαιούχος θα πρέπει να αναφέρει στη διακήρυξη το είδος και την αρχιτεκτονική του δικτύου που θα παρασχεθεί για τις ανάγκες του έργου. Ο ανάδοχος αντίστοιχα θα πρέπει να προσαρμόσει την προσφορά του στο παρεχόμενο δίκτυο.

Αναφορικά με την παροχή ενέργειας η κάλυψη εφόσον επαρκεί προτείνεται να καλύπτεται με εναλλακτικές πηγές ενέργειας που να καλύπτουν την αυτονομία του προς ρευματοδότηση συστήματος, Σε άλλες περιπτώσεις η ευθύνη ρευματοδότησης αφορά τον δικαιούχο. Ο ανάδοχος στην προσφορά του στην περίπτωση αυτή θα πρέπει να αναφέρει αναλυτικά τις ανάγκες ρευματοδότησης των συσκευών.

4.4. ΑΠΑΙΤΗΣΕΙΣ ΑΣΦΑΛΕΙΑΣ

Ο ανάδοχος του έργου θα πρέπει να λάβει ειδική μέριμνα και να δρομολογήσει τις κατάλληλες δράσεις για την ασφάλεια του πληροφοριακού συστήματος και υποδομών. Αρχικά, αυτή εξασφαλίζεται μέσω των δυνατοτήτων που παρέχει ο διακομιστής (server), στον οποίο και θα φιλοξενηθεί η βάση, παρέχοντας μέγιστη ασφάλεια, γρήγορη διαχείριση και επεξεργασία μεγάλων όγκων αρχείων.

Το Σύστημα, οφείλει να συμμορφώνεται με τον **Γενικό Κανονισμό Προστασίας Δεδομένων** της ΕΕ (GDPR), που έχει ως στόχο να διευρύνει την προστασία των δεδομένων στην εποχή των bigdata και του cloudcomputing, εξασφαλίζοντας ότι η προστασία των δεδομένων αποτελεί θεμελιώδες βασικό δικαίωμα, το οποίο θα ρυθμίζεται με συνέπεια σε όλη την Ευρώπη.

Επίσης το Σύστημα θα πρέπει να ακολουθεί τον σχεδιασμό “digitalbydefault” με την εφαρμογή των αρχών

«Προστασία των Δεδομένων ήδη από το Σχεδιασμό και εξ Ορισμού» (Guidelines 4/2019 on Article 25 Data Protection byDesign and byDefault), του Κανονισμού 679/2016 (GDPR).

Για το σχεδιασμό του Έργου ο Ανάδοχος θα λάβει ειδική μέριμνα και να δρομολογήσει τις ακόλουθες δράσεις για:

- Ασφάλεια Πληροφοριακών Συστημάτων και Εφαρμογών
- Προστασία της ακεραιότητας και της παροχής των πληροφοριών
- Προστασία των εμπεριεχομένων δεδομένων αναζητώντας και εντοπίζοντας με μεθοδικό τρόπο τεχνικά μέτρα και τις οργανωτικές και διοικητικές διαδικασίες.

Για το σχεδιασμό και την υλοποίηση των τεχνικών μέτρων ασφαλείας του Έργου, ο Ανάδοχος θα λάβει υπόψη του:

- Το θεσμικό και νομικό πλαίσιο που ισχύει (π.χ. Προστασία Πνευματικών Δεδομένων)
- Τις σύγχρονες εξελίξεις στον τομέα Τεχνολογιών Πληροφορικής και επικοινωνιών (ΤΠΕ),
- Τις βέλτιστες πρακτικές στο χώρο ασφαλείας των ΤΠΕ (bestpractices)
- Τυχόν διεθνή defacto ή de jure σχετικά πρότυπα.
- Τα επαρκέστερα διατιθέμενα προϊόντα λογισμικού και υλικού και θα παραδίδει Πλάνο Ενεργειών για την Ασφάλεια του Συστήματος.

Κυβερνοασφάλεια

Θα πρέπει να ληφθούν υπόψη από τον Ανάδοχο:

- Η Εθνική Στρατηγική Κυβερνοασφάλειας 2020-2025 (ΑΔΑ: 6ΙΒΕ46ΜΤΛΠ-ΦΜ5 12/2020), μέσω της οποίας αναπτύσσεται ο κεντρικός σχεδιασμός της Ελληνικής Πολιτείας αναφορικά με τον τομέα της ασφαλείας στον κυβερνοχώρο.
- Τα τεχνικά μέτρα ασφαλείας θα πρέπει να υλοποιηθούν από τον Ανάδοχο στα πλαίσια της υλοποίησης του έργου.
- Η πρόσβαση στα πληροφοριακά συστήματα πρέπει να γίνεται πάντα μέσω κρυπτογράφησης των επικοινωνιών με πρωτόκολλα όπως το SSL
- Στο σύνολό του, το έργο θα πρέπει να υποστηρίζει σύστημα ασφαλείας που θα λαμβάνει υπόψη ομάδες χρηστών με διαφορετικά/διαβαθμισμένα δικαιώματα, όσον αφορά την πρόσβαση στην πληροφορία. Για την επίτευξη του παραπάνω στόχου απαιτούνται
 - Ο καθορισμός χρηστών και δικαιωμάτων θα πρέπει να είναι συμβατός με την υφιστάμενη πολιτική χρήσης των υπηρεσιών. Σε περίπτωση απουσίας πολιτικής ο ανάδοχος οφείλει να παραδώσει σχετική μελέτη στην οποία κατ'ελάχιστων θα πρέπει να περιγράφονται το σύνολο των χρηστών του φορέα, η εφαρμογή / εφαρμογές που εμπλέκονται με το παρόν έργο καθώς και τα δικαιώματα/ρόλοι που αντίστοιχα απαιτούνται. Η πολιτική

χρήσης θα είναι σε μορφή τέτοια που θα δύναται να επεκταθεί για το σύνολο του φορέα.

- Το σύνολο του έργου θα πρέπει να υποστηρίζει είτε σε επίπεδο προγραμματιστικής διεπαφής (API) είτε σε επίπεδο περιβάλλοντος χρήστη (UI) δυνατότητα πρόσβασης μέσω πρωτοκόλλων OAuth2, SAML2 ή αντίστοιχου.
- Πέραν των τοπικών χρηστών θα πρέπει να λαμβάνεται υπ όψη για δυνατότητα χρήσης χρηστών από τρίτα συστήματα όπως σύνδεση μέσω eIDAS, ταυτοποίηση πολιτών και επιχειρήσεων μέσω TaxisNET και ταυτοποίηση δημοσίων υπαλλήλων μέσω TaxisNET.
- Απαγορεύεται ρητά η παραλαβή λογισμικού του οποίου οι ρυθμίσεις σύνδεσης σε βάσεις δεδομένων και λοιπών κωδικών πρόσβασης αποθηκεύονται σε αναγνώσιμη μη κρυπτογραφημένη μορφή σε αρχεία του λειτουργικού συστήματος.
- Απαγορεύεται ρητά η παραλαβή οποιουδήποτε λογισμικού στο οποίο είναι ενεργοί και λειτουργικοί οι χρήστες και οι κωδικοί αρχικής εγκατάστασης.

4.5. ΥΠΗΡΕΣΙΕΣ ΕΚΠΑΙΔΕΥΣΗΣ

Ο ανάδοχος θα πρέπει να παρέχει υπηρεσίες εκπαίδευσης στους διαχειριστές του Έργου. Η εκπαίδευση των χρηστών εντάσσεται στο πλαίσιο της υποχρέωσης του Αναδόχου για την ένταξη/αξιοποίηση του συστήματος σε λειτουργία. Στόχος της εκπαίδευσης είναι η γρήγορη αφομοίωση των διαδικασιών για τη λειτουργία, τη συντήρηση, την επικαιροποίηση των δεδομένων καθώς και την επίλυση προβλημάτων. Ειδικότερα, οι στόχοι της εκπαίδευσης είναι οι εξής:

- η κατάρτιση και εκπαίδευση 2 τουλάχιστον στελεχών ή συνεργατών του Φορέα Λειτουργίας, που θα αναλάβουν την υποστήριξη του συστήματος.
- η ολοκληρωμένη μεταφορά τεχνογνωσίας προς έναν ικανό πυρήνα στελεχών ή συνεργατών του Φορέα Υλοποίησης και των συνεργαζόμενων φορέων, οι οποίοι θα αναλάβουν μετά το πέρας τη διαχείριση και την υποστήριξη όλων των λειτουργικών Ενοτήτων σε συνεργασία με τον Ανάδοχο.
- η ανάπτυξη των κατάλληλων δεξιοτήτων στους διαχειριστές του προτεινόμενου συστήματος, ώστε να υποστηριχθεί η διαδικασία της πλήρους ένταξής του σε παραγωγική λειτουργία.
- η επίλυση προβλημάτων που σχετίζονται με την αρχική εξοικείωση των χρηστών και διαχειριστών του συστήματος και τη συστηματική υποστήριξη της προσαρμογής τους στα νέα εργαλεία.
- Ο Ανάδοχος θα συντάξει έντυπο ή άλλο υλικό όπως video σε ηλεκτρονική μορφή εκπαιδευτικό υλικό, ως εγχειρίδια χρήσης. Το υλικό θα συνταχθεί στην Ελληνική γλώσσα. **«Ο υποψήφιος ανάδοχος, θα πρέπει να παρουσιάσει στην προσφορά του ολοκληρωμένο προτεινόμενο πρόγραμμα κατάρτισης για κάθε μία δράση»**

4.6. ΥΠΗΡΕΣΙΕΣ ΠΙΛΟΤΙΚΗΣ ΛΕΙΤΟΥΡΓΙΑΣ

Μετά την επιτυχή ολοκλήρωση όλων των ελέγχων και την αποδοχή τους από τους αρμόδιους υπαλλήλους του Δήμου, αρχίζει η Περίοδος Πιλοτικής Λειτουργίας. Στην περίοδο αυτή το σύστημα θα εγκατασταθεί και θα λειτουργήσει σε πραγματικές συνθήκες εργασίας.

Ο Ανάδοχος υποχρεούται να υποστηρίξει την λειτουργία του συστήματος και τους χρήστες κάτω από πραγματικές συνθήκες λειτουργίας εξασφαλίζοντας την απαιτούμενη διαθεσιμότητα για χρονικό διάστημα 15 ημερών (πιλοτική λειτουργία). Κατά την περίοδο αυτή ο Ανάδοχος θα βρίσκεται σε συνεχή συνεργασία με τους υπεύθυνους του Δήμου, δίχως να είναι απαραίτητη η φυσική παρουσία στις εγκαταστάσεις του Δήμου.

Στη φάση της Πιλοτικής λειτουργίας ο Ανάδοχος υποχρεούται να προσφέρει τις εξής υπηρεσίες:

- Βελτιώσεις της εφαρμογής
- Επίλυση προβλημάτων – υποστήριξη χρηστών
- Συλλογή παρατηρήσεων από τους χρήστες
- Διόρθωση / Διαχείριση λαθών
- Υποστήριξη στον χειρισμό και λειτουργία των υπολογιστών, κλπ. στ)
Υποστήριξη της λειτουργίας του εξοπλισμού.

Ο υποψήφιος Ανάδοχος στην τεχνική προσφορά του υποχρεούται να περιγράψει αναλυτικά την δομή και οργάνωση της παραπάνω υπηρεσίας.

4.7. ΔΙΑΣΦΑΛΙΣΗ ΠΟΙΟΤΗΤΑΣ

Το Έργο θα πρέπει να υλοποιηθεί με γνώμονα το Ελληνικό Πλαίσιο Διαλειτουργικότητας & Υπηρεσιών Ηλεκτρονικών Συναλλαγών (Έκδοση 4.0 Μάρτιος 2012) και το Πλαίσιο Παροχής Υπηρεσιών Ηλεκτρονικής Διακυβέρνησης (υπ' αριθμ. ΥΑΠ/Φ.40.4/1/989 απόφαση, ΦΕΚ 1301 Β' 2012).

Ο Ανάδοχος θα πρέπει, για τις διεπαφές χρήστη, να προβεί σε αξιολόγηση της προσβασιμότητας βάση προτύπων W3C (οδηγίες WCAG 2.1) όλων των σελίδων και της ορθότητας της σύνταξης HTML 5 και CSS 3, με χρήση πρόσφορων αξιόπιστων και ανεξάρτητων μεθόδων-εργαλείων όπως: των Online εργαλείων αξιολόγησης του W3C5, την αξιολόγηση συμμόρφωσης από το ελληνικό γραφείο του W3C του Ινστιτούτου Τεχνολογίας και Έρευνας (ΙΤΕ). Στα σημεία που τυχόν θα προκύψουν, θα πρέπει να παρέμβει κατάλληλα (και σε επίπεδο κώδικα).

Οι διεπαφές χρήστη οφείλουν να είναι προσβάσιμες μέσω φυλλομετρητή ή/και μέσω κινητών συσκευών. Οι διεπαφές χρήστη μέσω φυλλομετρητή πρέπει να είναι συμβατές με τις τελευταίες εκδόσεις τουλάχιστον εκ των δημοφιλέστερων φυλλομετρητών. Αντίστοιχα οι εφαρμογές κινητών συσκευών θα πρέπει να είναι διαθέσιμες στην τελευταία έκδοση κατ ελάχιστον του λειτουργικού συστήματος Android και του λειτουργικού συστήματος iOS.

Θα πρέπει να είναι πλήρως προσβάσιμες και να σχεδιαστούν έτσι ώστε να ικανοποιεί όλα τα σημεία ελέγχου προτεραιότητας 1 και 2 των "Οδηγιών για την Προσβασιμότητα του Περιεχομένου του Ιστού 2.1" (WCAG 2.1), τα οποία αφορούν τους απόλυτους και τους ουσιαστικούς περιορισμούς για την πρόσβαση στο περιεχόμενο ενός ιστότοπου (Συμμόρφωση με τις οδηγίες WCAG 2.1, Επίπεδο ΑΑ). Οι διεπαφές χρήστη θα πρέπει να διατίθενται κατ ελάχιστον στην ελληνική γλώσσα. Ο ανάδοχος οφείλει να επιδείξει στην τεχνική προσφορά του ενδεικτικά mockups της προτεινόμενης λύσης.

Ο Ανάδοχος πρέπει να λάβει μέριμνα ώστε να διασφαλίζονται οι απαιτήσεις προστασίας των αποθηκευμένων και προς αξιοποίηση προσωπικών δεδομένων (Διαχειριστών, χρηστών και επισκεπτών) που έχουν τεθεί από τον ισχύοντα Γενικό Κανονισμό για την Προστασία των Δεδομένων (General Data Protection Regulation, GDPR, Κανονισμός της ΕΕ) και της απαίτησης Διασφάλισης της ιδιωτικότητας και της προστασίας προσωπικών δεδομένων από το Πλαίσιο Διαλειτουργικότητας & Υπηρεσιών Ηλεκτρονικών Συναλλαγών (Έκδοση 4.0) και τους σχετικούς νόμους (ν.2472/97 όπως έχει τροποποιηθεί και ισχύει). Ο Ανάδοχος θα πρέπει μεταξύ των ελέγχων που θα διενεργήσει (βλέπε κεφάλαιο «Απαιτήσεις Ασφαλείας»), να αναφερθεί στα αποτελέσματα και στις μεθόδους που αξιοποίησε για τη διασφάλιση των ανωτέρω απαιτήσεων. Ο Ανάδοχος, κατά τη φάση της παραγωγικής λειτουργίας, οφείλει εφόσον του ζητηθεί, να παράσχει τη συνεργασία του στον Δήμο, εφ' όσον χρειαστεί να υποβάλει σχετικό φάκελο για τη χορήγηση άδειας του Ιστότοπου από την Αρχή Προστασίας Δεδομένων Προσωπικού Χαρακτήρα.

Ο Ανάδοχος πρέπει να λάβει μέριμνα έτσι ώστε το Σύστημα να συμμορφώνεται πλήρως στις απαιτήσεις του Νόμου 4624/2019 «Αρχή Προστασίας Δεδομένων Προσωπικού Χαρακτήρα, μέτρα εφαρμογής του Κανονισμού (ΕΕ) 2016/679 του Ευρωπαϊκού Κοινοβουλίου και του Συμβουλίου της 27ης Απριλίου 2016 για την προστασία των φυσικών προσώπων έναντι της επεξεργασίας δεδομένων».

Ο Ανάδοχος πρέπει να λάβει μέριμνα έτσι ώστε το Σύστημα να συμμορφώνεται πλήρως στις απαιτήσεις του Νόμου 4727/2020 Ψηφιακή Διακυβέρνηση (Ενσωμάτωση στην Ελληνική Νομοθεσία της Οδηγίας (ΕΕ) 2016/2102 και της Οδηγίας (ΕΕ) 2019/1024) Ηλεκτρονικές Επικοινωνίες (Ενσωμάτωση στο Ελληνικό Δίκαιο της Οδηγίας (ΕΕ) 2018/1972) και άλλες διατάξεις. Συγκεκριμένα, πρέπει να δοθεί ειδική μέριμνα σε ότι αφορά τα Άρθρα:

- Άρθρο 3. Γενικές αρχές ψηφιακής διακυβέρνησης
- Άρθρο 4. Δικαίωμα πρόσβασης στις πληροφορίες των φορέων του δημόσιου τομέα
- Άρθρο 34. Επικοινωνία μεταξύ δημοσίων φορέων και φυσικών ή νομικών προσώπων ή νομικών οντοτήτων
- Άρθρο 35. Ιστοσελίδες δημοσίων φορέων

Καθώς και το σύνολο των προδιαγραφών των Κεφαλαίων:

- ΚΕΦΑΛΑΙΟ Η', Ψηφιακή προσβασιμότητα (ενσωμάτωση στην ελληνική νομοθεσία της οδηγίας (ΕΕ) 2016/2102 του ευρωπαϊκού κοινοβουλίου και του συμβουλίου, της 26ης Οκτωβρίου 2016, για την προσβασιμότητα των ισότοπων και των εφαρμογών για φορητές συσκευές των οργανισμών του δημοσίου τομέα)
- ΚΕΦΑΛΑΙΟ Ι', Ανοικτά δεδομένα και περαιτέρω χρήση πληροφοριών του δημοσίου τομέα (ενσωμάτωση στην ελληνική νομοθεσία της οδηγίας (ΕΕ) 2019/1024 του ευρωπαϊκού κοινοβουλίου και του συμβουλίου, της 20ης Ιουνίου 2019, για τα ανοικτά δεδομένα και την περαιτέρω χρήση πληροφοριών του δημοσίου τομέα αναδιατύπωση)
- ΚΕΦΑΛΑΙΟ ΙΒ', ΔΙΑΛΕΙΤΟΥΡΓΙΚΟΤΗΤΑ
- ΚΕΦΑΛΑΙΟ ΙΓ', ΥΠΟΔΟΜΕΣ

Εφόσον στο πλαίσιο του Έργου παράγονται υπηρεσίες που πρόκειται να διατεθούν μέσω της Ενιαίας Ψηφιακής Πύλης του Δημοσίου GOV.GR, θα πρέπει να λαμβάνονται υπόψη οι απαιτήσεις της εγκυκλίου του ΥΠΗΔΙΑ με αριθμ. πρωτ. 45250/22.12.21 (ΑΔΑ Ψ7ΝΟ46ΜΤΛΠ-ΩΘ5) "Κανόνες για την παροχή ψηφιακών δημόσιων υπηρεσιών".

Με το σχεδιασμό, την υλοποίηση και τις καθορισμένες πολιτικές (πολιτική ασφαλείας, λήψη backup, διατήρηση εναλλακτικού διαδικτυακού τόπου σε περίπτωση καταστροφής, δυνατότητα ενημέρωσης των Διαχειριστών από το σύστημα στα σημεία που εντοπίζονται κίνδυνοι-προβλήματα), ο Ανάδοχος πρέπει να διασφαλίσει την απρόσκοπτη λειτουργία και διαθεσιμότητα (availability) (στόχος: οι ηλεκτρονικές υπηρεσίες να είναι συνεχώς διαθέσιμες και να μην παρουσιάζουν προβλήματα στη λειτουργία τους, ενώ εάν συμβούν να μπορούν οι κυριότερες να αποκατασταθούν σε σύντομο- εύλογο χρόνο).

5. ΥΠΗΡΕΣΙΕΣ ΕΓΓΥΗΣΗΣ ΚΑΙ ΣΥΝΤΗΡΗΣΗΣ

Στην τιμή αγοράς και για τουλάχιστον δύο έτη από την ημερομηνία παράδοσης του Έργου, ο Ανάδοχος υποχρεούται να προσφέρει δωρεάν υπηρεσίες εξ αποστάσεως Εγγύησης Καλής Λειτουργίας και Συντήρησης για το Έργο και τα υποσυστήματά του, έτσι ώστε να επιλυθούν προβλήματα δυσλειτουργίας της εφαρμογής και τυχόν σφαλμάτων.

Κατά την περίοδο εγγύησης καλής λειτουργίας του συστήματος, οι προσφερόμενες υπηρεσίες του Αναδόχου είναι οι παρακάτω:

- Διασφάλιση καλής λειτουργίας του Έργου και των υποσυστημάτων του.
- Ο χρόνος απόκρισης μετά από κλήση και αναφορά προβλήματος από το Δήμο πρέπει να είναι μικρότερος των 2 ωρών εντός των ωρών λειτουργίας του helpdesk.
- Αποκατάσταση των ανωμαλιών λειτουργίας του λογισμικού εφαρμογών (bugs) πλήρης αποκατάσταση με κατάλληλη διορθωτική έκδοση (patch/fix). Κατόπιν έγγραφης ειδοποίησης από τον Δήμο, ο Ανάδοχος είναι υποχρεωμένος να επιλύει τα προβλήματα. Επιθυμητά ο χρόνος αποκατάστασης δεν πρέπει να ξεπερνά τις δύο (2) εργάσιμες ημέρες.
- Παράδοση – εγκατάσταση τυχόν νέων εκδόσεων του λογισμικού εφαρμογών.
- Παράδοση αντιτύπων όλων των μεταβολών ή των επανεκδόσεων ή τροποποιήσεων των εγχειριδίων του υλικού και λογισμικού.
- Υπηρεσία HelpDesk για όλους τους χρήστες του συστήματος του Δήμου, διαθέσιμη από τις 9:00 – 17:00 όλες τις εργάσιμες ημέρες, η οποία να είναι προσβάσιμη μέσω φαξ ή email που θα δηλώσει ο υποψήφιος Ανάδοχος.

Για την ενεργοποίηση των προσφερόμενων υπηρεσιών συντήρησης, πέρας της ισχύος της εγγύησης, δύναται να καταρτιστεί ειδική σύμβαση συντήρησης. Ο χρόνος ισχύος της σύμβασης συντήρησης θα καθορισθεί από τον Δήμο. Στη σύμβαση συντήρησης θα εξειδικεύονται οι όροι και οι παρεχόμενες υπηρεσίες που αναφέρονται παραπάνω και θα ορίζεται το διάστημα σε ακέραια έτη από το πέρας ισχύος της εγγύησης καλής λειτουργίας.

6. ΣΧΗΜΑ ΔΙΟΙΚΗΣΗΣ, ΣΧΕΔΙΑΣΜΟΥ ΚΑΙ ΥΛΟΠΟΙΗΣΗΣ

Ο υποψήφιος Ανάδοχος υποχρεούται να υποβάλλει στην προσφορά του ολοκληρωμένη πρόταση για το σχήμα διοίκησης, την οργάνωση για την υλοποίηση και το προσωπικό που θα διαθέσει (ομάδα έργου), με αναλυτική αναφορά του αντικειμένου και του χρόνου απασχόλησής τους. Τυχόν αλλαγή του προσωπικού θα τελεί υπό την έγκριση της αρμόδιας Επιτροπής Παρακολούθησης και Παραλαβής. Στην καταγραφή της

ομάδας του έργου θα πρέπει ρητώς να συμπεριληφθεί ο Υπεύθυνος του έργου από την πλευρά του Αναδόχου και ο αναπληρωτής αυτού, οι οποίοι θα αναλάβουν την απευθείας επικοινωνία με την Αναθέτουσα Αρχή, το συντονισμό των εργασιών και την διευθέτηση ζητημάτων που άπτονται της παρακολούθησης, παραλαβής και πληρωμής του έργου. Πιο συγκεκριμένα ο υποψήφιος Ανάδοχος θα πρέπει να παρουσιάσει στην Προσφορά του τουλάχιστον τα ακόλουθα:

- την διάρθρωση της Ομάδας Έργου με προσδιορισμό των ρόλων και αρμοδιοτήτων των υποομάδων εργασίας,
- το επίπεδο εμπειρίας του κάθε στελέχους της Ομάδας Έργου,
- το συνολικό χρόνο απασχόλησης του εκάστοτε μέλους της Ομάδας Έργου.

7. ΠΝΕΥΜΑΤΙΚΑ ΔΙΚΑΙΩΜΑΤΑ

Όλα τα αποτελέσματα - μελέτες, στοιχεία και κάθε άλλο έγγραφο ή αρχείο σχετικό με το Έργο, το περιεχόμενο, ο πηγαίος κώδικας (sourcecode) με τις απαραίτητες επεξηγήσεις και οι βάσεις δεδομένων, όπου επιτρέπεται και δεν αποτελεί απλώς παραχώρηση άδειας χρήσης, καθώς και όλα τα υπόλοιπα παραδοτέα που θα αποκτηθούν ή θα αναπτυχθούν από τον Ανάδοχο με δαπάνες του Έργου, θα διαθέτουν τις κατάλληλες εκείνες άδειες, ώστε να μην μπορούν να προκύψουν μεταγενέστερες αξιώσεις αποκλειστικότητας ως προς τη χρήση και συντήρησή του (ή και να παρεμποδιστεί η διάθεσή του σε τρίτους), που μπορεί να τα διαχειρίζεται και να τα εκμεταλλεύεται (όχι εμπορικά), **εκτός και αν ήδη προϋπάρχουν σχετικά πνευματικά δικαιώματα.**

8. ΕΜΠΙΣΤΕΥΤΙΚΟΤΗΤΑ

Ο Ανάδοχος έχει την υποχρέωση να τηρήσει εμπιστευτικές και να μην γνωστοποιήσει σε οποιοδήποτε τρίτο, πέραν των άμεσα εμπλεκόμενων στην υλοποίηση, οποιαδήποτε έγγραφα ή πληροφορίες που θα περιέλθουν σε γνώση του κατά την εκτέλεση των υπηρεσιών και την εκπλήρωση των υποχρεώσεων του. Επίσης, απαγορεύεται η χρήση ή εκμετάλλευση των πληροφοριών, οι οποίες θα περιέλθουν σε γνώση του Αναδόχου καθ' οιονδήποτε τρόπο, στα πλαίσια εκτέλεσης του παρόντος, οι οποίες είναι εμπιστευτικές για σκοπούς διαφορετικούς από την εκτέλεση του παρόντος. Ο Ανάδοχος επιβάλλει τις υποχρεώσεις αυτές στους υπεργολάβους του και στους με οποιονδήποτε τρόπο συνδεδεμένους με αυτόν για την υλοποίηση. Σε περίπτωση παραβίασης, ο Δήμος επιφυλάσσεται να ασκήσει κάθε νόμιμο δικαίωμα.

9. ΧΡΟΝΟΔΙΑΓΡΑΜΜΑ

Η χρονική διάρκεια της σύμβασης χωρίζεται στις παρακάτω φάσεις υλοποίησης του Έργου. Ο συνολικός χρόνος υλοποίησης του έργου δεν πρέπει να ξεπερνά τους 18 μήνες.

ΦΑΣΕΙΣ ΥΛΟΠΟΙΗΣΗΣ ΕΡΓΟΥ

ΕΞΥΠΝΕΣ ΣΤΑΣΕΙΣ ΜΜΜ

Α' Μελέτη εφαρμογής

Φάση Νο	1	Τίτλος	Μελέτη εφαρμογής
Έναρξη	Μ0	Λήξη	Μ1
Στόχοι: Αναγνώριση σημείων εγκατάστασης και σύνταξη μελέτης εφαρμογής			
Περιγραφή Υλοποίησης: Θα πρέπει να γίνει αυτοψία σε όλα τα σημεία εγκατάστασης των στεγάστρων και του εξοπλισμού, ώστε να καταγραφούν οι ιδιαιτερότητες και οι συνθήκες του υφιστάμενου περιβάλλοντος.			

Τα ευρήματα θα συνταχθούν σε μελέτη εφαρμογής, η οποία θα περιγράφει με λεπτομέρεια όλες τις απαιτήσεις του έργου συνολικά και ανά σημείο, και η οποία θα κατατεθεί στο φορέα.

Επιπρόσθετα ο ανάδοχος στη μελέτη ανάλυσης και σχεδιασμού πρέπει να περιλαμβάνει και μελέτη ταξινόμησης των δεδομένων (data classification) σύμφωνα με την παρ. 2 του άρθρου 85 του Ν.4727/2020, όπου αναφέρεται ότι «Κάθε νέο πληροφοριακό σύστημα των φορέων του δημοσίου τομέα πρέπει να συνοδεύεται από μελέτη ταξινόμησης των δεδομένων (data classification), η οποία περιλαμβάνεται υποχρεωτικά στις μελέτες ανάλυσης και σχεδιασμού του έργου».

Παραδοτέα

Μελέτη εφαρμογής

Μελέτη Ταξινόμησης Δεδομένων (Data classification)

Β'. Προμήθεια και εγκατάσταση εξοπλισμού και λογισμικού

Φάση Νο	2	Τίτλος	Προμήθεια και εγκατάσταση εξοπλισμού και λογισμικού
Έναρξη	M2	Λήξη	M5
Στόχοι: Να παραδοθεί το σύνολο του εξοπλισμού και να εγκατασταθεί στα σημεία που έχουν προσδιοριστεί στη μελέτη εφαρμογής.			
Περιγραφή Υλοποίησης: Στη φάση 2 θα γίνει προμήθεια του συνόλου του εξοπλισμού, και εγκατάσταση στα σημεία που έχουν οριστεί στην μελέτη εφαρμογής που πραγματοποιήθηκε στη φάση 1. Ο εξοπλισμός περιέχει όλα τα παρακάτω: <ul style="list-style-type: none"> - Προμήθεια, εγκατάσταση και θέση σε πλήρη λειτουργία οκτώ (8) στεγάστρων στάσης λεωφορείου τύπου Α. - Προμήθεια, εγκατάσταση και θέση σε πλήρη λειτουργία τριών (3) στεγάστρων στάσης λεωφορείου τύπου Β. - Προμήθεια, εγκατάσταση, παραμετροποίηση και θέση σε πλήρη λειτουργία δύο (2) φωτοβολταϊκών στοιχείων. 			

Γ'. Πιλοτική Λειτουργία και Εκπαίδευση

Φάση Νο	3	Τίτλος	Πιλοτική Λειτουργία και Εκπαίδευση
Έναρξη	M5	Λήξη	M6
Στόχοι: Το σύστημα θα πρέπει να τεθεί σε πλήρη λειτουργία, να γίνει εντοπισμός τυχών τεχνικών και λειτουργικών αστοχιών και τροποποιήσεις/αλλαγές που θα υποδειχθούν από το φορέα. Θα γίνει παρουσίαση της πλατφόρμας διαχείρισης των πινακίδων των στεγάστρων, καθώς και εκπαίδευση προσωπικού για τις λειτουργίες της.			
Περιγραφή Υλοποίησης: Το σύστημα θα πρέπει να εγκατασταθεί και να τεθεί σε πλήρη λειτουργία έτσι ώστε να γίνει εντοπισμός τυχών τεχνικών και λειτουργικών αστοχιών. Σε περίπτωση που υπάρχουν αστοχίες ως προς την λειτουργία θα προβούμε στην επίλυση τους. Παρουσίαση διαδικτυακής πλατφόρμας διαχείρισης ηλεκτρονικών πινακίδων. Θα γίνει εκπαίδευση στο προσωπικό που έχει οριστεί από το φορέα τόσο για τον εξοπλισμό, όσο και για την πλατφόρμα.			

Παραδοτέα

Πιλοτική λειτουργία

Εκπαίδευση

Χρονοδιάγραμμα έργου

ΦΑΣΗ	ΠΕΡΙΓΡΑΦΗ ΦΑΣΗΣ	ΔΕΚΑΠΕΝΘΗΜΕΡΑ/ΜΗΝΕΣ ΥΛΟΠΟΙΗΣΗΣ											
		1		2		3		4		5		6	
1	Μελέτη εφαρμογής												
2	Προμήθεια και εγκατάσταση στεγάστρων στάσεων λεωφορείων												
3	Πιλοτική Λειτουργία και Εκπαίδευση												

Πίνακας Παραδοτέων

A/A Παραδοτέου	Τίτλος Παραδοτέου	Τύπος Παραδοτέου	Μήνας Παράδοσης
1.	Μελέτη εφαρμογής	Μ	1
2.	Μελέτη Ταξινόμησης Δεδομένων (Data classification)	Μ	1
3.	Στέγαστρα στάσης λεωφορείου τύπου Α	Υ ΕΞ	5
4.	Στέγαστρα στάσης λεωφορείου τύπου Β	Υ ΕΞ	5
5.	Δύο (2) φωτοβολταϊκά στοιχεία	Υ ΕΞ	5
6.	Πλατφόρμα διαχείρισης	Λ	5
7.	Πιλοτική λειτουργία	Υ	6
8.	Εκπαίδευση	Υ	6

ΠΡΟΜΗΘΕΙΑ ΣΥΣΤΗΜΑΤΟΣ ΔΙΑΧΕΙΡΙΣΗΣ ΔΗΜΟΤΙΚΩΝ ΚΟΙΜΗΤΗΡΙΩΝ ΚΑΙ ΨΗΦΙΟΠΟΙΗΣΗ ΦΑΚΕΛΩΝ

Α'. Ανάλυση Απαιτήσεων

Φάση Νο	1	Τίτλος	<u>Ανάλυση Απαιτήσεων</u>
Έναρξη	M1	Λήξη	M1
Στόχοι : Αναλυτική Καταγραφή και αποσαφήνιση απαιτήσεων.			
<p>Περιγραφή Υλοποίησης: Τεκμηριωμένη ιεράρχηση Ανάλυσης Απαιτήσεων, βάσει επιχειρησιακών - χρονικών επιταγών και βαθμού εφικτότητας υλοποίησης / επιχειρησιακής αξιοποίησης τους.</p> <p>Επιπρόσθετα ο ανάδοχος στη μελέτη ανάλυσης και σχεδιασμού πρέπει να περιλαμβάνει και μελέτη ταξινόμησης των δεδομένων (data classification) σύμφωνα με την παρ. 2 του άρθρου 85 του Ν.4727/2020, όπου αναφέρεται ότι «Κάθε νέο πληροφοριακό σύστημα των φορέων του δημοσίου τομέα πρέπει να συνοδεύεται από μελέτη ταξινόμησης των δεδομένων (data classification), η οποία περιλαμβάνεται υποχρεωτικά στις μελέτες ανάλυσης και σχεδιασμού του έργου».</p>			
<p>Παραδοτέα</p> <p>Τεύχος Αναγκών και Απαιτήσεων</p> <p>Μελέτη ταξινόμησης των δεδομένων (data classification)</p>			

Β'. Ανάπτυξη, Παραμετροποίηση, Μετάπτωση και Εγκατάσταση Συστήματος

Φάση Νο	2	Τίτλος	<u>Ανάπτυξη, Παραμετροποίηση, Μετάπτωση και Εγκατάσταση Συστήματος</u>
Έναρξη	M2	Λήξη	M17
Στόχοι : Εγκατάσταση του συστήματος			
<p>Περιγραφή Υλοποίησης: Η φάση περιλαμβάνει την ανάπτυξη, παραμετροποίηση και εγκατάσταση των εφαρμογών που υλοποιούν τις προτεινόμενες ψηφιακές υπηρεσίες και λειτουργίες.</p>			
<p>Παραδοτέα</p> <p>Εγκατεστημένο λογισμικό</p>			

Γ'. Εκπαίδευση Χρηστών

Φάση Νο	3	Τίτλος	<u>Εκπαίδευση Χρηστών</u>
Έναρξη	M14	Λήξη	M17
Στόχοι : Το προσωπικό του Οργανισμού να εκπαιδευτεί σε όλη τη λειτουργία του συστήματος			
<p>Περιγραφή Υλοποίησης:</p> <p>Θα παραδοθεί αναλυτικό πλάνο εκπαίδευσης με την έναρξη της Φάσης αυτής που θα περιλαμβάνει τα εξής:</p> <ul style="list-style-type: none"> • Το αντικείμενο της εκπαίδευσης ανά κατηγορία εκπαιδευομένων • Οριστικοποιημένο, αναλυτικό προγραμματισμό εκπαιδευτικών σεμιναρίων <p>Θα διεξαχθεί η εκπαίδευση στην έδρα του Δήμου</p>			
<p>Παραδοτέα :</p> <ul style="list-style-type: none"> • Πλάνο εκπαίδευσης 			

- Τεύχος Αποτελεσμάτων εκπαίδευσης

Δ'. Έλεγχος συστήματος και Πιλοτική λειτουργία

Φάση Νο	4	Τίτλος	<u>Έλεγχος συστήματος και Πιλοτική λειτουργία</u>
Έναρξη	M18	Λήξη	M18
Στόχοι : Έλεγχος Συστήματος και Πιλοτική Λειτουργία			
Περιγραφή Υλοποίησης: Στη φάση αυτή σύστημα θα τεθεί σε πλήρη επιχειρησιακή, πιλοτική λειτουργία και θα επιλυθούν τυχόν προβλήματα			
Παραδοτέα Τεύχος Πιλοτικής Λειτουργίας			

Ε'. Παραγωγική λειτουργία

Φάση Νο	5	Τίτλος	<u>Παραγωγική λειτουργία</u>
Έναρξη	M18	Λήξη	M18
Στόχοι : Πλήρης επιχειρησιακή λειτουργία συστήματος			
Περιγραφή Υλοποίησης: Στη φάση αυτή το σύστημα θα τεθεί σε πλήρη παραγωγική επιχειρησιακή λειτουργία.			
Παραδοτέα: Τεύχος παραγωγικής λειτουργίας Τεύχος παραγωγικής λειτουργίας			

ΦΑ ΣΗ	ΠΕΡΙΓΡΑΦΗ ΦΑΣΗΣ	ΜΗΝΕΣ ΥΛΟΠΟΙΗΣΗΣ																	
		1	2	3	4	5	6	7	8	9	10	11	12	13	14	15	16	17	18
1	<u>Ανάλυση Απαιτήσεων</u>																		
2	<u>Ανάπτυξη, Παραμετροποίηση, Μετάπτωση και Εγκατάσταση Συστήματος</u>																		
3	<u>Εκπαίδευση Χρηστών</u>																		
4	<u>Έλεγχος συστήματος και Πιλοτική λειτουργία</u>																		
5	<u>Παραγωγική λειτουργία</u>																		

Πίνακας Παραδοτέων

A/A Παραδοτέου	Τίτλος Παραδοτέου	Τύπος Παραδοτέου	Μήνες Παράδοσης
----------------	-------------------	------------------	-----------------

1	Τεύχος Αναγκών και Απαιτήσεων	Μ	1
2	Μελέτη ταξινόμησης των δεδομένων (data classification)	Μ	1
3	Εγκατεστημένο λογισμικό	Λ	17
4	Πλάνο εκπαίδευσης	ΑΛ	17
5	Τεύχος Αποτελεσμάτων εκπαίδευσης	ΑΛ	17
6	Τεύχος Πιλοτικής Λειτουργίας	ΑΛ	18
7	Τεύχος παραγωγικής λειτουργίας	ΑΛ	18

ΠΡΟΜΗΘΕΙΑ ΣΥΣΤΗΜΑΤΟΣ ΗΛΕΚΤΡΟΝΙΚΗΣ ΔΙΑΚΙΝΗΣΗΣ ΕΓΓΡΑΦΩΝ ΚΑΙ ΨΗΦΙΑΚΩΝ ΥΠΟΓΡΑΦΩΝ

Α' Ανάλυση Απαιτήσεων

Φάση Νο	1	Τίτλος	<u>Ανάλυση Απαιτήσεων</u>
Έναρξη	M1	Λήξη	M1
Στόχοι : Αναλυτική Καταγραφή και αποσαφήνιση απαιτήσεων.			
<p>Περιγραφή Υλοποίησης: Τεκμηριωμένη ιεράρχηση Ανάλυσης Απαιτήσεων, βάσει επιχειρησιακών - χρονικών επιταγών και βαθμού εφικτότητας υλοποίησης / επιχειρησιακής αξιοποίησης τους.</p> <p>Επιπρόσθετα ο ανάδοχος στη μελέτη ανάλυσης και σχεδιασμού πρέπει να περιλαμβάνει και μελέτη ταξινόμησης των δεδομένων (data classification) σύμφωνα με την παρ. 2 του άρθρου 85 του Ν.4727/2020, όπου αναφέρεται ότι «Κάθε νέο πληροφοριακό σύστημα των φορέων του δημοσίου τομέα πρέπει να συνοδεύεται από μελέτη ταξινόμησης των δεδομένων (data classification), η οποία περιλαμβάνεται υποχρεωτικά στις μελέτες ανάλυσης και σχεδιασμού του έργου».</p>			
<p>Παραδοτέα Τεύχος Αναγκών και Απαιτήσεων Μελέτη ταξινόμησης των δεδομένων (data classification)</p>			

Β'. Ανάπτυξη, Παραμετροποίηση, Μετάπτωση και Εγκατάσταση Συστήματος

Φάση Νο	2	Τίτλος	<u>Ανάπτυξη, Παραμετροποίηση, Μετάπτωση και Εγκατάσταση Συστήματος</u>
Έναρξη	M2	Λήξη	M17
Στόχοι : Εγκατάσταση του συστήματος			
<p>Περιγραφή Υλοποίησης: Η φάση περιλαμβάνει την ανάπτυξη, παραμετροποίηση και εγκατάσταση των εφαρμογών που υλοποιούν τις προτεινόμενες ψηφιακές υπηρεσίες και λειτουργίες.</p>			
Παραδοτέα Εγκατεστημένο λογισμικό			

Γ'. Εκπαίδευση Χρηστών

Φάση Νο	3	Τίτλος	<u>Εκπαίδευση Χρηστών</u>
Έναρξη	M14	Λήξη	M17

Στόχοι : Το προσωπικό του Οργανισμού να εκπαιδευτεί σε όλη τη λειτουργία του συστήματος
Περιγραφή Υλοποίησης: Θα παραδοθεί αναλυτικό πλάνο εκπαίδευσης με την έναρξη της Φάσης αυτής που θα περιλαμβάνει τα εξής: <ul style="list-style-type: none"> • Το αντικείμενο της εκπαίδευσης ανά κατηγορία εκπαιδευομένων • Οριστικοποιημένο, αναλυτικό προγραμματισμό εκπαιδευτικών σεμιναρίων Θα διεξαχθεί η εκπαίδευση στην έδρα του Δήμου
Παραδοτέα <ul style="list-style-type: none"> • Πλάνο εκπαίδευσης • Τεύχος Αποτελεσμάτων εκπαίδευσης

Δ'. Έλεγχος συστήματος και Πιλοτική λειτουργία

Φάση Νο	4	Τίτλος	<u>Έλεγχος συστήματος και Πιλοτική λειτουργία</u>
Έναρξη	M18	Λήξη	M18
Στόχοι : Έλεγχος Συστήματος και Πιλοτική Λειτουργία			
Περιγραφή Υλοποίησης: Στη φάση αυτή σύστημα θα τεθεί σε πλήρη επιχειρησιακή, πιλοτική λειτουργία και θα επιλυθούν τυχόν προβλήματα			
Παραδοτέα Τεύχος Πιλοτικής Λειτουργίας			

Ε' Παραγωγική λειτουργία

Φάση Νο	5	Τίτλος	<u>Παραγωγική λειτουργία</u>
Έναρξη	M18	Λήξη	M18
Στόχοι : Πλήρης επιχειρησιακή λειτουργία συστήματος			
Περιγραφή Υλοποίησης: Στη φάση αυτή το σύστημα θα τεθεί σε πλήρη παραγωγική επιχειρησιακή λειτουργία.			
Παραδοτέα Τεύχος παραγωγικής λειτουργίας			

ΦΑ ΣΗ	ΠΕΡΙΓΡΑΦΗ ΦΑΣΗΣ	ΜΗΝΕΣ ΥΛΟΠΟΙΗΣΗΣ																	
		1	2	3	4	5	6	7	8	9	10	11	12	13	14	15	16	17	18
1	<u>Ανάλυση Απαιτήσεων</u>																		
2	<u>Ανάπτυξη, Παραμετροποίηση, Μετάπτωση και Εγκατάσταση Συστήματος</u>																		

ΦΑ ΣΗ	ΠΕΡΙΓΡΑΦΗ ΦΑΣΗΣ	ΜΗΝΕΣ ΥΛΟΠΟΙΗΣΗΣ																	
		1	2	3	4	5	6	7	8	9	10	11	12	13	14	15	16	17	18
3	<u>Εκπαίδευση Χρηστών</u>																		
4	<u>Έλεγχος συστήματος και Πιλοτική λειτουργία</u>																		
5	<u>Παραγωγική λειτουργία</u>																		

Πίνακας Παραδοτέων

A/A Παραδοτέου	Τίτλος Παραδοτέου	Τύπος Παραδοτέου	Μήνες Παράδοσης
1	Τεύχος Αναγκών και Απαιτήσεων	Μ	1
2	Μελέτη ταξινόμησης των δεδομένων (data classification)	Μ	1
3	Εγκατεστημένο λογισμικό	Λ	17
4	Πλάνο εκπαίδευσης	ΑΛ	17
5	Τεύχος Αποτελεσμάτων εκπαίδευσης	ΑΛ	17
6	Τεύχος Πιλοτικής Λειτουργίας	ΑΛ	18
7	Τεύχος παραγωγικής λειτουργίας	ΑΛ	18

ΠΡΟΜΗΘΕΙΑ ΣΥΣΤΗΜΑΤΟΣ ΔΙΑΧΕΙΡΙΣΗΣ ΗΛΕΚΤΡΟΝΙΚΩΝ ΠΛΗΡΩΜΩΝ

Α' Ανάλυση Απαιτήσεων

Φάση Νο	1	Τίτλος	<u>Ανάλυση Απαιτήσεων</u>
Έναρξη	M1	Λήξη	M1
Στόχοι : Αναλυτική Καταγραφή και αποσαφήνιση απαιτήσεων.			
<p>Περιγραφή Υλοποίησης: Τεκμηριωμένη ιεράρχηση Ανάλυσης Απαιτήσεων, βάσει επιχειρησιακών - χρονικών επιταγών και βαθμού εφικτότητας υλοποίησης / επιχειρησιακής αξιοποίησης τους.</p> <p>Επιπρόσθετα ο ανάδοχος στη μελέτη ανάλυσης και σχεδιασμού πρέπει να περιλαμβάνει και μελέτη ταξινόμησης των δεδομένων (data classification) σύμφωνα με την παρ. 2 του άρθρου 85 του Ν.4727/2020, όπου αναφέρεται ότι «Κάθε νέο πληροφοριακό σύστημα των φορέων του δημοσίου τομέα πρέπει να συνοδεύεται από μελέτη ταξινόμησης των δεδομένων (data classification), η οποία περιλαμβάνεται υποχρεωτικά στις μελέτες ανάλυσης και σχεδιασμού του έργου».</p>			
<p>Παραδοτέα Τεύχος Αναγκών και Απαιτήσεων Μελέτη ταξινόμησης των δεδομένων (data classification)</p>			

Β'. Ανάπτυξη, Παραμετροποίηση, Μετάπτωση και Εγκατάσταση Συστήματος

Φάση Νο	2	Τίτλος	<u>Ανάπτυξη, Παραμετροποίηση,</u>
---------	---	--------	-----------------------------------

			<u>Μετάπτωση και Εγκατάσταση Συστήματος</u>
Έναρξη	M2	Λήξη	M17
Στόχοι : Εγκατάσταση του συστήματος			
Περιγραφή Υλοποίησης: Η φάση περιλαμβάνει την ανάπτυξη, παραμετροποίηση και εγκατάσταση των εφαρμογών που υλοποιούν τις προτεινόμενες ψηφιακές υπηρεσίες και λειτουργίες.			
Παραδοτέα Εγκατεστημένο λογισμικό			

Γ'. Εκπαίδευση Χρηστών

Φάση Νο	3	Τίτλος	<u>Εκπαίδευση Χρηστών</u>
Έναρξη	M14	Λήξη	M17
Στόχοι : Το προσωπικό του Οργανισμού να εκπαιδευτεί σε όλη τη λειτουργία του συστήματος			
Περιγραφή Υλοποίησης: Θα παραδοθεί αναλυτικό πλάνο εκπαίδευσης με την έναρξη της Φάσης αυτής που θα περιλαμβάνει τα εξής: <ul style="list-style-type: none"> • Το αντικείμενο της εκπαίδευσης ανά κατηγορία εκπαιδευομένων • Οριστικοποιημένο, αναλυτικό προγραμματισμό εκπαιδευτικών σεμιναρίων Θα διεξαχθεί η εκπαίδευση στην έδρα του Δήμου			
Παραδοτέα Πλάνο εκπαίδευσης Τεύχος Αποτελεσμάτων εκπαίδευσης			

Δ'. Έλεγχος συστήματος και Πιλοτική λειτουργία

Φάση Νο	4	Τίτλος	<u>Έλεγχος συστήματος και Πιλοτική λειτουργία</u>
Έναρξη	M18	Λήξη	M18
Στόχοι : Έλεγχος Συστήματος και Πιλοτική Λειτουργία			
Περιγραφή Υλοποίησης: Στη φάση αυτή σύστημα θα τεθεί σε πλήρη επιχειρησιακή, πιλοτική λειτουργία και θα επιλυθούν τυχόν προβλήματα			
Παραδοτέα Τεύχος Πιλοτικής Λειτουργίας			

Ε' Παραγωγική λειτουργία

Φάση Νο	5	Τίτλος	<u>Παραγωγική λειτουργία</u>
Έναρξη	M18	Λήξη	M18
Στόχοι : Πλήρης επιχειρησιακή λειτουργία συστήματος			
Περιγραφή Υλοποίησης: Στη φάση αυτή το σύστημα θα τεθεί σε πλήρη παραγωγική επιχειρησιακή λειτουργία.			
Παραδοτέα Τεύχος παραγωγικής λειτουργίας			

ΦΑ ΣΗ	ΠΕΡΙΓΡΑΦΗ ΦΑΣΗΣ	ΜΗΝΕΣ ΥΛΟΠΟΙΗΣΗΣ																	
		1	2	3	4	5	6	7	8	9	10	11	12	13	14	15	16	17	18
1	<u>Ανάλυση</u> <u>Απαιτήσεων</u>																		
2	<u>Ανάπτυξη,</u> <u>Παραμετροποίηση,</u> <u>Μετάπτωση και</u> <u>Εγκατάσταση</u> <u>Συστήματος</u>																		
3	<u>Εκπαίδευση</u> <u>Χρηστών</u>																		
4	<u>Έλεγχος</u> <u>συστήματος και</u> <u>Πιλοτική λειτουργία</u>																		
5	<u>Παραγωγική</u> <u>λειτουργία</u>																		

Πίνακας Παραδοτέων

Α/Α Παραδοτέου	Τίτλος Παραδοτέου	Τύπος Παραδοτέου	Μήνες Παράδοσης
1	Τεύχος Αναγκών και Απαιτήσεων	Μ	1
2	Μελέτη ταξινόμησης των δεδομένων (data classification)	Μ	1
3	Εγκατεστημένο λογισμικό	Λ	17
4	Πλάνο εκπαίδευσης	ΑΛ	17
5	Τεύχος Αποτελεσμάτων εκπαίδευσης	ΑΛ	17
6	Τεύχος Πιλοτικής Λειτουργίας	ΑΛ	18
7	Τεύχος παραγωγικής λειτουργίας	ΑΛ	18

ΠΡΟΜΗΘΕΙΑ ΣΥΣΤΗΜΑΤΟΣ ΗΛΕΚΤΡΟΝΙΚΗΣ ΤΙΜΟΛΟΓΗΣΗΣ

Α' Ανάλυση Απαιτήσεων

Φάση Νο	1	Τίτλος	<u>Ανάλυση Απαιτήσεων</u>
Έναρξη	M1	Λήξη	M1
Στόχοι : Αναλυτική Καταγραφή και αποσαφήνιση απαιτήσεων.			
<p>Περιγραφή Υλοποίησης: Τεκμηριωμένη ιεράρχηση Ανάλυσης Απαιτήσεων, βάσει επιχειρησιακών - χρονικών επιταγών και βαθμού εφικτότητας υλοποίησης / επιχειρησιακής αξιοποίησης τους.</p> <p>Επιπρόσθετα ο ανάδοχος στη μελέτη ανάλυσης και σχεδιασμού πρέπει να περιλαμβάνει και μελέτη ταξινόμησης των δεδομένων (data classification) σύμφωνα με την παρ. 2 του άρθρου 85 του Ν.4727/2020, όπου αναφέρεται ότι «Κάθε νέο πληροφοριακό σύστημα των φορέων του δημοσίου</p>			

τομέα πρέπει να συνοδεύεται από μελέτη ταξινόμησης των δεδομένων (data classification), η οποία περιλαμβάνεται υποχρεωτικά στις μελέτες ανάλυσης και σχεδιασμού του έργου».
Παραδοτέα Τεύχος Αναγκών και Απαιτήσεων Μελέτη ταξινόμησης των δεδομένων (data classification)

Β'. Ανάπτυξη, Παραμετροποίηση, Μετάπτωση και Εγκατάσταση Συστήματος

Φάση Νο	2	Τίτλος	<u>Ανάπτυξη, Παραμετροποίηση, Μετάπτωση και Εγκατάσταση Συστήματος</u>
Έναρξη	M2	Λήξη	M17
Στόχοι : Εγκατάσταση του συστήματος			
Περιγραφή Υλοποίησης: Η φάση περιλαμβάνει την ανάπτυξη, παραμετροποίηση και εγκατάσταση των εφαρμογών που υλοποιούν τις προτεινόμενες ψηφιακές υπηρεσίες και λειτουργίες.			
Παραδοτέα Εγκατεστημένο λογισμικό			

Γ'. Εκπαίδευση Χρηστών

Φάση Νο	3	Τίτλος	<u>Εκπαίδευση Χρηστών</u>
Έναρξη	M14	Λήξη	M17
Στόχοι : Το προσωπικό του Οργανισμού να εκπαιδευτεί σε όλη τη λειτουργία του συστήματος			
Περιγραφή Υλοποίησης: Θα παραδοθεί αναλυτικό πλάνο εκπαίδευσης με την έναρξη της Φάσης αυτής που θα περιλαμβάνει τα εξής: <ul style="list-style-type: none"> • Το αντικείμενο της εκπαίδευσης ανά κατηγορία εκπαιδευομένων • Οριστικοποιημένο, αναλυτικό προγραμματισμό εκπαιδευτικών σεμιναρίων Θα διεξαχθεί η εκπαίδευση στην έδρα του Δήμου			
Παραδοτέα <ul style="list-style-type: none"> • Πλάνο εκπαίδευσης • Τεύχος Αποτελεσμάτων εκπαίδευσης 			

Δ'. Έλεγχος συστήματος και Πιλοτική λειτουργία

Φάση Νο	4	Τίτλος	<u>Έλεγχος συστήματος και Πιλοτική λειτουργία</u>
Έναρξη	M18	Λήξη	M18
Στόχοι : Έλεγχος Συστήματος και Πιλοτική Λειτουργία			
Περιγραφή Υλοποίησης: Στη φάση αυτή σύστημα θα τεθεί σε πλήρη επιχειρησιακή, πιλοτική λειτουργία και θα επιλυθούν τυχόν προβλήματα			
Παραδοτέα Τεύχος Πιλοτικής Λειτουργίας			

Ε' Παραγωγική λειτουργία

Φάση Νο	5	Τίτλος	Παραγωγική λειτουργία
Έναρξη	M18	Λήξη	M18
Στόχοι : Πλήρης επιχειρησιακή λειτουργία συστήματος			
Περιγραφή Υλοποίησης: Στη φάση αυτή το σύστημα θα τεθεί σε πλήρη παραγωγική επιχειρησιακή λειτουργία.			
Παραδοτέα Τεύχος παραγωγικής λειτουργίας			

ΦΑ ΣΗ	ΠΕΡΙΓΡΑΦΗ ΦΑΣΗΣ	ΜΗΝΕΣ ΥΛΟΠΟΙΗΣΗΣ																	
		1	2	3	4	5	6	7	8	9	10	11	12	13	14	15	16	17	18
1	<u>Ανάλυση</u> <u>Απαιτήσεων</u>																		
2	<u>Ανάπτυξη,</u> <u>Παραμετροποίηση,</u> <u>Μετάπτωση και</u> <u>Εγκατάσταση</u> <u>Συστήματος</u>																		
3	<u>Εκπαίδευση</u> <u>Χρηστών</u>																		
4	<u>Έλεγχος</u> <u>συστήματος και</u> <u>Πιλοτική λειτουργία</u>																		
5	<u>Παραγωγική</u> <u>λειτουργία</u>																		

Πίνακας Παραδοτέων

A/A Παραδοτέου	Τίτλος Παραδοτέου	Τύπος Παραδοτέου	Μήνες Παράδοσης
1	Τεύχος Αναγκών και Απαιτήσεων	M	1
2	Μελέτη ταξινόμησης των δεδομένων (data classification)	M	1
3	Εγκατεστημένο λογισμικό	Λ	17
4	Πλάνο εκπαίδευσης	ΑΛ	17
5	Τεύχος Αποτελεσμάτων εκπαίδευσης	ΑΛ	17
6	Τεύχος Πιλοτικής Λειτουργίας	ΑΛ	18
7	Τεύχος παραγωγικής λειτουργίας	ΑΛ	18

10. Υπεργολαβία

Κατά την υπογραφή της σύμβασης ο κύριος ανάδοχος υποχρεούται να αναφέρει στην αναθέτουσα αρχή το όνομα, τα στοιχεία επικοινωνίας και τους νόμιμους εκπροσώπους των υπεργολάβων του, οι οποίοι συμμετέχουν στην εκτέλεση αυτής, εφόσον είναι γνωστά τη συγκεκριμένη χρονική στιγμή.

Επιπλέον, υποχρεούται να γνωστοποιεί στην αναθέτουσα αρχή κάθε αλλαγή των πληροφοριών αυτών, κατά τη διάρκεια της σύμβασης, καθώς και τις απαιτούμενες πληροφορίες σχετικά με κάθε νέο υπεργολάβο, τον οποίο ο κύριος ανάδοχος χρησιμοποιεί εν συνεχεία στην εν λόγω σύμβαση, προσκομίζοντας τα σχετικά συμφωνητικά/δηλώσεις συνεργασίας. Σε περίπτωση διακοπής της συνεργασίας του Αναδόχου με υπεργολάβο/ υπεργολάβους της σύμβασης, αυτός υποχρεούται σε άμεση γνωστοποίηση της διακοπής αυτής στην Αναθέτουσα Αρχή, οφείλει δε να διασφαλίσει την ομαλή εκτέλεση του τμήματος/ των τμημάτων της σύμβασης είτε από τον ίδιο, είτε από νέο υπεργολάβο τον οποίο θα γνωστοποιήσει στην αναθέτουσα αρχή κατά την ως άνω διαδικασία.

11. Τόπος υλοποίησης/παράδοσης: Έδρα του Δήμου

12. Παραδοτέα-Διαδικασία Παραλαβής/Παρακολούθησης

Η παραλαβή των υλικών γίνεται από επιτροπές, πρωτοβάθμιες ή και δευτεροβάθμιες, που συγκροτούνται σύμφωνα με την παρ. 11 περ. β του άρθρου 221 του Ν.4412/16 σύμφωνα με τα οριζόμενα στο άρθρο 208 του ως άνω νόμου και το Παράρτημα ΙΙ της παρούσας. Κατά την διαδικασία παραλαβής των υλικών διενεργείται ποσοτικός και ποιοτικός έλεγχος και εφόσον το επιθυμεί μπορεί να παραστεί και ο προμηθευτής. Ο ποιοτικός έλεγχος των υλικών γίνεται με πρακτική δοκιμασία και εξέταση της λειτουργικότητας τους.

Το κόστος της διενέργειας των ελέγχων βαρύνει τον ανάδοχο.

Η επιτροπή παραλαβής, μετά τους προβλεπόμενους ελέγχους συντάσσει πρωτόκολλα (μακροσκοπικό – οριστικό- παραλαβής του υλικού με παρατηρήσεις –απόρριψης των υλικών) σύμφωνα με την παρ.3 του άρθρου 208 του ν. 4412/16.

Τα πρωτόκολλα που συντάσσονται από τις επιτροπές (πρωτοβάθμιες – δευτεροβάθμιες) κοινοποιούνται υποχρεωτικά και στους αναδόχους.

Υλικά που απορρίφθηκαν ή κρίθηκαν παραληπτέα με έκπτωση επί της συμβατικής τιμής, με βάση τους ελέγχους που πραγματοποίησε η πρωτοβάθμια επιτροπή παραλαβής, μπορούν να παραπέμπονται για επανεξέταση σε δευτεροβάθμια επιτροπή παραλαβής ύστερα από αίτημα του αναδόχου ή αυτεπάγγελα σύμφωνα με την παρ. 5 του άρθρου 208 του ν.4412/16. Τα έξοδα βαρύνουν σε κάθε περίπτωση τον ανάδοχο.

Επίσης, εάν ο τελευταίος διαφωνεί με τα αποτελέσματα των εργαστηριακών εξετάσεων που διενεργήθηκαν από πρωτοβάθμιες ή δευτεροβάθμιες επιτροπές παραλαβής μπορεί να ζητήσει εγγράφως εξέταση κατ'έφεση των οικείων αντιδειγμάτων, μέσα σε ανατρεπτική προθεσμία είκοσι (20) ημερών από την γνωστοποίηση σε αυτόν των αποτελεσμάτων της αρχικής εξέτασης, με τον τρόπο που περιγράφεται στην παρ. 8 του άρθρου 208 του Ν.4412/16.

Το αποτέλεσμα της κατ'έφεση εξέτασης είναι υποχρεωτικό και τελεσίδικο και για τα δύο μέρη.

Ο ανάδοχος δεν μπορεί να ζητήσει παραπομπή σε δευτεροβάθμια επιτροπή παραλαβής μετά τα αποτελέσματα της κατ'έφεση εξέτασης.

Αν η παραλαβή των υλικών και η σύνταξη του σχετικού πρωτοκόλλου δεν πραγματοποιηθεί από την επιτροπή παρακολούθησης και παραλαβής μέσα στον οριζόμενο από τη σύμβαση χρόνο, θεωρείται ότι η παραλαβή συντελέστηκε αυτοδίκαια, με κάθε επιφύλαξη των δικαιωμάτων του Δημοσίου και εκδίδεται προς τούτο σχετική απόφαση του αρμοδίου αποφαινομένου οργάνου, με βάση μόνο το θεωρημένο από

την υπηρεσία που παραλαμβάνει τα υλικά αποδεικτικό προσκόμισης τούτων, σύμφωνα δε με την απόφαση αυτή η αποθήκη του φορέα εκδίδει δελτίο εισαγωγής του υλικού και εγγραφής του στα βιβλία της, προκειμένου να πραγματοποιηθεί η πληρωμή του αναδόχου.

Ανεξάρτητα από την, κατά τα ανωτέρω, αυτοδίκαιη παραλαβή και την πληρωμή του αναδόχου, πραγματοποιούνται οι προβλεπόμενοι από την σύμβαση έλεγχοι από επιτροπή που συγκροτείται με απόφαση του αρμοδίου αποφαινομένου οργάνου, στην οποία δεν μπορεί να συμμετέχουν ο πρόεδρος και τα μέλη της επιτροπής που δεν πραγματοποιήσει την παραλαβή στον προβλεπόμενο από την σύμβαση χρόνο. Η παραπάνω επιτροπή παραλαβής προβαίνει σε όλες τις διαδικασίες παραλαβής που προβλέπονται από την ως άνω παράγραφο 1 και το άρθρο 208 του ν. 4412/2016 και συντάσσει τα σχετικά πρωτόκολλα. Οι εγγυητικές επιστολές προκαταβολής και καλής εκτέλεσης δεν επιστρέφονται πριν από την ολοκλήρωση όλων των προβλεπόμενων από τη σύμβαση ελέγχων και τη σύνταξη των σχετικών πρωτοκόλλων.

13. Εκπαίδευση προσωπικού

Ο ανάδοχος θα παρέχει υπηρεσίες εκπαίδευσης στους διαχειριστές του Έργου. Η εκπαίδευση των χρηστών εντάσσεται στο πλαίσιο της υποχρέωσης του Αναδόχου για την ένταξη/αξιοποίηση του συστήματος σε λειτουργία. Στόχος της εκπαίδευσης είναι η γρήγορη αφομοίωση των διαδικασιών για τη λειτουργία, τη συντήρηση, την επικαιροποίηση των δεδομένων καθώς και την επίλυση προβλημάτων. Ειδικότερα, οι στόχοι της εκπαίδευσης είναι οι εξής:

- η κατάρτιση και εκπαίδευση 2 τουλάχιστον στελεχών ή συνεργατών του Φορέα Λειτουργίας, που θα αναλάβουν την υποστήριξη του συστήματος.
- η ολοκληρωμένη μεταφορά τεχνογνωσίας προς έναν ικανό πυρήνα στελεχών ή συνεργατών του Φορέα Υλοποίησης και των συνεργαζόμενων φορέων, οι οποίοι θα αναλάβουν μετά το πέρας τη διαχείριση και την υποστήριξη όλων των λειτουργικών Ενοτήτων σε συνεργασία με τον Ανάδοχο.
- η ανάπτυξη των κατάλληλων δεξιοτήτων στους διαχειριστές του προτεινόμενου συστήματος, ώστε να υποστηριχθεί η διαδικασία της πλήρους ένταξής του σε παραγωγική λειτουργία.
- η επίλυση προβλημάτων που σχετίζονται με την αρχική εξοικείωση των χρηστών και διαχειριστών του συστήματος και τη συστηματική υποστήριξη της προσαρμογής τους στα νέα εργαλεία.

Ο Ανάδοχος θα συντάξει έντυπο ή άλλο υλικό όπως video σε ηλεκτρονική μορφή εκπαιδευτικό υλικό, ως εγχειρίδια χρήσης. Το υλικό θα συνταχθεί στην Ελληνική γλώσσα.

Ο υποψήφιος ανάδοχος, θα πρέπει να παρουσιάσει στην προσφορά του ολοκληρωμένο προτεινόμενο πρόγραμμα κατάρτισης το οποίο δεν θα ξεπερνά τις 20 ώρες.

Η εκπαίδευση του προσωπικού του φορέα αποτελεί βαθμολογούμενο κριτήριο για την ανάθεση της προμήθειας στον ανάδοχο.

14. Εγγυήσεις-Τεχνική Υποστήριξη

Στην τιμή αγοράς και για τουλάχιστον δύο έτη από την ημερομηνία παράδοσης του Έργου, ο Ανάδοχος υποχρεούται να προσφέρει δωρεάν υπηρεσίες εξ αποστάσεως Εγγύησης Καλής Λειτουργίας και

Συντήρησης για το Έργο και τα υποσυστήματα του, έτσι ώστε να επιλυθούν προβλήματα δυσλειτουργίας της εφαρμογής και τυχόν σφαλμάτων.

Κατά την περίοδο εγγύησης καλής λειτουργίας του συστήματος, οι προσφερόμενες υπηρεσίες του Αναδόχου είναι οι παρακάτω:

- Διασφάλιση καλής λειτουργίας του Έργου και των υποσυστημάτων του.
- Ο χρόνος απόκρισης μετά από κλήση και αναφορά προβλήματος από το Δήμο πρέπει να είναι μικρότερος των 2 ωρών εντός των ωρών λειτουργίας του helpdesk.
- Αποκατάσταση των ανωμαλιών λειτουργίας του λογισμικού εφαρμογών (bugs) πλήρης αποκατάσταση με κατάλληλη διορθωτική έκδοση (patch/fix). Κατόπιν έγγραφης ειδοποίησης από τον Δήμο, ο Ανάδοχος είναι υποχρεωμένος να επιλύει τα προβλήματα. Επιθυμητά ο χρόνος αποκατάστασης δεν πρέπει να ξεπερνά τις δύο (2) εργάσιμες ημέρες.
- Παράδοση – εγκατάσταση τυχόν νέων εκδόσεων του λογισμικού εφαρμογών.
- Παράδοση αντιτύπων όλων των μεταβολών ή των επανεκδόσεων ή τροποποιήσεων των εγχειριδίων του υλικού και λογισμικού.
- Υπηρεσία HelpDesk για όλους τους χρήστες του συστήματος του Δήμου, διαθέσιμη από τις 9:00 – 17:00 όλες τις εργάσιμες ημέρες, η οποία να είναι προσβάσιμη μέσω φαξ ή email που θα δηλώσει ο υποψήφιος Ανάδοχος.

Για την ενεργοποίηση των προσφερόμενων υπηρεσιών συντήρησης, πέρας της ισχύος της εγγύησης, δύναται να καταρτιστεί ειδική σύμβαση συντήρησης. Ο χρόνος ισχύος της σύμβασης συντήρησης θα καθορισθεί από τον Δήμο. Στη σύμβαση συντήρησης θα εξειδικεύονται οι όροι και οι παρεχόμενες υπηρεσίες που αναφέρονται παραπάνω και θα ορίζεται το διάστημα σε ακέραια έτη από το πέρας ισχύος της εγγύησης καλής λειτουργίας.

Παρατάσεις

Σε περιπτώσεις ανωτέρας βίας ή αδυναμίας της Αναθέτουσας Αρχής να παραδώσει δεδομένα/ να προβεί σε αποφάσεις που επηρεάζουν την εξέλιξη του έργου υπάρχει δυνατότητα παράτασης της σύμβασης χωρίς αύξηση οικονομικού αντικειμένου.

Τροποποίηση Σύμβασης

Επιτρέπονται τροποποιήσεις της σύμβασης που οφείλονται σε ανωτέρα βία ή/και τεχνολογικές εξελίξεις προς όφελος της αναθέτουσας αρχής ή/και αλλαγή θεσμικού πλαισίου.

ΠΑΡΑΡΤΗΜΑ II – Ειδική Συγγραφή Υποχρεώσεων (προσαρμοσμένο από την Αναθέτουσα Αρχή - ΠΡΟΑΙΡΕΤΙΚΟ)

Άρθρο 1ο : Αντικείμενο συγγραφής

Αντικείμενο της σύμβασης είναι η προμήθεια νέων εφαρμογών και τεχνολογικών μέσων που θα βελτιώσουν τη διαχείριση και λειτουργικότητα του αστικού περιβάλλοντος στις ελληνικές πόλεις. Η υλοποίηση ψηφιακών λύσεων που υποστηρίζονται από τοπικά παραγόμενα δεδομένα στοχεύει σε πιο αποδοτικές, καινοτόμες και υψηλής ποιότητας υπηρεσίες, προς όφελος των κατοίκων, των επισκεπτών και των επιχειρήσεων.

Στις λύσεις αυτές συγκαταλέγονται οι ψηφιακές δημοτικές υπηρεσίες παρεχόμενες και μέσω της Ενιαίας Ψηφιακής Πύλης του Δημοσίου GOV.GR και η πολιτοκεντρική διακυβέρνηση, καθώς και η διασφάλιση της εμπιστοσύνης των πολιτών στα συστήματα αυτά, μέσω της υπεύθυνης χρήσης των δεδομένων στις ψηφιακές πλατφόρμες και της διασφάλισης της ποιότητας, της ασφάλειας και της εμπιστευτικότητας.

Οι δράσεις βασίζονται σε 3 άξονες και αφορούν:

4. τη βιώσιμη μετακίνηση

5. τη βελτίωση της εξυπηρέτησης των πολιτών και των επιχειρήσεων
6. την ενίσχυση ψηφιακών υποδομών.

Πιο συγκεκριμένα θα γίνει η προμήθεια των παρακάτω εφαρμογών, τις οποίες επέλεξε ο Δήμος από τις προτεινόμενες δράσεις της πρόσκλησης ΨΗΦΙΑΚΟΣ ΜΕΤΑΣΧΗΜΑΤΙΣΜΟΣ ΤΩΝ ΟΤΑ, του Προγράμματος «Ψηφιακός Μετασχηματισμός»:

6. Έξυπνες στάσεις ΜΜΜ (Δράση 2 Πρόσκλησης)
7. Σύστημα διαχείρισης δημοτικών κοιμητηρίων και ψηφιοποίηση φακέλων (Δράση 12 Πρόσκλησης)
8. Σύστημα ηλεκτρονικής διακίνησης εγγράφων και ψηφιακών υπογραφών (Δράση 17 Πρόσκλησης)
9. Σύστημα διαχείρισης ηλεκτρονικών πληρωμών (Δράση 18 Πρόσκλησης)
10. Ηλεκτρονική Τιμολόγηση (Δράση 38 Πρόσκλησης)

Άρθρο 2ο : Ισχύουσες διατάξεις

Η εκτέλεση της προμήθειας θα διεξαχθεί με την ανοικτή διαδικασία του άρθρου 27 του ν. 4412/16.

Η ανάθεση και εκτέλεση της σύμβασης διέπονται από την κείμενη νομοθεσία και τις κατ' εξουσιοδότηση αυτής εκδοθείσες κανονιστικές πράξεις, όπως ισχύουν, και ιδίως:

- του ν. 4412/2016 (Α' 147) "Δημόσιες Συμβάσεις Έργων, Προμηθειών και Υπηρεσιών (προσαρμογή στις Οδηγίες 2014/24/ ΕΕ και 2014/25/ΕΕ)"
- του ν. 4622/19 (Α' 133) «Επιτελικό Κράτος: οργάνωση, λειτουργία & διαφάνεια της Κυβέρνησης, των κυβερνητικών οργάνων & της κεντρικής δημόσιας διοίκησης» και ιδίως του άρθρου 37
- του ν. 4700/2020 (Α' 127) «Ενιαίο κείμενο Δικονομίας για το Ελεγκτικό Συνέδριο, ολοκληρωμένο νομοθετικό πλαίσιο για τον προσυμβατικό έλεγχο, τροποποιήσεις στον Κώδικα Νόμων για το Ελεγκτικό Συνέδριο, διατάξεις για την αποτελεσματική απονομή της δικαιοσύνης και άλλες διατάξεις» και ιδίως των άρθρων 324-337
- του ν. 4013/2011 (Α' 204) «Σύσταση ενιαίας Ανεξάρτητης Αρχής Δημοσίων Συμβάσεων και Κεντρικού Ηλεκτρονικού Μητρώου Δημοσίων Συμβάσεων...»,
- του άρθρου 4 του π.δ. 118/07 (Α' 150)
- του άρθρου 5 της απόφασης με αριθμ. 11389/1993 (Β' 185) του Υπουργού Εσωτερικών
- του ν. 3548/2007 (Α' 68) «Καταχώριση δημοσιεύσεων των φορέων του Δημοσίου στο νομαρχιακό και τοπικό Τύπο και άλλες διατάξεις»,
- του ν. 4601/2019 (Α' 44) «Εταιρικοί μετασχηματισμοί και εναρμόνιση του νομοθετικού πλαισίου με τις διατάξεις της Οδηγίας 2014/55/ΕΕ του Ευρωπαϊκού Κοινοβουλίου και του Συμβουλίου της 16ης Απριλίου 2014 για την έκδοση ηλεκτρονικών τιμολογίων στο πλαίσιο δημόσιων συμβάσεων και λοιπές διατάξεις»
- του ν. 4912/2022 «Ενιαία Αρχή Δημοσίων Συμβάσεων και άλλες διατάξεις του Υπουργείου Δικαιοσύνης»
- του ν. 3310/2005 (Α' 30) «Μέτρα για τη διασφάλιση της διαφάνειας και την αποτροπή καταστρατηγήσεων κατά τη διαδικασία σύναψης δημοσίων συμβάσεων», του π.δ/τος 82/1996 (Α' 66) «Ονομαστικοποίηση μετοχών Ελληνικών Αωνύμων Εταιρειών που μετέχουν στις διαδικασίες ανάληψης έργων ή προμηθειών του Δημοσίου ή των νομικών προσώπων του ευρύτερου δημόσιου τομέα», της κοινής απόφασης των Υπουργών Ανάπτυξης και Επικρατείας με αρ. 20977/2007 (Β' 1673) σχετικά με τα «Δικαιολογητικά για την τήρηση των μητρώων του ν.3310/2005, όπως τροποποιήθηκε με το ν.3414/2005», καθώς και των υπουργικών αποφάσεων, οι οποίες εκδίδονται, κατ' εξουσιοδότηση του άρθρου 65 του ν. 4172/2013 (Α'167) για τον καθορισμό: α) των μη «συνεργάσιμων φορολογικά» κρατών και β) των κρατών με «προνομιακό φορολογικό καθεστώς».
- του ν. 4912/2022 «Ενιαία Αρχή Δημοσίων Συμβάσεων και άλλες διατάξεις του Υπουργείου Δικαιοσύνης»

- της υπ' αριθμ. 57654/22.05.2017 Απόφασης του Υπουργού Οικονομίας και Ανάπτυξης με θέμα : "Ρύθμιση ειδικότερων θεμάτων λειτουργίας και διαχείρισης του Κεντρικού Ηλεκτρονικού Μητρώου Δημοσίων Συμβάσεων (ΚΗΜΔΗΣ)" (Β' 1781)
- της υπ' αριθμ. 64233/08.06.2021 (Β' 2453/ 09.06.2021) Κοινής Απόφασης των Υπουργών Ανάπτυξης και Επενδύσεων και Ψηφιακής Διακυβέρνησης με θέμα «Ρυθμίσεις τεχνικών ζητημάτων που αφορούν την ανάθεση των Δημοσίων Συμβάσεων Προμηθειών και Υπηρεσιών με χρήση των επιμέρους εργαλείων και διαδικασιών του Εθνικού Συστήματος Ηλεκτρονικών Δημοσίων Συμβάσεων (ΕΣΗΔΗΣ)»
- της αριθμ. Κ.Υ.Α. οικ. 60967 ΕΞ 2020 (Β' 2425/18.06.2020) «Ηλεκτρονική Τιμολόγηση στο πλαίσιο των Δημόσιων Συμβάσεων δυνάμει του ν. 4601/2019» (Α' 44)
- της αριθμ. 63446/2021 Κ.Υ.Α. (Β' 2338/02.06.2020) «Καθορισμός Εθνικού Μορφότυπου ηλεκτρονικού τιμολογίου στο πλαίσιο των Δημοσίων Συμβάσεων».
- της αριθμ. Κ.Υ.Α. οικ. 14900/21 (Β' 466): «Έγκριση σχεδίου Δράσης για τις Πράσινες Δημόσιες Συμβάσεις» (ΑΔΑ: ΨΡΤΟ46ΜΤΛΡ-Χ92).
- του ν. 3419/2005 (Α' 297) «Γενικό Εμπορικό Μητρώο (Γ.Ε.ΜΗ.) και εκσυγχρονισμός της Επιμελητηριακής Νομοθεσίας»
- του ν. 4635/2019 (Α' 167) « Επενδύω στην Ελλάδα και άλλες διατάξεις» και ιδίως των άρθρων 85 επ.
- του ν. 4270/2014 (Α' 143) «Αρχές δημοσιονομικής διαχείρισης και εποπτείας (ενσωμάτωση της Οδηγίας 2011/85/ΕΕ) – δημόσιο λογιστικό και άλλες διατάξεις»
- του π.δ. 80/2016 (Α' 145) «Ανάληψη υποχρεώσεων από τους Διατάκτες»
- της παρ. Ζ του Ν. 4152/2013 (Α' 107) «Προσαρμογή της ελληνικής νομοθεσίας στην Οδηγία 2011/7 της 16.2.2011 για την καταπολέμηση των καθυστερήσεων πληρωμών στις εμπορικές συναλλαγές»,
- του ν. 4314/2014 (Α' 265) «Α) Για τη διαχείριση, τον έλεγχο και την εφαρμογή αναπτυξιακών παρεμβάσεων για την προγραμματική περίοδο 2014–2020, Β) Ενσωμάτωση της Οδηγίας 2012/17 του Ευρωπαϊκού Κοινοβουλίου και του Συμβουλίου της 13ης Ιουνίου 2012 (ΕΕ L 156/16.6.2012) στο ελληνικό δίκαιο, τροποποίηση του ν. 3419/2005 (Α' 297) και άλλες διατάξεις»
- του ν. 4727/2020 (Α' 184) «Ψηφιακή Διακυβέρνηση (Ενσωμάτωση στην Ελληνική Νομοθεσία της Οδηγίας (ΕΕ) 2016/2102 και της Οδηγίας (ΕΕ) 2019/1024) – Ηλεκτρονικές Επικοινωνίες (Ενσωμάτωση στο Ελληνικό Δίκαιο της Οδηγίας (ΕΕ) 2018/1972 και άλλες διατάξεις»,
- του π.δ 28/2015 (Α' 34) «Κωδικοποίηση διατάξεων για την πρόσβαση σε δημόσια έγγραφα και στοιχεία»,
- του ν. 2859/2000 (Α' 248) «Κύρωση Κώδικα Φόρου Προστιθέμενης Αξίας»,
- του ν.2690/1999 (Α' 45) «Κύρωση του Κώδικα Διοικητικής Διαδικασίας και άλλες διατάξεις» και ιδίως των άρθρων 1,2, 7, 11 και 13 έως 15,
- του ν. 2121/1993 (Α' 25) «Πνευματική Ιδιοκτησία, Συγγενικά Δικαιώματα και Πολιτιστικά Θέματα»,
- του Κανονισμού (ΕΕ) 2016/679 του ΕΚ και του Συμβουλίου, της 27ης Απριλίου 2016, για την προστασία των φυσικών προσώπων έναντι της επεξεργασίας των δεδομένων προσωπικού χαρακτήρα και για την ελεύθερη κυκλοφορία των δεδομένων αυτών και την κατάργηση της οδηγίας 95/46/ΕΚ (Γενικός Κανονισμός για την Προστασία Δεδομένων) (Κείμενο που παρουσιάζει ενδιαφέρον για τον ΕΟΧ) ΟJ L 119,
- του ν. 4624/2019 (Α' 137) «Αρχή Προστασίας Δεδομένων Προσωπικού Χαρακτήρα, μέτρα εφαρμογής του Κανονισμού (ΕΕ) 2016/679 του Ευρωπαϊκού Κοινοβουλίου και του Συμβουλίου της 27ης Απριλίου 2016 για την προστασία των φυσικών προσώπων έναντι της επεξεργασίας δεδομένων προσωπικού χαρακτήρα και ενσωμάτωση στην εθνική νομοθεσία της Οδηγίας (ΕΕ) 2016/680 του Ευρωπαϊκού Κοινοβουλίου και του Συμβουλίου της 27ης Απριλίου 2016 και άλλες διατάξεις»,

- των σε εκτέλεση των ανωτέρω νόμων εκδοθεισών κανονιστικών πράξεων, των λοιπών διατάξεων που αναφέρονται ρητά ή απορρέουν από τα οριζόμενα στα συμβατικά τεύχη της παρούσας, καθώς και του συνόλου των διατάξεων του ασφαλιστικού, εργατικού, κοινωνικού, περιβαλλοντικού και φορολογικού δικαίου που διέπει την ανάθεση και εκτέλεση της παρούσας σύμβασης, έστω και αν δεν αναφέρονται ρητά παραπάνω.

Άρθρο 3ο : Συμβατικά στοιχεία

Συμβατικά στοιχεία κατά σειρά ισχύος είναι:

- α) Διακήρυξη Διαγωνισμού
- β) Η Συγγραφή Υποχρεώσεων
- γ) Η Τεχνική Έκθεση
- δ) Το Τιμολόγιο προσφοράς του αναδόχου
- ε) Ο Ενδεικτικός Προϋπολογισμός

Άρθρο 4ο : Τρόπος εκτέλεσης της προμήθειας

Η εκτέλεση της παραπάνω προμήθειας θα πραγματοποιηθεί με την διενέργεια ανοικτού διαγωνισμού και με κριτήριο κατακύρωσης την πλέον συμφέρουσα από οικονομική άποψη, βάσει βέλτιστης σχέσης ποιότητας-τιμής, σύμφωνα με την ισχύουσα νομοθεσία που διέπει τις προμήθειες των ΟΤΑ, Ν.4412/2016

Άρθρο 5ο : Επιλογή Προμηθευτών

Για την αξιολόγηση των προσφορών λαμβάνονται υπόψη οι ισχύουσες διατάξεις του Νόμου 4412/2016 (ΦΕΚ 147Α/08.08.2016) υπό την προϋπόθεση ότι τα κριτήρια που επιλέγονται τηρούν τις βασικές αρχές της Συνθήκης της Ε.Ε. Η κατακύρωση τελικά γίνεται στον εντός όρων και τεχνικών προδιαγραφών προμηθευτή, του οποίου η προσφορά κρίθηκε ως πλέον συμφέρουσα από οικονομική άποψη, βάσει βέλτιστης σχέσης ποιότητας – τιμής.

Άρθρο 6ο: Έγκριση Αποτελέσματος - Ανακοίνωση Κατακύρωσης

Το αρμόδιο όργανο για την αξιολόγηση του αποτελέσματος του διαγωνισμού με γνωμοδότηση του προς την Οικονομική Επιτροπή του Δήμου που αποφασίζει σχετικά, μπορεί να προτείνει: Στις διαδικασίες σύναψης δημόσιας σύμβασης προμηθειών ή γενικών υπηρεσιών, το αρμόδιο γνωμοδοτικό όργανο, με αιτιολογημένη εισήγησή του, μπορεί να προτείνει την κατακύρωση της σύμβασης για ολόκληρη ή μεγαλύτερη ή μικρότερη ποσότητα κατά ποσοστό στα εκατό, που θα καθορίζεται στα έγγραφα της σύμβασης,

- α. Κατακύρωση της δαπάνης
- β. Ματαίωση του αποτελέσματος και επανάληψη με τροποποίηση ή μη των όρων και των τεχνικών προδιαγραφών
- γ. Την διενέργεια κλήρωσης μεταξύ ισοδύναμων προσφορών.

Στην απόφαση κατακύρωσης αναφέρονται υποχρεωτικά οι προθεσμίες για την αναστολή της σύναψης της σύμβασης.

Η αναθέτουσα αρχή κοινοποιεί αμέσως την απόφαση κατακύρωσης, μαζί με αντίγραφο όλων των πρακτικών της διαδικασίας ελέγχου και αξιολόγησης των προσφορών, σε κάθε προσφέροντα εκτός από τον προσωρινό ανάδοχο με κάθε πρόσφορο τρόπο, όπως με τηλεομοιοτυπία, ηλεκτρονικό ταχυδρομείο κ.λπ., επί αποδείξει.

Η απόφαση κατακύρωσης δεν παράγει τα έννομα αποτελέσματά της, εφόσον η αναθέτουσα αρχή δεν την κοινοποίησε σε όλους τους προσφέροντες. Τα έννομα αποτελέσματα της απόφασης κατακύρωσης και ιδίως η σύναψη της σύμβασης επέρχονται εφόσον και όταν συντρέξουν σωρευτικά τα εξής:

α) άπρακτη πάροδος των προθεσμιών άσκησης των προβλεπόμενων στις κείμενες διατάξεις βοηθημάτων και μέσων στο στάδιο της προδικαστικής και δικαστικής Προστασίας και από τις αποφάσεις αναστολών επί αυτών,

β) κοινοποίηση της απόφασης κατακύρωσης στον προσωρινό ανάδοχο, εφόσον ο τελευταίος υποβάλει επικαιροποιημένα τα δικαιολογητικά του άρθρου 80 του Ν.4412/16, έπειτα από σχετική πρόσκληση.

Άρθρο 7ο : Σύμβαση

Μετά την επέλευση των εννόμων αποτελεσμάτων της απόφασης κατακύρωσης, η αναθέτουσα αρχή προσκαλεί τον ανάδοχο να προσέλθει για την υπογραφή του συμφωνητικού, εντός δεκαπέντε (15) ημερών από την κοινοποίηση σχετικής έγγραφης ειδικής πρόσκλησης και να καταθέσει την κατά το άρθρο 10 της παρούσας, εγγύηση για την καλή εκτέλεση αυτής. Με την υπογραφή της σύμβασης ο προμηθευτής θα εγγυηθεί ότι η παραδιδόμενη προμήθεια ανταποκρίνεται πλήρως στις απαιτούμενες τεχνικές προδιαγραφές και θα είναι κατασκευασμένη με υλικά και εργασία άριστης ποιότητας απαλλαγμένη δε από κάθε κρυπτό και φανερό ελάττωμα. Θα ανταποκρίνεται από κάθε πλευρά στη χρήση και λειτουργία για την οποία προορίζεται και σε καμία περίπτωση δεν θα γίνουν δεκτά υλικά δευτέρας ποιότητας. Η σύμβαση συντάσσεται με βάση τους όρους της διακήρυξης, των τευχών που την συνοδεύουν και την προσφορά του αναδόχου που έγινε αποδεκτή από το Δήμο, καθώς και τις τυχούσες τροποποιήσεις όρων που και από τα δύο συμβαλλόμενα μέρη έγιναν αποδεκτές. Η σύμβαση δεν μπορεί να περιέχει όρους αντίθετους με τα παραπάνω στοιχεία και περιλαμβάνει τουλάχιστον τα εξής :

- Τον τόπο και τον χρόνο της υπογραφής της σύμβασης.
- Τα συμβαλλόμενα μέρη.
- Την σχετική δαπάνη
- Την συμφωνηθείσα τιμή.
- Τον τόπο, τον τρόπο και τον χρόνο παράδοσης εκτέλεσης της δαπάνης.
- Τις τεχνικές προδιαγραφές σύμφωνα και με την τεχνική προσφορά του αναδόχου.
- Τις προβλεπόμενες εγγυήσεις.
- Τον τρόπο παραλαβής.
- Τον τρόπο πληρωμής.
- Τις διατάξεις εκτέλεσης της δαπάνης.
- Τον τρόπο επίλυσης των τυχόν διαφορών.
- Τις προβλεπόμενες ρήτρες.

Κατά την σύνταξη της δημόσιας σύμβασης εφαρμόζονται οι διατάξεις του άρθρου 129 του Ν.4412/2016 ήτοι: α) οι διατάξεις του παρόντος, β) οι όροι της σύμβασης και γ) συμπληρωματικά ο Αστικός Κώδικας καθώς και οι όροι του άρθρου 130 του Ν.4412/2016.

Η σύμβαση υπογράφεται για τον Δήμο από το Δήμαρχο. Το αντικείμενο της σύμβασης θα παραμείνει αναλλοίωτο κατά την εκτέλεσή της. Η σύμβαση τροποποιείται μόνο όταν αυτό προβλέπεται από συμβατικό όρο ή όταν συμφωνήσουν και τα δύο συμβαλλόμενα μέρη ύστερα από γνωμοδότηση των αρμόδιων οργάνων αξιολόγησης.

Η Σύμβαση δύναται να παραταθεί σύμφωνα με το Άρθρο 206 του Ν.4412/2016 «Χρόνος παράδοσης υλικών» και το Άρθρο 132 την περίπτωση ε) του Ν.4412/2016 Τροποποίηση συμβάσεων κατά τη διάρκειά τους (άρθρο 72 Οδηγίας 2014/24/ΕΕ), όταν οι τροποποιήσεις, ανεξαρτήτως της αξίας τους, δεν είναι ουσιώδεις κατά την έννοια της παρ. 4.

Άρθρο 8ο : Χρόνος - Τρόπος παράδοσης

Ως συνολικός χρόνος παράδοσης, ορίζεται το χρονικό διάστημα **δεκαοχτώ (18) μηνών**. Ο προμηθευτής είναι υποχρεωμένος να λάβει όλα τα κατάλληλα μέτρα για την μεταφορά, παράδοση και εγκατάσταση των ειδών στο Δήμο. Επίσης είναι υπεύθυνος για κάθε ζημιά που πιθανόν να γίνει μέχρι της παραδόσεως αυτών. Ο χρόνος παράδοσης αρχίζει να υπολογίζεται από την υπογραφή της σχετικής σύμβασης. Κακοτεχνίες και ατέλειες δεν δικαιολογούνται καθώς και καθυστέρηση του χρόνου παράδοσης.

Άρθρο 9ο: Παραλαβή των υλικών

Η παραλαβή των υλικών γίνεται από επιτροπές, πρωτοβάθμιες ή και δευτεροβάθμιες, που συγκροτούνται σύμφωνα με την παρ. 11 περ. β του άρθρου 221 του Ν.4412/16³³ σύμφωνα με τα οριζόμενα στο άρθρο 208 του ως άνω νόμου.

Κατά την διαδικασία παραλαβής των υλικών διενεργείται ποσοτικός και ποιοτικός έλεγχος και εφόσον το επιθυμεί μπορεί να παραστεί και ο προμηθευτής. Ο ποιοτικός έλεγχος των υλικών γίνεται με πρακτική δοκιμασία και εξέταση της λειτουργικότητάς τους.

Το κόστος της διενέργειας των ελέγχων βαρύνει τον ανάδοχο.

Η επιτροπή παραλαβής, μετά τους προβλεπόμενους ελέγχους συντάσσει πρωτόκολλα (μακροσκοπικό – οριστικό- παραλαβής του υλικού με παρατηρήσεις –απόρριψης των υλικών) σύμφωνα με την παρ.3 του άρθρου 208 του ν. 4412/16.

Τα πρωτόκολλα που συντάσσονται από τις επιτροπές (πρωτοβάθμιες – δευτεροβάθμιες) κοινοποιούνται υποχρεωτικά και στους αναδόχους.

Υλικά που απορρίφθηκαν ή κρίθηκαν παραληπτέα με έκπτωση επί της συμβατικής τιμής, με βάση τους ελέγχους που πραγματοποίησε η πρωτοβάθμια επιτροπή παραλαβής, μπορούν να παραπέμπονται για επανεξέταση σε δευτεροβάθμια επιτροπή παραλαβής ύστερα από αίτημα του αναδόχου ή αυτεπάγγελτα σύμφωνα με την παρ. 5 του άρθρου 208 του ν.4412/16. Τα έξοδα βαρύνουν σε κάθε περίπτωση τον ανάδοχο.

Άρθρο 10ο: Εγγυήσεις Συμμετοχής – Καλής Εκτέλεσης της σύμβασης – Καλής Λειτουργίας

Οι εγγυητικές επιστολές εκδίδονται από πιστωτικά ιδρύματα ή χρηματοδοτικά ιδρύματα ή ασφαλιστικές επιχειρήσεις κατά την έννοια των περιπτώσεων β' και γ' της παρ. 1 του άρθρου 14 του ν. 4364/ 2016 (Α'13), που λειτουργούν νόμιμα στα κράτη - μέλη της Ένωσης ή του Ευρωπαϊκού Οικονομικού Χώρου ή στα κράτη-μέλη της ΣΔΣ και έχουν, σύμφωνα με τις ισχύουσες διατάξεις, το δικαίωμα αυτό. Μπορούν, επίσης, να εκδίδονται από το Τ.Μ.Ε.Δ.Ε. ή να παρέχονται με γραμμάτιο του Ταμείου Παρακαταθηκών και Δανείων με παρακατάθεση σε αυτό του αντίστοιχου χρηματικού ποσού. Αν συσταθεί παρακαταθήκη με γραμμάτιο παρακατάθεσης χρεογράφων στο Ταμείο Παρακαταθηκών και Δανείων, τα τοκομερίδια ή μερίσματα που λήγουν κατά τη διάρκεια της εγγύησης επιστρέφονται μετά τη λήξη τους στον υπέρ ου η εγγύηση οικονομικό φορέα.

Η εγγυητική επιστολή συμμετοχής, ορίζεται σε ποσοστό 2% επί της εκτιμώμενης αξίας της σύμβασης ή του τμήματος της σύμβασης, χωρίς ΦΠΑ. Η εγγύηση συμμετοχής πρέπει να ισχύει τουλάχιστον για τριάντα (30) ημέρες μετά τη λήξη του χρόνου ισχύος της προσφοράς

³³ Άρθρο 221 παρ. 11 β) του ν. 4412/2016: “Για την παρακολούθηση και την παραλαβή της σύμβασης προμήθειας συγκροτείται τριμελής ή πενταμελής Επιτροπή παρακολούθησης και παραλαβής με απόφαση του αρμόδιου αποφαινομένου οργάνου. Το όργανο αυτό εισηγείται για όλα τα θέματα παραλαβής του φυσικού αντικείμενου της σύμβασης, προβαίνοντας, σε μακροσκοπικούς, λειτουργικούς ή και επιχειρησιακούς ελέγχους του προς παραλαβή αντικείμενου της σύμβασης, εφόσον προβλέπεται από τη σύμβαση ή κρίνεται αναγκαίο, συντάσσει τα σχετικά πρωτόκολλα, παρακολουθεί και ελέγχει την προσήκουσα εκτέλεση όλων των όρων της σύμβασης και την εκπλήρωση των υποχρεώσεων του αναδόχου και εισηγείται τη λήψη των επιβεβλημένων μέτρων λόγω μη τήρησης των ως άνω όρων. Με απόφαση του αρμόδιου αποφαινομένου οργάνου μπορεί να συγκροτείται δευτεροβάθμια επιτροπή παρακολούθησης και παραλαβής με τις παραπάνω αρμοδιότητες”

Για τον ανάδοχο της προμήθειας η εγγύηση καλής εκτέλεσης ανέρχεται σε ποσοστό 4% επί της εκτιμώμενης αξίας της σύμβασης ή του τμήματος της σύμβασης και κατατίθεται μέχρι και την υπογραφή του συμφωνητικού. Ο χρόνος ισχύος της εγγύησης καλής εκτέλεσης πρέπει να είναι μεγαλύτερος από τον συμβατικό χρόνο παράδοσης, για διάστημα δύο(2) μηνών. Η/Οι εγγύηση/εις καλής εκτέλεσης επιστρέφεται/ονται στο σύνολό του/ς μετά από την ποσοτική και ποιοτική παραλαβή του συνόλου του αντικειμένου της σύμβασης.

Απαιτείται η προσκόμιση «εγγύηση καλής λειτουργίας» για την αποκατάσταση των ελαττωμάτων που ανακύπτουν ή των ζημιών που προκαλούνται από δυσλειτουργία των αγαθών κατά την περίοδο εγγύησης καλής λειτουργίας. Το ύψος της «εγγύησης καλής λειτουργίας» ορίζεται στο 2% της αξίας της σύμβασης/τμήματος και προσαυξάνεται κατά 1% για κάθε επιπλέον έτος εγγύησης που προσφέρεται από τον υποψήφιο ανάδοχο πέραν των δύο (2) πρώτων. Η επιστροφή της ανωτέρω εγγύησης λαμβάνει χώρα μετά από την ολοκλήρωση της περιόδου εγγύησης καλής λειτουργίας, σύμφωνα και με τα οριζόμενα στην παράγραφο 6.6 της διακήρυξης.

Ο χρόνος εγγύησης για την καλή λειτουργία ή διατήρηση της κάθε προμήθειας ορίζεται σε τουλάχιστον δύο(2) έτη από την ημερομηνία παραλαβής της από την αρμόδια επιτροπή. Κατά την περίοδο της εγγυημένης λειτουργίας, ο ανάδοχος ευθύνεται για την καλή λειτουργία του αντικειμένου της προμήθειας. Επίσης, οφείλει κατά το χρόνο της εγγυημένης λειτουργίας να προβαίνει στην προβλεπόμενη συντήρηση και να αποκαταστήσει οποιαδήποτε βλάβη με τρόπο και σε χρόνο που περιγράφεται στις τεχνικές προδιαγραφές και στα λοιπά τεύχη της σύμβασης.

Για την παρακολούθηση της εκπλήρωσης των συμβατικών υποχρεώσεων του αναδόχου η επιτροπή παρακολούθησης και παραλαβής ή η ειδική επιτροπή που ορίζεται για τον σκοπό αυτόν από την αναθέτουσα αρχή προβαίνει στον απαιτούμενο έλεγχο της συμμόρφωσης του αναδόχου στα προβλεπόμενα στην σύμβαση για την εγγυημένη λειτουργία καθ' όλον τον χρόνο ισχύος της τηρώντας σχετικά πρακτικά. Σε περίπτωση μη συμμόρφωσης του αναδόχου προς τις συμβατικές του υποχρεώσεις, επιτροπή εισηγείται στο αποφαινόμενο όργανο της σύμβασης την έκπτωση του αναδόχου.

Μέσα σε ένα (1) μήνα από την λήξη του προβλεπόμενου χρόνου της εγγυημένης λειτουργίας η ως άνω επιτροπή συντάσσει σχετικό πρωτόκολλο παραλαβής της εγγυημένης λειτουργίας, στο οποίο αποφαινεται για την συμμόρφωση του αναδόχου στις απαιτήσεις της σύμβασης.

Άρθρο 11ο: Ποινικές ρήτρες -Έκπτωση του Αναδόχου

Ο ανάδοχος κηρύσσεται υποχρεωτικά έκπτωτος από τη σύμβαση και από κάθε δικαίωμα που απορρέει από αυτήν, με απόφαση της αναθέτουσας αρχής, ύστερα από γνωμοδότηση του αρμόδιου συλλογικού οργάνου (Επιτροπή Παρακολούθησης και Παραλαβής):

α) στην περίπτωση της παρ. 7 του άρθρου 105 περί κατακύρωσης και σύναψης σύμβασης,

β) στην περίπτωση που δεν εκπληρώσει τις υποχρεώσεις του που απορρέουν από τη σύμβαση ή/και δεν συμμορφωθεί με τις σχετικές γραπτές εντολές της υπηρεσίας, που είναι σύμφωνες με τη σύμβαση ή τις κείμενες διατάξεις, εντός του συμφωνημένου χρόνου εκτέλεσης της σύμβασης,

γ) εφόσον δεν παραδώσει ή δεν αντικαταστήσει τα συμβατικά αγαθά ή δεν επισκευάσει ή δεν συντηρήσει αυτά μέσα στον συμβατικό χρόνο ή στον χρόνο παράτασης που του δόθηκε, σύμφωνα με όσα προβλέπονται στο άρθρο 206 του ν. 4412/2016, με την επιφύλαξη της επόμενης παραγράφου.

Στην περίπτωση συνδρομής λόγου έκπτωσης του αναδόχου από σύμβαση κατά την ως άνω περίπτωση γ, η αναθέτουσα αρχή κοινοποιεί στον ανάδοχο ειδική όχληση, η οποία μνημονεύει τις διατάξεις του άρθρου 203 του ν. 4412/201634 και περιλαμβάνει συγκεκριμένη περιγραφή των ενεργειών στις οποίες οφείλει να προβεί ο ανάδοχος, προκειμένου να συμμορφωθεί, μέσα σε προθεσμία 20 ημερών από την κοινοποίηση

της ανωτέρω όχλησης. Αν η προθεσμία που τεθεί με την ειδική όχληση, παρέλθει, χωρίς ο ανάδοχος να συμμορφωθεί, κηρύσσεται έκπτωτος μέσα σε προθεσμία τριάντα (30) ημερών από την άπρακτη πάροδο της προθεσμίας συμμόρφωσης, με απόφαση της αναθέτουσας αρχής.

Ο ανάδοχος δεν κηρύσσεται έκπτωτος για λόγους που αφορούν σε υπαιτιότητα του φορέα εκτέλεσης της σύμβασης ή αν συντρέχουν λόγοι ανωτέρας βίας.

Άρθρο 12ο: Τρόπος πληρωμής

Η πληρωμή του αναδόχου θα πραγματοποιηθεί για όλα τα τμήματα με τον πιο κάτω τρόπο :

Η πρώτη πληρωμή 10% θα πραγματοποιηθεί με την ολοκλήρωση και οριστική παραλαβή από την Αναθέτουσα Αρχή, σύμφωνα με τα οικεία προβλεπόμενα στη σύμβαση με τον Ανάδοχο, της Φάσης 1.

Η δεύτερη πληρωμή 50% θα πραγματοποιηθεί με την ολοκλήρωση και οριστική παραλαβή από την Αναθέτουσα Αρχή, σύμφωνα με τα οικεία προβλεπόμενα στη σύμβαση με τον Ανάδοχο, της Φάσης 2.

Η τρίτη πληρωμή 40% θα πραγματοποιηθεί με την ολοκλήρωση και οριστική παραλαβή από την Αναθέτουσα Αρχή, σύμφωνα με τα οικεία προβλεπόμενα στη σύμβαση με τον Ανάδοχο, του συνόλου του έργου.

Η πληρωμή του συμβατικού τιμήματος θα γίνεται με την προσκόμιση των νομίμων παραστατικών και δικαιολογητικών που προβλέπονται από τις διατάξεις του άρθρου 200 παρ. 4 του ν. 4412/2016, καθώς και κάθε άλλου δικαιολογητικού που τυχόν ήθελε ζητηθεί από τις αρμόδιες υπηρεσίες που διενεργούν τον έλεγχο και την πληρωμή.

Τον Ανάδοχο βαρύνουν οι υπέρ τρίτων κρατήσεις, ως και κάθε άλλη επιβάρυνση, σύμφωνα με την κείμενη νομοθεσία, μη συμπεριλαμβανομένου Φ.Π.Α., για την παράδοση του υλικού στον τόπο και με τον τρόπο που προβλέπεται στα έγγραφα της σύμβασης.

Άρθρο 13ο: Φόροι, τέλη, κρατήσεις

Τον Ανάδοχο βαρύνουν οι υπέρ τρίτων κρατήσεις, ως και κάθε άλλη επιβάρυνση, σύμφωνα με την κείμενη νομοθεσία, μη συμπεριλαμβανομένου Φ.Π.Α., για την παράδοση του υλικού στον τόπο και με τον τρόπο που προβλέπεται στα έγγραφα της σύμβασης. Ιδίως βαρύνεται με τις ακόλουθες κρατήσεις:

α) Κράτηση 0,10%, η οποία υπολογίζεται επί της αξίας κάθε πληρωμής προ φόρων και κρατήσεων της αρχικής, καθώς και κάθε συμπληρωματικής σύμβασης υπέρ της Ενιαίας Αρχής Δημοσίων Συμβάσεων (άρθρο 7 του Ν. 4912/2022, όπως ισχύει),

β) Κράτηση ύψους 0,02% υπέρ της ανάπτυξης και συντήρησης του ΟΠΣ ΕΣΗΔΗΣ, η οποία υπολογίζεται επί της αξίας, εκτός ΦΠΑ, της αρχικής, καθώς και κάθε συμπληρωματικής σύμβασης. Το ποσό αυτό παρακρατείται σε κάθε πληρωμή από την Αναθέτουσα Αρχή στο όνομα και για λογαριασμό του Υπουργείου Ψηφιακής Διακυβέρνησης, σύμφωνα με την παρ. 6 του άρθρου 36 του Ν. 4412/2016,

Με κάθε πληρωμή θα γίνεται η προβλεπόμενη από την κείμενη νομοθεσία παρακράτηση φόρου εισοδήματος αξίας 4% επί του καθαρού ποσού.

Άρθρο 14ο: Επίλυση διαφορών

Κάθε διαφορά μεταξύ των συμβαλλόμενων μερών, επιλύεται με την άσκηση προσφυγής ή αγωγής στο Διοικητικό Εφετείο της Περιφέρειας, στην οποία εκτελείται εκάστη σύμβαση, κατά τα ειδικότερα οριζόμενα στις παρ. 1 έως και 6 του άρθρου 205Α του ν. 4412/2016. Πριν από την άσκηση της προσφυγής στο Διοικητικό Εφετείο προηγείται υποχρεωτικά η τήρηση της ενδικοφανούς διαδικασίας που προβλέπεται στο άρθρο 205 του ν. 4412/2016, διαφορετικά η προσφυγή απορρίπτεται ως απαράδεκτη. Αν ο ανάδοχος της σύμβασης είναι κοινοπραξία, η προσφυγή ασκείται είτε από την ίδια είτε από όλα τα μέλη της. Δεν απαιτείται η τήρηση ενδικοφανούς διαδικασίας αν ασκείται από τον ενδιαφερόμενο αγωγή, στο δικόγραφο της οποίας δεν σωρεύεται αίτημα ακύρωσης ή τροποποίησης διοικητικής πράξης ή παράλειψης.

Άρθρο 14ο: Έναρξη σύμβασης

Η σύμβαση τίθεται σε ισχύ από την ημερομηνία υπογραφής του σχετικού συμφωνητικού.

ΠΑΡΑΡΤΗΜΑ ΙΙΙ – ΕΕΕΣ (Προσαρμοσμένο από την Αναθέτουσα Αρχή)-

Από τις 2-5-2019, οι αναθέτουσες αρχές συντάσσουν το ΕΕΕΣ με τη χρήση της νέας ηλεκτρονικής υπηρεσίας Promitheus ESPDint (<https://espdint.eprocurement.gov.gr/>), που προσφέρει τη δυνατότητα ηλεκτρονικής σύνταξης και διαχείρισης του Ευρωπαϊκού Ενιαίου Εγγράφου Σύμβασης (ΕΕΕΣ). Η σχετική ανακοίνωση είναι διαθέσιμη στη Διαδικτυακή Πύλη του ΕΣΗΔΗΣ «www.promitheus.gov.gr». Το περιεχόμενο του αρχείου, είτε ενσωματώνεται στο κείμενο της διακήρυξης, είτε, ως αρχείο PDF, ηλεκτρονικά υπογεγραμμένο, αναρτάται ξεχωριστά ως αναπόσπαστο μέρος αυτής. Το αρχείο XML αναρτάται για την διευκόλυνση των οικονομικών φορέων προκειμένου να συντάξουν μέσω της υπηρεσίας eΕΕΕΣ τη σχετική απάντηση τους].

ΠΑΡΑΡΤΗΜΑ ΙV – ΠΙΝΑΚΕΣ ΣΥΜΟΡΦΩΣΗΣ

ΕΞΥΠΝΕΣ ΣΤΑΣΕΙΣ ΜΜΜ

Ηλεκτρονική Πινακίδα

ΑΠΑΙΤΗΣΗ	ΥΠΟΧΡΕΩΤΙΚΟΙ ΟΡΟΙ	ΑΠΑΝΤΗΣΗ	ΠΑΡΑΠΟΜΠΗ
Εξωτερικές διαστάσεις 67x20x15εκ ±2%	NAI		
Γραμμές κειμένου 2	NAI		
Ύψος γράμματος 42 mm	NAI		
Ανάλυση πινακίδας 96x7 pixel (η κάθε γραμμή)	NAI		
Διάκενο πινακίδας (pixel pitch) 6mm	NAI		
Η φωτεινότητα του συστήματος να είναι τουλάχιστον 6.300 cd/m ² (max)/400cd/m ² /(min)	NAI		
Τεχνολογία LED smd black body	NAI		
Η οδήγηση να είναι 1: 7 (static driving)	NAI		
Η χρωμικότητα των Led να είναι amber 592 nm	NAI		
Η απόσταση αναγνωσιμότητας να είναι > 15m	NAI		
Η γωνία αναγνωσιμότητας να είναι 120° τουλάχιστον	NAI		
Το σύστημα να διαθέτει δυνατότητα ηχητικής αναγγελίας άφιξης δρομολογίου	NAI		
Το σύστημα να κάνει ανίχνευση βλάβης επικοινωνίας	NAI		
Το σύστημα να κάνει ανίχνευση βλάβης ανά pixel	NAI		

ΑΠΑΙΤΗΣΗ	ΥΠΟΧΡΕΩΤΙΚΟΙ ΟΡΟΙ	ΑΠΑΝΤΗΣΗ	ΠΑΡΑΠΟΜΠΗ
σε 3 επίπεδα ελέγχου (διακοπή-βραχυκύκλωμα-διαρροή)			
Στεγανότητα πλαισίου IP54	NAI		
Το σύστημα να έχει μηχανικές προστασίες έναντι κρούσης, κραδασμών, υγρασίας, σκόνης, υπερθέρμανσης, υπέρτασης, υπότασης, έναντι κεραυνού, ηλεκτροστατική.	NAI		
Χρόνος μεταξύ βλαβών MDBF> 60.000h	NAI		
Θερμοκρασία λειτουργίας - 10°έως + 60°C	NAI		
Υγρασία λειτουργίας 0 έως 95%	NAI		
Τροφοδοσία 230VAC (+/- 10%), 50Hz	NAI		
Το σύστημα να επικοινωνεί με GSM modem και να υποστηρίζει επικοινωνίες RS-232, RS-485. Το GSM modem να είναι ενσωματωμένο στην κεντρική μονάδα της πινακίδας.	NAI		
Να κατατεθεί πιστοποιητικό CE για τις ηλεκτρονικές πινακίδες, το οποίο να είναι σύμφωνο με EN 60950-1 και EN 60950-22	NAI		
Η κεντρική μονάδα του συστήματος, να είναι τοποθετημένη εντός του πλαισίου, να ελέγχει και να διευθύνει το σύστημα και τα τοπικά υποσυστήματα αυτού.	NAI		
Η κεντρική μονάδα να είναι εξοπλισμένη τουλάχιστον με : - Μία (1) θύρα επικοινωνιών RS-232 - Μία (1) θύρα επικοινωνιών RS-485 - Μία (1) θύρα επικοινωνιών δικτύου 10/100 Base-T	NAI		
Το σύστημα να διαθέτει αυτόματη και χειροκίνητη διαβάθμιση έντασης φωτεινότητας σε 16 τουλάχιστον επίπεδα με χρήση αισθητήρα ατμοσφαιρικής φωταύγειας, με όρια από 0% έως 100%.	NAI		
Η κεντρική μονάδα να υπολογίζει την ζητούμενη φωτεινότητα με την χρήση PID αλγόριθμου για να διασφαλιστεί η μη απότομη και ανεπιθύμητη	NAI		

ΑΠΑΙΤΗΣΗ	ΥΠΟΧΡΕΩΤΙΚΟΙ ΟΡΟΙ	ΑΠΑΝΤΗΣΗ	ΠΑΡΑΠΟΜΠΗ
αλλαγή φωτεινότητας από εξωγενείς παράγοντες όπως τα φώτα των αυτοκινήτων, αντανakλάσεις κτλ.			
Εκτός από την αυτόματη ρύθμιση της φωτεινότητας επί του συστήματος, να μπορεί να γίνει ρύθμιση με εντολή απευθείας από το κέντρο ελέγχου, διαμέσου του πρωτοκόλλου επικοινωνίας.	NAI		

Πλατφόρμα Διαχείρισης Ηλεκτρονικών Πινacίδων

ΑΠΑΙΤΗΣΗ	ΥΠΟΧΡΕΩΤΙΚΟΙ ΟΡΟΙ	ΑΠΑΝΤΗΣΗ	ΠΑΡΑΠΟΜΠΗ
Η όλη διαχείριση του συστήματος των ηλεκτρονικών πινacίδων θα πρέπει να γίνεται από Web Based εφαρμογή	NAI		
Η Web Based εφαρμογή θα πρέπει να συνοδεύεται και με τις κατάλληλες οδηγίες χρήσεως στην ελληνική γλώσσα	NAI		
Οι clients που θα συνδέονται να μην χρειάζονται κανένα επιπλέον πρόγραμμα εκτός από web browser	NAI		
Θα πρέπει να υποστηρίζονται όλοι οι γνωστοί και τελευταίας τεχνολογίας, web browsers, όπως π.χ. Internet, Explorer, Edge, Firefox, Chrome κ.λπ.	NAI		
Η σύνδεση των χειριστών στην Web Based εφαρμογή να γίνεται με όνομα χρήστη και με κωδικό πρόσβασης	NAI		
Η Web Based εφαρμογή να υλοποιεί την προβολή των στεγάστρων και των ηλεκτρονικών πινacίδων, σε χαρτογραφικό υπόβαθρο.	NAI		
Η Web Based εφαρμογή να επιτρέπει την επέμβαση του διαχειριστή και των διαβαθμισμένων χειριστών στις ιδιότητες των ηλεκτρονικών πινacίδων, διαγνωστικά, καθαρισμός μνήμης, επανεκκίνηση, κ.λπ.	NAI		
Η Web Based εφαρμογή να επιτρέπει την οργάνωση των ηλεκτρονικών πινacίδων σε ομάδες πινacίδων	NAI		
Η Web Based εφαρμογή να επιτρέπει την οργάνωση των μηνυμάτων των ηλεκτρονικών πινacίδων σε ομάδες μηνυμάτων	NAI		

Η Web Based εφαρμογή να επιτρέπει την σύνταξη μηνύματος, με διαφορετικές γραμματοσειρές, τόπους εμφάνισης, έντονη γραφή, επιλογή flashing, χαρακτήρες, κυλιόμενη σειρά, εφέ κ.λπ.	NAI		
Η Web Based εφαρμογή να επιτρέπει την προεπισκόπηση του μηνύματος μέσω της εφαρμογής	NAI		
Η Web Based εφαρμογή να παρέχει την δυνατότητα ρύθμισης και χρονοπρογραμματισμού του κάθε μηνύματος	NAI		
Η Web Based εφαρμογή να επιτρέπει την αποστολή μηνύματος ή ομάδας μηνυμάτων στις ηλεκτρονικές πινακίδες ή ομάδα ηλεκτρονικών πινακίδων	NAI		
Στην Web Based εφαρμογή να υπάρχει αναφορά επιτυχούς αποστολής του μηνύματος	NAI		
Η Web Based εφαρμογή να επιτρέπει την προσομοίωση του τρέχοντος μηνύματος των ηλεκτρονικών πινακίδων	NAI		
Η Web Based εφαρμογή να επιτρέπει την υποβολή χρόνου άφιξης των οχημάτων στις στάσεις από τηλεματικές εφαρμογές.	NAI		
Ο Ανάδοχος είναι υποχρεωμένος να εγκαταστήσει και να λειτουργήσει το προσφερόμενο Λογισμικό, σε Δημόσιο Ψηφιακό Κέντρο Δεδομένων το οποίο θα του υποδειχθεί από τον Δήμο. Για τον λόγο αυτό ο Ανάδοχος θα παραδώσει στο Δήμο τις απαιτήσεις των υποδομών για την ορθή λειτουργία της εφαρμογής.	NAI		
Μέχρι την υπόδειξη από το Δήμο, του Ψηφιακού Κέντρου Δεδομένων στο οποίο τελικά θα εγκατασταθεί και θα φιλοξενηθεί η εφαρμογή, ο ανάδοχος δεσμεύεται να φιλοξενήσει την εφαρμογή, σε εγκατάσταση ευθύνης του ή σε ειδικό κέντρο φιλοξενίας δεδομένων (host center) χωρίς επιπλέον κόστος για το Δήμο.	NAI		
Το μέγιστο χρονικό διάστημα φιλοξενίας από τον ανάδοχο θα είναι πέντε (5) έτη από την ημερομηνία παράδοσης της εφαρμογής. Σε αυτό το χρονικό διάστημα ο ανάδοχος υποχρεούται να κάνει μετάπτωση (migration) της εφαρμογής στο Ψηφιακό Κέντρο Δεδομένων που θα του υποδειχθεί	NAI		
Ο ανάδοχος του έργου θα πρέπει να λάβει ειδική μέριμνα και να δρομολογήσει τις κατάλληλες δράσεις για την ασφάλεια του πληροφοριακού	NAI		

<p>συστήματος και υποδομών. Αρχικά, αυτή εξασφαλίζεται μέσω των δυνατοτήτων που παρέχει ο διακομιστής (server), στον οποίο και θα φιλοξενείται η βάση, παρέχοντας μέγιστη ασφάλεια, γρήγορη διαχείριση και επεξεργασία μεγάλων όγκων αρχείων.</p>			
ΑΠΑΙΤΗΣΕΙΣ ΑΣΦΑΛΕΙΑΣ			
<p>Ο ανάδοχος του έργου θα πρέπει να λάβει ειδική μέριμνα και να δρομολογήσει τις κατάλληλες δράσεις για την ασφάλεια του πληροφοριακού συστήματος και υποδομών. Αρχικά, αυτή εξασφαλίζεται μέσω των δυνατοτήτων που παρέχει ο διακομιστής (server), στον οποίο και θα φιλοξενείται η βάση, παρέχοντας μέγιστη ασφάλεια, γρήγορη διαχείριση και επεξεργασία μεγάλων όγκων αρχείων.</p>	NAI		
<p>Το Σύστημα, οφείλει να συμμορφώνεται με τον Γενικό Κανονισμό Προστασίας Δεδομένων της ΕΕ (GDPR), που έχει ως στόχο να διευρύνει την προστασία των δεδομένων στην εποχή των bigdata και του cloudcomputing, εξασφαλίζοντας ότι η προστασία των δεδομένων αποτελεί θεμελιώδες βασικό δικαίωμα, το οποίο θα ρυθμίζεται με συνέπεια σε όλη την Ευρώπη.</p>	NAI		
<p>Επίσης το Σύστημα θα πρέπει να ακολουθεί τον σχεδιασμό “digitalbydefault” με την εφαρμογή των αρχών «Προστασία των Δεδομένων ήδη από το Σχεδιασμό και εξ Ορισμού» (Guidelines 4/2019 on Article 25 Data Protection byDesign and byDefault), του Κανονισμού 679/2016 (GDPR).</p>	NAI		
<p>Για το σχεδιασμό του Έργου ο Ανάδοχος θα λάβει ειδική μέριμνα και να δρομολογήσει τις ακόλουθες δράσεις για:</p> <ul style="list-style-type: none"> • Ασφάλεια Πληροφοριακών Συστημάτων και Εφαρμογών • Προστασία της ακεραιότητας και της παροχής των πληροφοριών • Προστασία των εμπεριεχομένων δεδομένων αναζητώντας και εντοπίζοντας με μεθοδικό τρόπο τα τεχνικά μέτρα και τις οργανωτικές και διοικητικές διαδικασίες. 	NAI		
<p>Για το σχεδιασμό και την υλοποίηση των τεχνικών μέτρων ασφαλείας του Έργου, ο Ανάδοχος θα λάβει υπόψη του:</p> <ul style="list-style-type: none"> • Το θεσμικό και νομικό πλαίσιο που ισχύει (π.χ. Προστασία Πνευματικών Δεδομένων) 	NAI		

<ul style="list-style-type: none"> • Τις σύγχρονες εξελίξεις στον τομέα Τεχνολογιών Πληροφορικής και επικοινωνιών (ΤΠΕ), • Τις βέλτιστες πρακτικές στο χώρο ασφάλειας των ΤΠΕ (bestpractices) • Τυχόν διεθνή de facto ή de jure σχετικά πρότυπα. • Τα επαρκέστερα διατιθέμενα προϊόντα λογισμικού και υλικού και θα παραδίδει Πλάνο Ενεργειών για την Ασφάλεια του Συστήματος. 			
Κυβερνοασφάλεια			
<p>Θα πρέπει να ληφθούν υπόψη από τον Ανάδοχο:</p> <p>Τα τεχνικά μέτρα ασφάλειας θα πρέπει να υλοποιηθούν από τον Ανάδοχο στα πλαίσια της υλοποίησης του έργου.</p> <ul style="list-style-type: none"> • Η πρόσβαση στα πληροφοριακά συστήματα πρέπει να γίνεται πάντα μέσω κρυπτογράφηση των επικοινωνιών με πρωτόκολλα όπως το SSL • Στο σύνολό του, το έργο θα πρέπει να υποστηρίζει σύστημα ασφάλειας που θα λαμβάνει υπόψη ομάδες χρηστών με διαφορετικά/διαβαθμισμένα δικαιώματα, όσον αφορά την πρόσβαση στην πληροφορία. Για την επίτευξη του παραπάνω στόχου απαιτούνται • Ο καθορισμός χρηστών και δικαιωμάτων θα πρέπει να είναι συμβατός με την υφιστάμενη πολιτική χρήσης των υπηρεσιών. Σε περίπτωση απουσίας πολιτικής ο ανάδοχος οφείλει να παραδώσει σχετική μελέτη στην οποία κατ'ελάχιστων θα πρέπει να περιγράφονται το σύνολο των χρηστών του φορέα, η εφαρμογή / εφαρμογές που εμπλέκονται με το παρόν έργο καθώς και τα δικαιώματα/ρόλοι που αντίστοιχα απαιτούνται. Η πολιτική χρήσης θα είναι σε μορφή τέτοια που θα δύναται να επεκταθεί για το σύνολο του φορέα. • Το σύνολο του έργου θα πρέπει να υποστηρίζει είτε σε επίπεδο προγραμματιστικής διεπαφής (API) είτε σε επίπεδο περιβάλλοντος χρήση (UI) δυνατότητα πρόσβασης μέσω πρωτοκόλλων OAuth2, SAML2 ή αντίστοιχου. • Πέραν των τοπικών χρηστών θα πρέπει 	NAI		

να λαμβάνεται υπ όψη για δυνατότητα χρήσης χρηστών από τρίτα συστήματα όπως σύνδεση μέσω eIDAS, ταυτοποίηση πολιτών και επιχειρήσεων μέσω TaxisNET και ταυτοποίηση δημοσίων υπαλλήλων μέσω TaxisNET.			
Απαγορεύεται ρητά η παραλαβή λογισμικού του οποίου οι ρυθμίσεις σύνδεσης σε βάσεις δεδομένων και λοιπών κωδικών πρόσβασης αποθηκεύονται σε αναγνώσιμη μη κρυπτογραφημένη μορφή σε αρχεία του λειτουργικού συστήματος.	ΝΑΙ		
Απαγορεύεται ρητά η παραλαβή οποιουδήποτε λογισμικού στο οποίο είναι ενεργοί και λειτουργικοί οι χρήστες και οι κωδικοί αρχικής εγκατάστασης.	ΝΑΙ		

Συσσωρευτής (Μπαταρία)

ΑΠΑΙΤΗΣΗ	ΥΠΟΧΡΕΩΤΙΚΟΙ ΟΡΟΙ	ΑΠΑΝΤΗΣΗ	ΠΑΡΑΠΟΜΠΗ
Να αναφερθεί η ποσότητα των συσσωρευτών που απαιτούνται για την ενεργειακή αυτονομία του όλου συστήματος λειτουργίας του στεγάστρου.	ΝΑΙ		
Να αναφερθεί η χωρητικότητα του κάθε συσσωρευτή	ΝΑΙ		
Ονομαστική τάση λειτουργίας συσσωρευτή να είναι 12 Vdc	ΝΑΙ		
Τύπος συσσωρευτή κλειστού τύπου στεγανή με ηλεκτρολύτη Silicone Gel Βαθιάς εκφόρτωσης (Με βαλβίδα εκτόνωσης)	ΝΑΙ		
Θερμοκρασία λειτουργίας + 5° C έως + 50° C	ΝΑΙ		

Φωτισμός

ΑΠΑΙΤΗΣΗ	ΥΠΟΧΡΕΩΤΙΚΟΙ ΟΡΟΙ	ΑΠΑΝΤΗΣΗ	ΠΑΡΑΠΟΜΠΗ
Τάση λειτουργίας 13,3 Vdc	ΝΑΙ		
Κατανάλωση ισχύος 2.5W / στοιχείο 10W σύνολο	ΝΑΙ		
Φωτεινή ροή 240Lm / στοιχείο. 960Lm σύνολο	ΝΑΙ		
Θερμοκρασία χρώματος 6500 K	ΝΑΙ		

Θερμοκρασία λειτουργίας- 10° C έως + 85° C	ΝΑΙ		
--	-----	--	--

Φωτοβολταϊκό

(Θα χρησιμοποιηθεί **μόνο** στην περίπτωση που **δεν είναι εφικτή** η δυνατότητα ηλεκτρολογικής σύνδεσης σε συνεχές ρεύμα (πίλαρ) ή/και στο δίκτυο του οδοφωτισμού)

ΑΠΑΙΤΗΣΗ	ΥΠΟΧΡΕΩΤΙΚΟΙ ΟΡΟΙ	ΑΠΑΝΤΗΣΗ	ΠΑΡΑΠΟΜΠΗ
Να αναφερθεί η ονομαστική ισχύς P _{mpp} [Wp]	ΝΑΙ		
Να αναφερθεί το ονομαστικό ρεύμα I _{mpp} [A]	ΝΑΙ		
Να αναφερθεί η ονομαστική τάση V _{mpp} [V]	ΝΑΙ		
Να αναφερθεί η τάση ανοικτού κυκλώματος [V]	ΝΑΙ		
Να αναφερθεί η μέγιστη τάση συστήματος [V]	ΝΑΙ		

ΠΡΟΜΗΘΕΙΑ ΣΥΣΤΗΜΑΤΟΣ ΔΙΑΧΕΙΡΙΣΗΣ ΔΗΜΟΤΙΚΩΝ ΚΟΙΜΗΤΗΡΙΩΝ ΚΑΙ ΨΗΦΙΟΠΟΙΗΣΗ ΦΑΚΕΛΩΝ

A/A	ΠΡΟΔΙΑΓΡΑΦΗ	ΑΠΑΙΤΗΣΗ	ΑΠΑΝΤΗΣΗ	ΠΑΡΑΠΟΜΠΗ-ΤΕΚΜΗΡΙΩΣΗ
1.	Το Πληροφοριακό Σύστημα που προτείνεται θα καλύπτει πλήρως τη διαχείριση ταφών, εκταφών, οστεοφυλακίων, παρατάσεων, χρεώσεων κ.λ.π, του δημοτικού κοιμητηρίου	ΝΑΙ		
2.	Το Πληροφοριακό Σύστημα που προτείνεται θα παρέχει τη χωρική απεικόνιση της πληροφορίας σε ψηφιακό χάρτη	ΝΑΙ		
3.	Το Πληροφοριακό Σύστημα που προτείνεται θα προσφέρει τη δυνατότητα διαχείρισης θέσεων	ΝΑΙ		
4.	Το Πληροφοριακό Σύστημα που προτείνεται θα επιτρέπει την προσθήκη νέων εγγραφών και αρχειοθέτηση για κάθε τύπο δεδομένων	ΝΑΙ		
5.	Το Πληροφοριακό Σύστημα που προτείνεται θα επιτρέπει την γεωχωρική αποτύπωση κοιμητηρίου	ΝΑΙ		
6.	Το Πληροφοριακό Σύστημα που προτείνεται θα επιτρέπει ειδικές και γενικές αναζητήσεις με διάφορα κριτήρια (χρονικό διάστημα, αλφαβητικά, κλπ), δυναμικές αναζητήσεις πληροφοριών με διάφορα κλειδιά είτε από τη βάση δεδομένων	ΝΑΙ		
7.	Το Πληροφοριακό Σύστημα που προτείνεται	ΝΑΙ		

A/A	ΠΡΟΔΙΑΓΡΑΦΗ	ΑΠΑΙΤΗΣΗ	ΑΠΑΝΤΗΣΗ	ΠΑΡΑΠΟΜΠΗ-ΤΕΚΜΗΡΙΩΣΗ
	θα προσφέρει λίστα ενεργειών που αναφέρει όλες τις κινήσεις των χρηστών (ταφές, εκταφές, μεταφορές)			
8.	Στη προσφορά προσφέρεται ψηφιοποίηση κατ' ελάχιστον του 5% των τηρούμενων φακέλων	ΝΑΙ		
9.	Το Πληροφοριακό Σύστημα που προτείνεται θα προσφέρει δυνατότητα διαχείρισης περισσότερων κοιμητηρίων με διαφορετική χωρική διάταξη και διαφορετικές προσφερόμενες υπηρεσίες	ΝΑΙ		
10.	Το Πληροφοριακό Σύστημα που προτείνεται θα προσφέρει δυνατότητα πλοήγησης από το χώρο στην ιστορικότητα των θανόντων, στις χρεώσεις του χώρου ιστορικά στις ημερολογιακές παρατηρήσεις και στα ψηφιακά έγγραφα	ΝΑΙ		
11.	Το Πληροφοριακό Σύστημα που προτείνεται θα προσφέρει δυνατότητα δημιουργίας εκκρεμοτήτων και ραντεβού για εκταφή	ΝΑΙ		
12.	Το Πληροφοριακό Σύστημα που προτείνεται θα προσφέρει δυνατότητα εκτέλεσης ραντεβού εκταφής και μετατροπή σε χρέωση	ΝΑΙ		
13.	Το Πληροφοριακό Σύστημα που προτείνεται θα προσφέρει διαχείριση εγγράφων στην καρτέλα του θανόντα με απαραίτητα έγγραφα, όπως ληξιαρχική πράξη θανάτου, κα	ΝΑΙ		
14.	Το Πληροφοριακό Σύστημα που προτείνεται θα προσφέρει δυνατότητα αναζήτησης στην απεικόνιση του τοπογραφικού, καθώς και εργαλείων πλοήγησης και επιλογής στο χάρτη, zoom in, zoom out κ.λ.π.	ΝΑΙ		
15.	Το Πληροφοριακό Σύστημα που προτείνεται θα προσφέρει δυνατότητα δημιουργίας καταλόγων και βεβαιωτικών σημειωμάτων στην εφαρμογή Οικονομικής Διαχείρισης που είναι εγκατεστημένη στο Δήμο	ΝΑΙ		
16.	Το Πληροφοριακό Σύστημα που προτείνεται θα προσφέρει δυνατότητα δημιουργίας βεβαιωτικού σημειώματος και απόδειξη είσπραξης στην υπάρχουσα οικονομική διαχείριση του οργανισμού	ΝΑΙ		
17.	Το Πληροφοριακό Σύστημα που προτείνεται θα προσφέρει δυνατότητα δημιουργίας	ΝΑΙ		

A/A	ΠΡΟΔΙΑΓΡΑΦΗ	ΑΠΑΙΤΗΣΗ	ΑΠΑΝΤΗΣΗ	ΠΑΡΑΠΟΜΠΗ-ΤΕΚΜΗΡΙΩΣΗ
	μετασχηματισμού χρεώσεων σε χρηματικό κατάλογο και σε πράξεις ειδοποιητηρίου είσπραξης στην υπάρχουσα οικονομική διαχείριση του οργανισμού			
18.	<p>Το σύστημα χωρίς επιπλέον κόστος για το Δήμο θα διαλειτουργεί με τα παρακάτω συστήματα με αποκλειστική ευθύνη του αναδόχου, όπως περιγράφεται αναλυτικά παρακάτω:</p> <p>Διασύνδεση με το υπάρχον Υποσύστημα Οικονομικής Διαχείρισης του ΟΠΣ</p> <ul style="list-style-type: none"> • Το σύστημα χωρίς επιπλέον κόστος για το Δήμο με αποκλειστική ευθύνη του αναδόχου θα παρέχει Αυτοματοποιημένη διαδικασία δημιουργίας χρηματικών καταλόγων μέσω της κατάλληλης διασύνδεσης με την Εφαρμογή Οικονομικής Διαχείρισης η οποία είναι εγκαταστημένο στον οργανισμό • Το σύστημα χωρίς επιπλέον κόστος για το Δήμο με αποκλειστική ευθύνη του αναδόχου θα παρέχει εκτύπωση καταλόγων και ειδοποιητηρίων ανά περίπτωση μέσω της κατάλληλης διασύνδεσης με την Εφαρμογή Οικονομικής Διαχείρισης η οποία είναι εγκαταστημένο στον οργανισμό • Το σύστημα χωρίς επιπλέον κόστος για το Δήμο με αποκλειστική ευθύνη του αναδόχου θα παρέχει τη δυνατότητα οι καταχωρίσεις των χρεώσεων στο σύστημα διαχείρισης του κοιμητηρίου να μπορούν να μετατραπούν για την εξόφληση τους σε οίκοθεν βεβαιωτικό σημείωμα / απόδειξη είσπραξης ή χρηματικό κατάλογο. • Το σύστημα χωρίς επιπλέον κόστος για το Δήμο με αποκλειστική ευθύνη του αναδόχου θα παρέχει τη δυνατότητα δημιουργίας οφειλετών κατά τη χρέωση σε περίπτωση που δεν υπάρχουν στην οικονομική διαχείριση 	ΝΑΙ		

A/A	ΠΡΟΔΙΑΓΡΑΦΗ	ΑΠΑΙΤΗΣΗ	ΑΠΑΝΤΗΣΗ	ΠΑΡΑΠΟΜΠΗ-ΤΕΚΜΗΡΙΩΣΗ
	<ul style="list-style-type: none"> Το σύστημα χωρίς επιπλέον κόστος για το Δήμο με αποκλειστική ευθύνη του αναδόχου θα παρέχει τη δυνατότητα ακύρωσης βεβαιωτικού σημειώματος με ακυρωτικό οίκοθεν σε περίπτωση λάθους Το σύστημα χωρίς επιπλέον κόστος για το Δήμο με αποκλειστική ευθύνη του αναδόχου θα παρέχει τη δυνατότητα ακύρωσης απόδειξης είσπραξης με ακυρωτική απόδειξη σε περίπτωση λάθους Το σύστημα χωρίς επιπλέον κόστος για το Δήμο με αποκλειστική ευθύνη του αναδόχου θα παρέχει τη δυνατότητα δημιουργίας ειδοποιητηρίων, σύμφωνα με δυναμικά πρότυπα που θα μπορεί να δημιουργήσει ο διαχειριστής του συστήματος και εμφάνιση ειδοποιητηρίων στην καρτέλα του θανόντα 			
19.	Το σύστημα θα λειτουργεί πλήρως διαδικτυακά (web-based)	ΝΑΙ		
20.	Το σύστημα θα μπορεί να λειτουργήσει με περισσότερες από μία βάσεις δεδομένων ανοιχτού λογισμικού (Database independent), όπως με MySQL, PostgreSQL, κ.α.	ΝΑΙ		

ΠΙΝΑΚΕΣ ΣΥΜΜΟΡΦΩΣΗΣ ΓΙΑ ΤΗ ΔΡΑΣΗ 17 ΠΡΟΜΗΘΕΙΑ ΣΥΣΤΗΜΑΤΟΣ ΗΛΕΚΤΡΟΝΙΚΗΣ ΔΙΑΚΙΝΗΣΗΣ ΕΓΓΡΑΦΩΝ ΚΑΙ ΨΗΦΙΑΚΩΝ ΥΠΟΓΡΑΦΩΝ»

A/A	ΠΡΟΔΙΑΓΡΑΦΗ	ΑΠΑΙΤΗΣΗ	ΑΠΑΝΤΗΣΗ	ΠΑΡΑΠΟΜΠΗ-ΤΕΚΜΗΡΙΩΣΗ
21.	Το Πληροφοριακό Σύστημα που προτείνεται θα αποτελεί μία ολοκληρωμένη λύση ψηφιακής αρχειοθέτησης και διαχείρισης εγγράφων και άλλων τύπων περιεχομένου	ΝΑΙ		
22.	Το Πληροφοριακό Σύστημα που προτείνεται θα επιτρέπει τον εμπλουτισμό των εγγράφων με πληροφορίες	ΝΑΙ		
23.	Το Πληροφοριακό Σύστημα που προτείνεται θα προσφέρει τη δυνατότητα αναζήτησης με πολλαπλά κριτήρια	ΝΑΙ		

A/A	ΠΡΟΔΙΑΓΡΑΦΗ	ΑΠΑΙΤΗΣΗ	ΑΠΑΝΤΗΣΗ	ΠΑΡΑΠΟΜΠΗ-ΤΕΚΜΗΡΙΩΣΗ
24.	Το Πληροφοριακό Σύστημα που προτείνεται θα επιτρέπει την Μοντελοποίηση δεδομένων βάσει σημασιολογικών διεθνών προτύπων εμπλουτισμό των εγγράφων με πληροφορίες	ΝΑΙ		
25.	<p>Το Πληροφοριακό Σύστημα που προτείνεται θα συγκεντρώνει όλα τα έγγραφα των οργανισμών και υπηρεσιών του δήμου ενδεικτικά όπως</p> <ul style="list-style-type: none"> • αποφάσεις δημοτικών συμβουλίων, οικονομικών επιτροπών, οργανισμών δήμου • αποδελτίωση νόμων, δικαστικών αποφάσεων, εγκυκλίων υπουργείων και εποπτικών αρχών • εσωτερικά έγγραφα όπως εισηγήσεις υπαλλήλων και οργάνων • πρακτικά επιτροπών παρακολούθησης και παραλαβής 	ΝΑΙ		
26.	<p>Το σύστημα χωρίς επιπλέον κόστος για το Δήμο θα διαλειτουργεί με τα παρακάτω συστήματα με αποκλειστική ευθύνη του αναδόχου, όπως περιγράφεται αναλυτικά παρακάτω:</p> <p>Διασύνδεση με την υπάρχουσα εφαρμογή του Ηλεκτρονικού Πρωτοκόλλου του ΟΠΣ</p> <ul style="list-style-type: none"> • Το σύστημα χωρίς επιπλέον κόστος για το Δήμο με αποκλειστική ευθύνη του αναδόχου θα παρέχει Αυτοματοποιημένη πρωτοκόλληση εγγράφων (εισερχόμενα και οίκοθεν) και δυνατότητα άντλησης απάντησης εγγράφων (εξερχομένων) <p>Διασύνδεση με το υπάρχον Υποσύστημα Οικονομικής Διαχείρισης του ΟΠΣ</p> <ul style="list-style-type: none"> • Το σύστημα χωρίς επιπλέον κόστος για το Δήμο με αποκλειστική ευθύνη του αναδόχου θα παρέχει Αυτοματοποιημένη διαδικασία αρχειοθέτησης και χρέωσης εγγράφων που πρωτοκολλούνται, όπως Πρωτογενή Αιτήματα, ΑΑΥ, Χρηματικούς Καταλόγους, Δέσμευση Φορολογικής Ενημερότητας, και όπου αλλού απαιτείται 	ΝΑΙ		

A/A	ΠΡΟΔΙΑΓΡΑΦΗ	ΑΠΑΙΤΗΣΗ	ΑΠΑΝΤΗΣΗ	ΠΑΡΑΠΟΜΠΗ-ΤΕΚΜΗΡΙΩΣΗ
	<p>Διασύνδεση με το υπάρχον Υποσύστημα Διαχείρισης Εσόδων του ΟΠΣ</p> <ul style="list-style-type: none"> Το σύστημα χωρίς επιπλέον κόστος για το Δήμο με αποκλειστική ευθύνη του αναδόχου θα παρέχει Αυτοματοποιημένη διαδικασία αρχειοθέτησης και χρέωσης εγγράφων που πρωτοκολλούνται, όπως Αίτηση και Άδεια Κοινοχρήστου, Πράξεις Ειδοποιητηρίου, Διόρθωση Τετραγωνικών, και όπου αλλού απαιτείται <p>Διασύνδεση με το υπάρχον Υποσύστημα Ανθρώπινου Δυναμικού του ΟΠΣ</p> <ul style="list-style-type: none"> Το σύστημα χωρίς επιπλέον κόστος για το Δήμο με αποκλειστική ευθύνη του αναδόχου θα παρέχει Αυτοματοποιημένη διαδικασία αρχειοθέτησης και χρέωσης εγγράφων που πρωτοκολλούνται, όπως Άδειες Προσωπικού, και όπου αλλού απαιτείται <p>Διασύνδεση με την Εφαρμογή Ηλεκτρονική Τιμολόγηση του υπάρχοντος έργου</p> <ul style="list-style-type: none"> Το σύστημα χωρίς επιπλέον κόστος για το Δήμο με αποκλειστική ευθύνη του αναδόχου θα παρέχει Αυτοματοποιημένη διαδικασία αρχειοθέτησης και χρέωσης εγγράφων που πρωτοκολλούνται κατά την άντληση τιμολογίων και όπου αλλού απαιτείται 			
27.	Θα παρέχεται Διασύνδεση με το κεντρικό ΚΣΗΔΕ σύμφωνα με τις τεχνικές προδιαγραφές	ΝΑΙ		
28.	Θα παρέχεται Διασύνδεση με το Πληροφοριακό Σύστημα Ίριδα σύμφωνα με τις τεχνικές προδιαγραφές	ΝΑΙ		
29.	Το σύστημα θα λειτουργεί πλήρως διαδικτυακά (web-based)	ΝΑΙ		
30.	Το σύστημα θα μπορεί να λειτουργήσει με περισσότερες από μία βάσεις δεδομένων ανοιχτού λογισμικού (Database independent), όπως με MySQL, PostgreSQL, κ.α.	ΝΑΙ		

ΠΡΟΜΗΘΕΙΑ ΣΥΣΤΗΜΑΤΟΣ ΗΛΕΚΤΡΟΝΙΚΩΝ ΠΛΗΡΩΜΩΝ

A/A	ΠΡΟΔΙΑΓΡΑΦΗ	ΑΠΑΙΤΗΣΗ	ΑΠΑΝΤΗΣΗ	ΠΑΡΑΠΟΜΠΗ-ΤΕΚΜΗΡΙΩΣΗ
31.	Το Πληροφοριακό Σύστημα που προτείνεται θα αποτελεί μία ολοκληρωμένη λύση ηλεκτρονικών πληρωμών βεβαιωμένων και μη οφειλών βασισμένη σε ανοιχτά πρότυπα	ΝΑΙ		
32.	Το Πληροφοριακό Σύστημα που προτείνεται μέσω διασύνδεσης στο σύστημα οφειλών της οικονομικής διαχείρισης το οποίο είναι εγκαταστημένο στον οργανισμό θα προσφέρει στους πολίτες τη δυνατότητα προβολής, αλλά και εξόφλησης βεβαιωμένων και μη βεβαιωμένων οφειλών για εγγεγραμμένους χρήστες.	ΝΑΙ		
33.	Στο Πληροφοριακό Σύστημα που προτείνεται θα συμπεριλαμβάνεται προγραμματιστική διεπαφή για την χρήση του από διάφορες εφαρμογές του Δήμου.	ΝΑΙ		
34.	Στο Πληροφοριακό Σύστημα που προτείνεται θα συμπεριλαμβάνεται διασύνδεση με την οικονομική και ταμειακή υπηρεσία	ΝΑΙ		
35.	Στο Πληροφοριακό Σύστημα που προτείνεται θα συμπεριλαμβάνεται δυνατότητα εκκαθάρισης πληρωμών στους αντίστοιχους κωδικούς προϋπολογισμού	ΝΑΙ		
36.	Στο Πληροφοριακό Σύστημα που προτείνεται θα συμπεριλαμβάνεται δυνατότητα πληρωμής οφειλών μέσω χρεωστικών, πιστωτικών καρτών και e-banking	ΝΑΙ		
37.	Στο Πληροφοριακό Σύστημα που προτείνεται θα συμπεριλαμβάνεται δυνατότητα πληρωμής Χρηματικών Καταλόγων σύμφωνα με τις προδιαγραφές της Μελέτης του Δήμου	ΝΑΙ		
38.	Στο Πληροφοριακό Σύστημα που προτείνεται θα συμπεριλαμβάνεται δυνατότητα πληρωμής Ταυτότητας Οφειλής σύμφωνα με τις προδιαγραφές της Μελέτης του Δήμου	ΝΑΙ		
39.	Στο Πληροφοριακό Σύστημα που προτείνεται θα συμπεριλαμβάνεται δυνατότητα πληρωμής κλήσεων ΚΟΚ σύμφωνα με τις προδιαγραφές της Μελέτης του Δήμου	ΝΑΙ		
40.	Στο Πληροφοριακό Σύστημα που προτείνεται θα συμπεριλαμβάνεται δυνατότητα αίτησης και πληρωμής για κατάληψη Κοινοχρήστου Χώρου σύμφωνα με τις προδιαγραφές της Μελέτης του Δήμου	ΝΑΙ		

A/A	ΠΡΟΔΙΑΓΡΑΦΗ	ΑΠΑΙΤΗΣΗ	ΑΠΑΝΤΗΣΗ	ΠΑΡΑΠΟΜΠΗ-ΤΕΚΜΗΡΙΩΣΗ
41.	Στο Πληροφοριακό Σύστημα που προτείνεται θα συμπεριλαμβάνεται δυνατότητα πληρωμής Τέλους επί των ακαθαρίστων εσόδων και παρεπιδημούντων σύμφωνα με τις προδιαγραφές της Μελέτης του Δήμου	ΝΑΙ		
42.	<p>Το σύστημα χωρίς επιπλέον κόστος για το Δήμο θα διαλειτουργεί με τα παρακάτω συστήματα με αποκλειστική ευθύνη του αναδόχου, όπως περιγράφεται αναλυτικά παρακάτω: Διασύνδεση με την υπάρχουσα εφαρμογή του Ηλεκτρονικού Πρωτοκόλλου του ΟΠΣ</p> <ul style="list-style-type: none"> Το σύστημα χωρίς επιπλέον κόστος για το Δήμο με αποκλειστική ευθύνη του αναδόχου θα παρέχει Αυτοματοποιημένη πρωτοκόλληση αίτησης κοινοχρήστου χώρου <p>Διασύνδεση με το υπάρχον Υποσύστημα Οικονομικής Διαχείρισης του ΟΠΣ</p> <ul style="list-style-type: none"> Το σύστημα χωρίς επιπλέον κόστος για το Δήμο με αποκλειστική ευθύνη του αναδόχου θα παρέχει <ul style="list-style-type: none"> Άντληση βεβαιωμένων και μη (επιλεγμένων από το ταμείο) χρηματικών καταλόγων Άντληση αποδείξεων είσπραξης για την απεικόνιση του ιστορικού πληρωμών Άντληση ειδοποιητηρίων με βάση τον κωδικό ταυτότητας οφειλής Αυτοματοποιημένη διαδικασία δημιουργίας απόδειξης είσπραξης με κάθε επιτυχημένη πληρωμή <p>Διασύνδεση με το υπάρχον Υποσύστημα Διαχείρισης Εσόδων του ΟΠΣ</p> <ul style="list-style-type: none"> Το σύστημα χωρίς επιπλέον κόστος για το Δήμο με αποκλειστική ευθύνη του αναδόχου θα παρέχει Άντληση μη βεβαιωμένων κλήσεων ΚΟΚ Άντληση και ενημέρωση μη υποβληθεισών δηλώσεων τέλους επί των ακαθαρίστων εσόδων και παρεπιδημούντων μέχρι το μην έναρξης της κεντρικής Πλατφόρμας Δήλωσης επί 			

A/A	ΠΡΟΔΙΑΓΡΑΦΗ	ΑΠΑΙΤΗΣΗ	ΑΠΑΝΤΗΣΗ	ΠΑΡΑΠΟΜΠΗ-ΤΕΚΜΗΡΙΩΣΗ
	των Ακαθαρίστων Εσόδων και Παρεπιδημούντων Δημιουργία αιτήσεων και άντληση αδειών κοινοχρήστων χώρων ο Αυτοματοποιημένη διαδικασία δημιουργίας βεβαιωτικού σημειώματος και απόδειξης είσπραξης με κάθε επιτυχημένη πληρωμή Άντληση ειδοποιητηρίων με βάση τον κωδικό ταυτότητας οφειλής			
43.	Το σύστημα θα λειτουργεί πλήρως διαδικτυακά (web-based)	ΝΑΙ		
44.	Το σύστημα θα μπορεί να λειτουργήσει με περισσότερες από μία βάσεις δεδομένων ανοιχτού λογισμικού (Database independent), όπως με MySQL, PostgreSQL, κ.α.	ΝΑΙ		

ΠΡΟΜΗΘΕΙΑ ΣΥΣΤΗΜΑΤΟΣ ΗΛΕΚΤΡΟΝΙΚΗΣ ΤΙΜΟΛΟΓΗΣΗΣ

A/A	ΠΡΟΔΙΑΓΡΑΦΗ	ΑΠΑΙΤΗΣΗ	ΑΠΑΝΤΗΣΗ	ΠΑΡΑΠΟΜΠΗ-ΤΕΚΜΗΡΙΩΣΗ
45.	Το Πληροφοριακό Σύστημα που προτείνεται θα καλύπτει τις απαιτήσεις σύμφωνα με την κείμενη νομοθεσία στο πλαίσιο εκτέλεσης δημοσίων συμβάσεων.	ΝΑΙ		
46.	Το Πληροφοριακό Σύστημα που προτείνεται θα αξιοποιεί τα web services που παρέχονται από το ΚΕΔ για α) λήψη τιμολογίων, β) λήψη υπηρεσιών μητρώου αναθετουσών αρχών και οικονομικών υπηρεσιών, γ) αποστολή μηνυμάτων προς του προμηθευτές	ΝΑΙ		
47.	Στο Πληροφοριακό Σύστημα που προτείνεται θα συμπεριλαμβάνεται η υλοποίηση λειτουργικότητας και των ροών εργασίας των συστημάτων (ενδεικτικά: προβολή HT, έλεγχος βασικών στοιχείων HT, συσχετίσεις του HT με αναλήψεις υποχρεώσεων/ενταλμάτων πληρωμής, αντιστοίχιση κωδικοποιήσεων με σκοπό το αυτόματο import του HT στο σύστημα, ενημέρωση του εκδότη του HT για το status, reporting κλπ.).	ΝΑΙ		
48.	Συμπεριλαμβάνονται στην προσφορά όλες οι απαραίτητες υπηρεσίες ανάλυσης, παραμετροποίησης και εγκατάστασης συστήματος	ΝΑΙ		
49.	Συμπεριλαμβάνονται στην προσφορά όλες οι απαραίτητες υπηρεσίες προσαρμογής των	ΝΑΙ		

A/A	ΠΡΟΔΙΑΓΡΑΦΗ	ΑΠΑΙΤΗΣΗ	ΑΠΑΝΤΗΣΗ	ΠΑΡΑΠΟΜΠΗ-ΤΕΚΜΗΡΙΩΣΗ
	ρών εργασίας στο οργανόγραμμα του φορέα			
50.	Όλες οι αναφερόμενες λειτουργίες / διαδικασίες της εφαρμογής Ηλεκτρονικής Τιμολόγησης που θα αναπτυχθούν σύμφωνα με τις προδιαγραφές για την άντληση και την ενημέρωση των κεντρικών ΠΣ θα πρέπει να διαλειτουργούν με το ήδη υπάρχον Υποσύστημα Οικονομικής Διαχείρισης του ΟΠΣ του Δήμου.	ΝΑΙ		

ΔΙΑΛΕΙΤΟΥΡΓΙΚΟΤΗΤΑ ΚΑΙ ΔΙΑΣΥΝΔΕΣΙΜΟΤΗΤΑ

ΠΡΟΔΙΑΓΡΑΦΗ	ΑΠΑΙΤΗΣΗ	ΑΠΑΝΤΗΣΗ	ΠΑΡΑΠΟΜΠΗ ΤΕΚΜΗΡΙΩΣΗΣ
Παροχή σχήματος δεδομένων	ΝΑΙ		
Παροχή δεδομένων μέσω προγραμματιστικής επαφής (API)	ΝΑΙ		

ΥΠΟΔΟΜΕΣ ΚΑΙ ΔΙΚΤΥΑ

ΠΡΟΔΙΑΓΡΑΦΗ	ΑΠΑΙΤΗΣΗ	ΑΠΑΝΤΗΣΗ	ΠΑΡΑΠΟΜΠΗ ΤΕΚΜΗΡΙΩΣΗΣ
Σύμφωνα με την Παράγραφο «ΥΠΟΔΟΜΕΣ ΛΕΙΤΟΥΡΓΙΑΣ ΚΑΙ ΔΙΚΤΥΑ» του ΠΑΡΑΡΤΗΜΑΤΟΣ Ι – Τεχνική Μελέτη	ΝΑΙ		

ΑΠΑΙΤΗΣΕΙΣ ΑΣΦΑΛΕΙΑΣ

ΠΡΟΔΙΑΓΡΑΦΗ	ΑΠΑΙΤΗΣΗ	ΑΠΑΝΤΗΣΗ	ΠΑΡΑΠΟΜΠΗ ΤΕΚΜΗΡΙΩΣΗΣ
Πολιτική χρηστών	ΝΑΙ		
Υποστήριξη Identity Federation μέσω eIDAS, ΓΓΠΣ πολιτών, ΓΓΠΣ Δημοσίων υπαλλήλων	ΝΑΙ		

ΥΠΗΡΕΣΙΕΣ ΕΚΠΑΙΔΕΥΣΗΣ

ΠΡΟΔΙΑΓΡΑΦΗ	ΑΠΑΙΤΗΣΗ	ΑΠΑΝΤΗΣΗ	ΠΑΡΑΠΟΜΠΗ ΤΕΚΜΗΡΙΩΣΗΣ
Αριθμός καταρτιζομένων	>=2		
Υλικό εκπαίδευσης	ΝΑΙ		
Ώρες εκπαίδευσης	20		

ΥΠΗΡΕΣΙΕΣ ΠΙΛΟΤΙΚΗΣ ΛΕΙΤΟΥΡΓΙΑΣ

ΠΡΟΔΙΑΓΡΑΦΗ	ΑΠΑΙΤΗΣΗ	ΑΠΑΝΤΗΣΗ	ΠΑΡΑΠΟΜΠΗ ΤΕΚΜΗΡΙΩΣΗΣ
Περίοδος πιλοτικής λειτουργίας (σε ημέρες)	15		

ΔΙΑΣΦΑΛΙΣΗ ΠΟΙΟΤΗΤΑΣ

ΠΡΟΔΙΑΓΡΑΦΗ	ΑΠΑΙΤΗΣΗ	ΑΠΑΝΤΗΣΗ	ΠΑΡΑΠΟΜΠΗ ΤΕΚΜΗΡΙΩΣΗΣ
Συμμόρφωση με Γενικό Κανονισμό Προστασίας Δεδομένων	ΝΑΙ		
Συμμόρφωση με Εθνική Στρατηγική Κυβερνοασφάλειας (ΑΔΑ: 6ΙΒΕ46ΜΤΛΠ-ΦΜ5 12/2020)	ΝΑΙ		
Συμμόρφωση σε πρότυπα W3C	ΝΑΙ		
Συμμόρφωση με τις οδηγίες WCAG 2.1, Επίπεδο ΑΑ	ΝΑΙ		

ΥΠΗΡΕΣΙΕΣ ΕΓΓΥΗΣΗΣ ΚΑΙ ΣΥΝΤΗΡΗΣΗΣ

ΠΡΟΔΙΑΓΡΑΦΗ	ΑΠΑΙΤΗΣΗ	ΑΠΑΝΤΗΣΗ	ΠΑΡΑΠΟΜΠΗ ΤΕΚΜΗΡΙΩΣΗΣ
Χρόνος απόκρισης σε αναφορά προβλήματος (εντός)	2 ώρες		

ωρών λειτουργίας helpdesk)

ΠΝΕΥΜΑΤΙΚΑ ΔΙΚΑΙΩΜΑΤΑ

ΠΡΟΔΙΑΓΡΑΦΗ	ΑΠΑΙΤΗΣΗ	ΑΠΑΝΤΗΣΗ	ΠΑΡΑΠΟΜΠΗ ΤΕΚΜΗΡΙΩΣΗΣ
Σύμφωνα με την Παράγραφο «ΠΝΕΥΜΑΤΙΚΑ ΔΙΚΑΙΩΜΑΤΑ» του ΠΑΡΑΡΤΗΜΑΤΟΣ Ι –Τεχνική Μελέτη	ΝΑΙ		

ΕΜΠΙΣΤΕΥΤΙΚΟΤΗΤΑ

ΠΡΟΔΙΑΓΡΑΦΗ	ΑΠΑΙΤΗΣΗ	ΑΠΑΝΤΗΣΗ	ΠΑΡΑΠΟΜΠΗ ΤΕΚΜΗΡΙΩΣΗΣ
Σύμφωνα με την Παράγραφο «ΕΜΠΙΣΤΕΥΤΙΚΟΤΗΤΑ» του ΠΑΡΑΡΤΗΜΑΤΟΣ Ι –Τεχνική Μελέτη	ΝΑΙ		

ΦΑΣΕΙΣ ΥΛΟΠΟΙΗΣΗΣ - ΧΡΟΝΟΔΙΑΓΡΑΜΜΑ ΥΛΟΠΟΙΗΣΗΣ

ΠΡΟΔΙΑΓΡΑΦΗ	ΑΠΑΙΤΗΣΗ	ΑΠΑΝΤΗΣΗ	ΠΑΡΑΠΟΜΠΗ ΤΕΚΜΗΡΙΩΣΗΣ
Συνολικό χρονοδιάγραμμα: <= 18 μήνες	ΝΑΙ		
Φάσεις Υλοποίησης Έργου Σύμφωνα με την Παράγραφο «ΧΡΟΝΟΔΙΑΓΡΑΜΜΑ» του ΠΑΡΑΡΤΗΜΑΤΟΣ Ι –Τεχνική Μελέτη	ΝΑΙ		

ΠΡΟΤΥΠΑ ΔΙΑΣΦΑΛΙΣΗΣ ΠΟΙΟΤΗΤΑΣ

ΠΡΟΔΙΑΓΡΑΦΗ	ΑΠΑΙΤΗΣΗ	ΑΠΑΝΤΗΣΗ	ΠΑΡΑΠΟΜΠΗ ΤΕΚΜΗΡΙΩΣΗΣ
Οι οικονομικοί φορείς για την παρούσα διαδικασία σύναψης σύμβασης οφείλουν να διαθέτουν εν ισχύ πιστοποιημένο σύστημα διασφάλισης ποιότητας με βάση το πρότυπο ISO 27001:2013 ή ισοδύναμο ή άλλο	ΝΑΙ		

Φορέα Πιστοποίησης, διαπιστευμένο από τον ΕΣΥΔ ή ισότιμο οργανισμό.			
---	--	--	--

ΠΑΡΑΡΤΗΜΑ V – Υπόδειγμα Οικονομικής Προσφοράς (Προσαρμοσμένο από την Αναθέτουσα Αρχή)

Υποέργο «Δράσεις ψηφιακού μετασχηματισμού Δήμου Αγίου Βασιλείου»

ΣΤΟΙΧΕΙΑ ΠΡΟΣΦΕΡΟΝΤΟΣ

Ημερομηνία:

Επωνυμία:

Διεύθυνση:

Τηλ:

Fax:

email:

ΠΡΟΣ : ΔΗΜΟ ΑΓΙΟΥ ΒΑΣΙΛΕΙΟΥ

Ταχ. Δ/ση :

ΟΙΚΟΝΟΜΙΚΗ ΠΡΟΣΦΟΡΑ

Που αφορά στον διαγωνισμό με τίτλο «Δράσεις ψηφιακού μετασχηματισμού Δήμου Αγίου Βασιλείου» προϋπολογισθείσας δαπάνης 190.592,90 €, συμπεριλαμβανομένου του Φ.Π.Α. 24 %.

Η παρούσα σύμβαση υποδιαιρείται στα κάτωθι τμήματα:

- ΤΜΗΜΑ 1 : «Βιώσιμη μετακίνηση», εκτιμώμενης αξίας 53.139,43€ πλέον ΦΠΑ
- ΤΜΗΜΑ 2 : «Βελτίωση της εξυπηρέτησης των πολιτών και των επιχειρήσεων», εκτιμώμενης αξίας 84.470,43€ πλέον ΦΠΑ
- ΤΜΗΜΑ 3 : «Ενίσχυση ψηφιακών υποδομών», εκτιμώμενης αξίας 16.094,09€ πλέον ΦΠΑ

Προσφορές υποβάλλονται για ένα ή για όλα τα Τμήματα από τον κάθε προσφέροντα.

Αφού έλαβα γνώση των στοιχείων της μελέτης που αφορά στην προμήθεια, την διακήρυξη αυτής με τα παραρτήματά της, καθώς και των συνθηκών εκτέλεσης της προμήθειας αυτής, υποβάλλω την παρούσα προσφορά και δηλώνω ότι αποδέχομαι πλήρως και χωρίς επιφύλαξη ταύτα και αναλαμβάνω την παροχή της προμήθειας με τις ακόλουθες τιμές.

ΤΜΗΜΑ 1-ΒΙΩΣΙΜΗ ΜΕΤΑΚΙΝΗΣΗ

Α/Α	ΠΕΡΙΓΡΑΦΗ ΑΝΤΙΚΕΙΜΕΝΟΥ	ΠΟΣΟΤΗΤΑ	ΜΟΝΑΔΑ	ΑΞΙΑ ΧΩΡΙΣ Φ.Π.Α.		Φ.Π.Α. (€)	ΣΥΝΟΛΙΚΗ ΑΞΙΑ ΜΕ Φ.Π.Α. 24%
				ΤΙΜΗ ΜΟΝΑΔΑΣ	ΣΥΝΟΛΟ		
1.	Εξοπλισμός Έξυπνων Στάσεων	11	ΤΕΜΑΧΙΟ				
2.	Πλατφόρμα διαχείρισης έξυπνων στάσεων	1	ΑΔΕΙΕΣ				
3.	Λογισμικό διαχείρισης στόλου	1	ΑΔΕΙΕΣ				

	οχημάτων						
4.	Υπηρεσίες εγκατάστασης/ παραμετροποίησης	0,5	A/M				
5.	Υπηρεσίες πιλοτικής λειτουργίας	0,25	A/M				
6.	Υπηρεσίες εκπαίδευσης	0,25	A/M				

ΤΜΗΜΑ 2-ΒΕΛΤΙΩΣΗ ΤΗΣ ΕΞΥΠΗΡΕΤΗΣΗΣ ΤΩΝ ΠΟΛΙΤΩΝ ΚΑΙ ΤΩΝ ΕΠΙΧΕΙΡΗΣΕΩΝ

Α/Α	ΠΕΡΙΓΡΑΦΗ ΑΝΤΙΚΕΙΜΕΝΟΥ	ΠΟΣΟΤΗΤΑ	ΜΟΝΑΔΑ	ΑΞΙΑ ΧΩΡΙΣ Φ.Π.Α.		Φ.Π.Α. (€)	ΣΥΝΟΛΟ ΣΥΝΟΛΙΚΗ ΑΞΙΑ ΜΕ Φ.Π.Α. 24%
				ΤΙΜΗ ΜΟΝΑΔΑΣ	ΣΥΝΟΛΟ		
1.1	Σύστημα διαχείρισης δημοτικών κοιμητηρίων και ψηφιοποίησης φακέλων	1	ΑΠΟΚΟΠΗ				
1.2	Υπηρεσίες ψηφιοποίησης	0,5	Α/Μ				
1.3	Υπηρεσίες Εγκατάστασης/παραμετροποίησης	0,5	Α/Μ				
1.4	Υπηρεσίες Πιλοτικής Λειτουργίας	0,5	Α/Μ				
1.5	Υπηρεσίες Εκπαίδευσης	0,2	Α/Μ				

Α/Α	ΠΕΡΙΓΡΑΦΗ ΑΝΤΙΚΕΙΜΕΝΟΥ	ΠΟΣΟΤΗΤΑ	ΜΟΝΑΔΑ	ΑΞΙΑ ΧΩΡΙΣ Φ.Π.Α.		Φ.Π.Α. (€)	ΣΥΝΟΛΟ ΣΥΝΟΛΙΚΗ ΑΞΙΑ ΜΕ Φ.Π.Α. 24%
				ΤΙΜΗ ΜΟΝΑΔΑΣ	ΣΥΝΟΛΟ		
2.1	Σύστημα ηλεκτρονικής διακίνησης εγγράφων και ψηφιακών υπογραφών	1	ΑΠΟΚΟΠΗ				
2.2	Υπηρεσίες Εγκατάστασης/παραμετροποίησης	0,5	Α/Μ				
2.3	Υπηρεσίες Πιλοτικής λειτουργίας	0,5	Α/Μ				
2.4	Υπηρεσίες Εκπαίδευσης	0,2	Α/Μ				

Α/Α	ΠΕΡΙΓΡΑΦΗ ΑΝΤΙΚΕΙΜΕΝΟΥ	ΠΟΣΟΤΗΤΑ	ΜΟΝΑΔΑ	ΑΞΙΑ ΧΩΡΙΣ Φ.Π.Α.		Φ.Π.Α. (€)	ΣΥΝΟΛΟ ΣΥΝΟΛΙΚΗ ΑΞΙΑ ΜΕ Φ.Π.Α. 24%
				ΤΙΜΗ ΜΟΝΑΔΑΣ	ΣΥΝΟΛΟ		
3.1	Σύστημα διαχείρισης ηλεκτρονικών πληρωμών	1	ΑΠΟΚΟΠΗ				
3.2	Υπηρεσίες Εγκατάστασης/παραμετροποίησης	0,5	Α/Μ				
3.3	Υπηρεσίες Πιλοτικής λειτουργίας	0,5	Α/Μ				
3.4	Υπηρεσίες Εκπαίδευσης	0,2	Α/Μ				

ΤΜΗΜΑ 3-ΕΝΙΣΧΥΣΗ ΨΗΦΙΑΚΩΝ ΥΠΟΔΟΜΩΝ:

Α/Α	ΠΕΡΙΓΡΑΦΗ ΑΝΤΙΚΕΙΜΕΝΟΥ	ΠΟΣΟΤΗΤΑ	ΜΟΝΑΔΑ	ΑΞΙΑ ΧΩΡΙΣ Φ.Π.Α.	Φ.Π.Α.	ΣΥΝΟΛΟ
-----	------------------------	----------	--------	-------------------	--------	--------

				ΤΙΜΗ ΜΟΝΑΔΑΣ	ΣΥΝΟΛΟ	(€)	ΣΥΝΟΛΙΚΗ ΑΞΙΑ ΜΕ Φ.Π.Α. 24%
1.1	Ηλεκτρονική Τιμολόγηση	1	ΑΠΟΚΟΠΗ				
1.2	Υπηρεσίες Εγκατάστασης/παραμετροποίησης	0,5	A/M				
1.3	Υπηρεσίες Πιλοτικής λειτουργίας	0,5	A/M				
1.4	Υπηρεσίες Εκπαίδευσης	0,2	A/M				

.....,/...../.....

Ο ΠΡΟΣΦΕΡΩΝ

ΠΑΡΑΡΤΗΜΑ VIII – Υποδείγματα Εγγυητικών Επιστολών (Προσαρμοσμένο από την Αναθέτουσα Αρχή)

Υποδείγματα Εγγυητικών Επιστολών

1. Εγγυητική Επιστολή Συμμετοχής

ΕΚΔΟΤΗΣ.....

Ημερομηνία έκδοσης.....

Προς: Δήμος

Διεύθυνση Δήμου

Εγγυητική επιστολή μας υπ' αριθ..... για ποσό ευρώ (..... €)

1. Με την παρούσα εγγυητική επιστολή σας γνωστοποιούμε ότι εγγυόμαστε ρητά, ανέκκλητα και ανεπιφύλακτα, παραιτούμενοι του δικαιώματος της διζήσεως, υπέρ

{Σε περίπτωση μεμονωμένης εταιρείας: της εταιρείας, ΑΦΜ, οδός αριθμός ... ΤΚ,}

{ή σε περίπτωση ένωσης ή κοινοπραξίας: των εταιρειών

α)..... ΑΦΜοδός..... αριθμός.....ΤΚ.....

β)..... ΑΦΜοδός..... αριθμός.....ΤΚ.....

γ)..... ΑΦΜοδός..... αριθμός.....ΤΚ.....

μελών της ένωσης ή κοινοπραξίας, ατομικά για κάθε μια από αυτές και ως αλληλέγγυα και εις ολόκληρον υπόχρεων μεταξύ τους εκ της ιδιότητάς τους ως μελών της ένωσης ή κοινοπραξίας}

και μέχρι του ποσού των **ευρώ (..... €)** για τη συμμετοχή στο διενεργούμενο από τον Δήμο Διαγωνισμό του (καταληκτική ημερομηνία υποβολής προσφορών στον διαγωνισμό) XXXX με τίτλο «Τίτλος Διαγωνισμού/Τμήματος», σύμφωνα με τους όρους που αναφέρονται στη Διακήρυξη, την οποία ήδη γνωρίζουμε.

2. Η παρούσα εγγύηση καλύπτει καθ' όλο το χρόνο ισχύος της μόνο τις από τη συμμετοχή στον ανωτέρω Διαγωνισμό απορρέουσες υποχρεώσεις

{Σε περίπτωση μεμονωμένης εταιρείας: της εν λόγω εταιρείας}

{ή σε περίπτωση ένωσης ή κοινοπραξίας: των εταιρειών της ένωσης ή κοινοπραξίας ατομικά για κάθε μια από αυτές και ως αλληλέγγυα και εις ολόκληρον υπόχρεων μεταξύ τους εκ της ιδιότητάς τους ως μελών της ένωσης ή κοινοπραξίας}

3. Το ανωτέρω ποσό της εγγύησης τηρείται στη διάθεσή σας, το οποίο και υποχρεούμαστε να σας καταβάλουμε με μόνη τη δήλωσή σας, ολικά ή μερικά, χωρίς καμία από μέρους μας αντίρρηση ή ένσταση και χωρίς να ερευνηθεί το βάσιμο ή μη της απαίτησης, μέσα σε πέντε (5) ημέρες από την απλή έγγραφη ειδοποίησή σας.

4. Η εγγύηση που παρέχεται σύμφωνα με τα παραπάνω ισχύει μέχρι και την (Σημείωση προς την Τράπεζα : ο χρόνος ισχύος πρέπει να είναι μεγαλύτερος τουλάχιστον κατά ένα (1) μήνα του χρόνου ισχύος της Προσφοράς).

Αποδεχόμαστε να παρατείνουμε την ισχύ της εγγύησης, ύστερα από έγγραφη δήλωσή σας, με την προϋπόθεση ότι το σχετικό αίτημά σας θα μας υποβληθεί πριν από την ημερομηνία λήξης της.

5. Σε περίπτωση κατάπτωσης της εγγύησης, το ποσό της κατάπτωσης υπόκειται στο εκάστοτε ισχύον τέλος χαρτοσήμου.

6. Βεβαιώνουμε υπεύθυνα ότι όλες οι ισχύουσες Εγγυητικές Επιστολές της Τράπεζάς μας, οι οποίες έχουν χορηγηθεί στο Δημόσιο, στα Ν.Π.Δ.Δ. και στα Ν.Π.Ι.Δ., συμπεριλαμβανομένης και της παρούσης, δεν ξεπερνάνε το όριο το οποίο έχει καθοριστεί βάσει νόμου για την Τράπεζά μας.

Με τιμή

.....ΕΠΩΝΥΜΙΑ ΤΡΑΠΕΖΑΣ.....

.....ΕΞΟΥΣΙΟΔΟΤΗΜΕΝΕΣ ΥΠΟΓΡΑΦΕΣ.....

2. Εγγυητική Επιστολή Καλής Εκτέλεσης

ΕΚΔΟΤΗΣ.....

Ημερομηνία έκδοσης.....

Προς: Δήμος

Διεύθυνση Δήμου

Εγγυητική επιστολή μας υπ' αριθ..... για ευρώ.....

1. Με την παρούσα εγγυητική επιστολή σας γνωστοποιούμε ότι εγγυόμαστε ρητά, ανέκκλητα και ανεπιφύλακτα, παραιτούμενοι του δικαιώματος της διζήσεως, υπέρ

{Σε περίπτωση μεμονωμένης εταιρείας: της εταιρείας, ΑΦΜ, οδός αριθμός ... ΤΚ,}

{ή σε περίπτωση ένωσης ή κοινοπραξίας: των εταιρειών

α)..... ΑΦΜοδός..... αριθμός.....ΤΚ.....

β)..... ΑΦΜοδός..... αριθμός.....ΤΚ.....

γ)..... ΑΦΜοδός..... αριθμός.....ΤΚ.....

μελών της ένωσης ή κοινοπραξίας, ατομικά για κάθε μία από αυτές και ως αλληλέγγυα και εις ολόκληρον υπόχρεων μεταξύ τους εκ της ιδιότητάς τους ως μελών της ένωσης ή κοινοπραξίας,

και μέχρι του ποσού των ευρώ....., για την καλή εκτέλεση των όρων της σύμβασης με αριθμό..... που αφορά στο Διαγωνισμό της (συμπληρώνετε την ημερομηνία διενέργειας του Διαγωνισμού) με τίτλο: «Τίτλος Διαγωνισμού/Τμήματος.....», συνολικής αξίας (συμπληρώνετε το συνολικό συμβατικό τίμημα με διευκρίνιση εάν περιλαμβάνει ή όχι τον ΦΠΑ), σύμφωνα με την με αριθμό..... Διακήρυξή σας.

Παραιτούμαστε ρητά και ανεπιφύλακτα από την ένσταση διζήσεως, από το δικαίωμα προβολής εναντίον σας όλων των ενστάσεων του πρωτοφειλέτη ακόμη και των μη προσωποπαγών και ιδιαίτερα οποιασδήποτε άλλης ένστασης των άρθρων 852 - 855, 862 - 869 του Αστικού Κώδικα, όπως και από τα δικαιώματά μας που τυχόν απορρέουν από τα υπ' όψιν άρθρα.

2. Σε περίπτωση που μας γνωστοποιήσετε την απόφασή σας ότι η δεν εκπλήρωσε την υποχρέωσή της που περιγράφεται ανωτέρω στο σημείο 1, σας δηλώνουμε ότι αναλαμβάνουμε με την παρούσα επιστολή τη ρητή υποχρέωση να σας καταβάλουμε, χωρίς οποιαδήποτε αντίρρηση, ολόκληρο ή μέρος του ποσού της εγγύησης, σύμφωνα με τις οδηγίες σας, εντός πέντε (5) ημερών από την ημερομηνία που θα μας περιέλθει σχετικό αίτημά σας.

3. Για την καταβολή της υπ' όψιν εγγύησης δεν απαιτείται καμία εξουσιοδότηση, ενέργεια ή συγκατάθεση της, ούτε θα ληφθεί υπ' όψιν οποιαδήποτε τυχόν ένσταση ή επιφύλαξη ή προσφυγή αυτής στη διαιτησία ή στα δικαστήρια, με αίτημα τη μη κατάπτωση της εγγυητικής επιστολής, ή τη θέση αυτής υπό δικαστική μεσεγγύηση.

4. Σας δηλώνουμε ακόμη ότι η υπ' όψιν εγγύησή μας θα παραμείνει σε πλήρη ισχύ μέχρι να επιστραφεί σε εμάς η παρούσα εγγυητική επιστολή, μαζί με έγγραφη δήλωσή σας ότι μας απαλλάσσετε από την υπ' όψιν εγγύηση. Μέχρι τότε, θα παραμείνουμε υπεύθυνοι για την άμεση καταβολή σε εσάς του ποσού της εγγύησης.

5. Σε περίπτωση κατάπτωσης της εγγύησης, το ποσό της κατάπτωσης υπόκειται στο εκάστοτε ισχύον πάγιο τέλος χαρτοσήμου.

6. Βεβαιώνουμε υπεύθυνα ότι όλες οι ισχύουσες Εγγυητικές Επιστολές της Τράπεζάς μας, οι οποίες έχουν χορηγηθεί στο Δημόσιο, στα Ν.Π.Δ.Δ. και στα Ν.Π.Ι.Δ., συμπεριλαμβανομένης και της παρούσης, δεν ξεπερνάνε το όριο το οποίο έχει καθοριστεί από το Υπουργείο Οικονομικών για την Τράπεζά μας.

Με τιμή

.....ΕΠΩΝΥΜΙΑ ΤΡΑΠΕΖΑΣ.....

.....ΕΞΟΥΣΙΟΔΟΤΗΜΕΝΕΣ ΥΠΟΓΡΑΦΕΣ.....

3. Εγγυητική Επιστολή Καλής Λειτουργίας

ΕΚΔΟΤΗΣ.....

Ημερομηνία έκδοσης.....

Προς: Δήμος

Διεύθυνση Δήμου

Εγγυητική επιστολή μας υπ' αριθ..... για ευρώ.....

Με την παρούσα εγγυητική επιστολή σας γνωστοποιούμε ότι εγγυόμαστε ρητά, ανέκκλητα και ανεπιφύλακτα, παραιτούμενοι του δικαιώματος της διζήσεως, υπέρ

{Σε περίπτωση μεμονωμένης εταιρείας: της εταιρείας, ΑΦΜ, οδός αριθμός ... ΤΚ,}

{ή σε περίπτωση ένωσης ή κοινοπραξίας: των εταιρειών

α)..... ΑΦΜοδός..... αριθμός.....ΤΚ.....

β)..... ΑΦΜοδός..... αριθμός.....ΤΚ.....

γ)..... ΑΦΜοδός..... αριθμός.....ΤΚ.....

μελών της ένωσης ή κοινοπραξίας, ατομικά για κάθε μία από αυτές και ως αλληλέγγυα και εις ολόκληρον υπόχρεων μεταξύ τους εκ της ιδιότητάς τους ως μελών της ένωσης ή κοινοπραξίας},

και μέχρι του ποσού των ευρώ..... που αντιστοιχεί σε ποσοστό τρία τοις εκατό (3%) του συμβατικού τιμήματος, μη συμπεριλαμβανομένου ΦΠΑ, για την καλή λειτουργία του αντικειμένου της σύμβασης με αριθμό και τίτλο «Τίτλος Σύμβασης.... », που αφορά στον Διαγωνισμό της (συμπληρώνετε την ημερομηνία διενέργειας του διαγωνισμού) συνολικής αξίας (συμπληρώνετε το συνολικό συμβατικό τίμημα με διευκρίνιση εάν περιλαμβάνει ή όχι τον ΦΠΑ), σύμφωνα με τη με αριθμό..... Διακήρυξή σας.

Το ανωτέρω ποσό της εγγύησης τηρείται στη διάθεσή σας, το οποίο και υποχρεούμαστε να σας καταβάλουμε ολικά ή μερικά χωρίς καμία από μέρους μας αντίρρηση ή ένσταση και χωρίς να ερευνηθεί το βάσιμο ή μη της απαίτησής σας, μέσα σε πέντε (5) ημέρες από την έγγραφη ειδοποίησή σας.

Η παρούσα έχει χρονική ισχύ ίση με το χρονικό διάστημα της παρεχόμενης εγγύησης (... έτη) πλέον τρεις (3) μήνες ή μέχρις ότου λάβουμε έγγραφη δήλωσή σας ότι μπορούμε να θεωρήσουμε την Τράπεζά μας απαλλαγμένη από κάθε σχετική υποχρέωση.

Σε περίπτωση κατάπτωσης της εγγύησης, το ποσό της κατάπτωσης υπόκειται στο εκάστοτε ισχύον πάγιο τέλος χαρτοσήμου.

Βεβαιώνουμε ότι όλες οι ισχύουσες Εγγυητικές Επιστολές της Τράπεζάς μας, οι οποίες έχουν χορηγηθεί στο Δημόσιο, στα Ν.Π.Δ.Δ. και στα Ν.Π.Ι.Δ., συμπεριλαμβανομένης και της παρούσης, δεν ξεπερνάνε το όριο το οποίο έχει καθοριστεί βάσει νόμου για την Τράπεζά μας.

Με τιμή

.....ΕΠΩΝΥΜΙΑ ΤΡΑΠΕΖΑΣ.....

.....ΕΞΟΥΣΙΟΔΟΤΗΜΕΝΕΣ ΥΠΟΓΡΑΦΕΣ.....